

# BOLETÍN ESTADÍSTICO

## 23 MARZO 2024

Volumen 90 N°1252



# ÍNDICE

Indicadores Estadísticos. Contenido y Naturaleza.	11
Siglas, abreviaturas y signos utilizados.	12
<b>CAPÍTULO 1: PRINCIPALES ESTADÍSTICAS MACROECONÓMICAS</b>	<b>16</b>
1.1. Series trimestrales	17
1.2. Series mensuales	18
<b>CAPÍTULO 2: CUENTAS NACIONALES</b>	<b>19</b>
<b>PIB, INGRESO Y GASTO</b>	<b>20</b>
2.1. Indicador mensual de actividad económica (Imacec)	21
2.2. Indicador mensual de actividad económica (Imacec), desestacionalizado	22
2.3. Producto interno bruto, trimestral, volumen a precios del año anterior encadenado	23
2.4. Gasto del producto interno bruto, trimestral, precios corrientes	24
2.5. Deflactor del gasto del producto interno bruto, trimestral	24
2.6. Gasto del producto interno bruto, anual, precios corrientes	25
2.7. Deflactor del gasto del producto interno bruto, anual	25
2.8. Gasto del producto interno bruto, trimestral, volumen a precios del año anterior encadenado	26
2.9. Variación del gasto del producto interno bruto, trimestral, volumen a precios del año anterior encadenado	26
2.10. Contribución del gasto del producto interno bruto, trimestral, volumen a precios del año anterior encadenado	27
2.11. Gasto del producto interno bruto, trimestral, volumen a precios del año anterior encadenado, desestacionalizado	28
2.12. Variación del gasto del producto interno bruto, trimestral, volumen a precios del año anterior encadenado, desestacionalizado	28
2.13. Contribución del gasto del producto interno bruto, trimestral, volumen a precios del año anterior encadenado, desestacionalizado	29
2.14. Gasto del producto interno bruto, anual, volumen a precios del año anterior encadenado	30
2.15. Variación del gasto del producto interno bruto, anual, volumen a precios del año anterior encadenado	30
2.16. Contribución del gasto del producto interno bruto, anual, volumen a precios del año anterior encadenado	31
2.17. Producto interno bruto por clase de actividad económica, trimestral, precios corrientes	32
2.18. Producto interno bruto por clase de actividad económica, anual, precios corrientes	32
2.18. <i>Deflactor del producto interno bruto por clase de actividad económica (Base de datos)</i>	
2.19. Producto interno bruto por clase de actividad económica, trimestral, volumen a precios del año anterior encadenado	33
2.20. Variación del PIB por clase de actividad económica, trimestral, volumen a precios del año anterior encadenado	33
2.21. Contribución del PIB por clase de actividad económica, trimestral, volumen a precios del año anterior encadenado	34



2.22. Producto interno bruto por clase de actividad económica, trimestral, volumen a precios del año anterior encadenado, desestacionalizado	35
2.23. Variación del PIB por clase de actividad económica, trimestral, volumen a precios del año anterior encadenado, desestacionalizado	35
2.24. Contribución del PIB por clase de actividad económica, trimestral, volumen a precios del año anterior encadenado, desestacionalizado	36
2.25. Producto interno bruto por clase de actividad económica, anual, volumen a precios del año anterior encadenado	37
2.26. Variación del PIB por clase de actividad económica, anual, volumen a precios del año anterior encadenado	37
2.27. Contribución del PIB por clase de actividad económica, anual, volumen a precios del año anterior encadenado	38
2.28. Producto-ingreso, precios corrientes	39
2.29. Ingreso Nacional Bruto disponible, volumen a precios del año anterior encadenado	40
2.30. Principales agregados macroeconómicos y participación en el producto interno bruto, anuales, precios corrientes	41
<b>CUENTAS NACIONALES DE LOS SECTORES INSTITUCIONALES</b>	<b>42</b>
2.31. Ratios. Operaciones no financieras, operaciones financieras y balances financieros	43
2.32. Economía Nacional. Operaciones no financieras, operaciones financieras y balances financieros	44
2.33. Hogares e IPSFL. Operaciones no financieras, operaciones financieras y balances financieros	45
2.34. Empresas no financieras. Operaciones no financieras, operaciones financieras y balances financieros	46
2.35. Gobierno general. Operaciones no financieras, operaciones financieras y balances financieros	47
2.36. Sociedades financieras. Operaciones no financieras, operaciones financieras y balances financieros	48
2.37. Exposiciones intersectoriales. Dinero legal. Operaciones financieras y balances	49
2.38. Exposiciones intersectoriales. Depósitos por sector de contrapartida. Operaciones financieras y balances financieros	50
2.39. Exposiciones intersectoriales. Títulos de deuda por sector de contrapartida. Operaciones financieras y balances	51
2.39. Exposiciones intersectoriales. Títulos de deuda por sector de contrapartida. Operaciones financieras y balances (continuación)	52
2.40. Exposiciones intersectoriales. Préstamos por sector de contrapartida. Operaciones financieras y balances financieros	53
2.40. Exposiciones intersectoriales. Préstamos por sector de contrapartida. Operaciones financieras y balances financieros (continuación)	54
2.41. Exposiciones intersectoriales. Participaciones emitidas por fondos de inversión del mercado monetario. Operaciones financieras y balances	55
2.42. Exposiciones intersectoriales. Participaciones emitidas por fondos de inversión distintas del mercado monetario. Operaciones financieras y balances	56
<b>CAPÍTULO 3: INDICADORES SECTORIALES</b>	<b>57</b>

3.1. Índices de producción industrial	58
3.2. Índices de producción y ventas industriales - Sofofa	59
3.3. Índices de producción minera	60
3.4. Producción y exportaciones de cobre	60
3.5. Venta de viviendas	61
3.6. Número de viviendas y superficie autorizada en obras nuevas, total país	61
3.7. Indicadores de la actividad de la construcción	62
3.8. Índice general de ventas de supermercados	63
3.9. Estadísticas de comercio	63
<b>CAPÍTULO 4: SECTOR EXTERNO</b>	<b>64</b>
<b>BALANZA DE PAGOS</b>	<b>65</b>
4.1. Balanza de Pagos	66
4.2. Cuenta Corriente	67
4.2.1. Renta de la inversión (Ingreso Primario)	67
4.2.2. Renta de la inversión (continuación)	68
4.3. Cuenta financiera	69
4.3.1. Inversión directa	70
4.3.2. Inversión de cartera	71
4.3.3. Otra inversión	71
4.3.4. Por sector institucional, Flujos Netos	72
4.3.5. Por sector institucional, Flujos Netos (continuación)	72
4.3.6. Por sector institucional, Gobierno General y Banco Central	73
4.3.7. Cuenta financiera de la balanza de pagos, por sector institucional, bancos	73
4.3.8. Por sector institucional, fondos de pensiones	74
4.3.9. Por sector institucional, otras sociedades financieras	75
4.3.10. Por sector institucional, empresas no financieras y hogares	75
<b>POSICION DE INVERSION INTERNACIONAL</b>	<b>76</b>
4.4. Posición de Inversión Internacional, resumen por categoría funcional	77
4.4.1. Posición de inversión internacional, detalle por categoría funcional	78
4.4.2. Posición de Inversión Internacional: Gobierno, Banco Central y Bancos	79
4.4.3. Posición de Inversión Internacional: Fondos de pensiones, Otras sociedades financieras y, Empresas no financieras y hogares	80
4.4.4. Posición de Inversión Internacional, detalle por sector institucional	81
<b>DEUDA EXTERNA</b>	<b>82</b>
4.5. Deuda externa por sector institucional, anual	83



4.5. Deuda externa por sector institucional, mensual	84
4.5.1. Deuda externa por sector público y privado, anual	85
4.5.1. Deuda externa por sector público y privado, mensual	86
4.5.2. Deuda externa por sector acreedor, anual	87
4.5.2. Deuda externa sector acreedor, mensual	88
4.5.3. Deuda externa de corto plazo residual, por sector institucional e instrumento	89
4.5.4. Servicio de la deuda externa, por sector institucional	90
4.5.5. Créditos externos de largo plazo, de Empresas no financieras y hogares, por tasa de interés y plazo	91
<b>COMERCIO EXTERIOR</b>	<b>92</b>
4.6.1. Exportaciones	93
4.6.2. Importaciones	94
4.6.3. Índice de volumen de exportaciones	95
4.6.4. Índice de volumen de importaciones	96
4.6.5. Índice de precios de exportaciones	97
4.6.6. Índice de precios de importaciones	97
4.6.7. Índice de valor de exportaciones	98
4.6.8. Índice de valor de importaciones	98
4.6.9. Exportaciones por países	99
4.6.10. Importaciones por países	99
<b>CAPÍTULO 5: MERCADO LABORAL</b>	<b>100</b>
5.1. Fuerza de trabajo nacional e inactivos	101
5.2. Tasa de desocupación, nacional y por región	102
5.3. Ocupados, por rama de actividad económica	103
5.3. Ocupados, por rama de actividad económica (continuación)	103
5.4. Ocupación, por grupo de ocupación	104
5.5. Empleo en el Gran Santiago	104
5.6. <i>Índice de vacantes (Base de datos)</i>	
5.7. Índices de remuneraciones	105
5.8. <i>Población nacional estimada al 31 de diciembre de cada año, sexo (Base de datos)</i>	
5.9. <i>Tasa brutas natalidad y mortalidad (Base de datos)</i>	
<b>CAPÍTULO 6: PRECIOS</b>	<b>106</b>
6.1. Inflación del índice de precios al consumidor (IPC) y medidas subyacentes, series referenciales, Base (2023=100)	107
6.2. Índice de precios al productor (IPP) por categoría	108
6.3. <i>Índice de precios al consumidor(IPC), variación anual, serie histórica (Base de datos)</i>	

6.4. <i>Índice de precios al consumidor (IPC), por divisiones (Base de datos)</i>	
6.5. Unidades de reajustabilidad	109
6.6. <i>Unidad de fomento (UF) (Base de datos)</i>	
6.7. <i>Índice de valor promedio (IVP)(Base de datos)</i>	
6.8. <i>Unidad Tributaria (Base de datos)</i>	
6.9. Índices de la Bolsa de Comercio de Santiago	110
<b>CAPÍTULO 7: TASAS DE INTERÉS</b>	<b>111</b>
7.1. Tasas de interés de referencia de la política monetaria	112
7.2. <i>Tasas de interés de referencia de la política monetaria (continuación) (Base de datos)</i>	
7.3. Tasas de interés del mercado monetario	113
7.4. Tasas de interés de los instrumentos del Banco Central de Chile y de la Tesorería General de la República, mercado secundario	113
7.5. <i>Tasas de interés de los instrumentos del Banco Central de Chile (Base de datos)</i>	
7.6. Tasas de interés del sistema financiero, por tipo de colocación	114
7.6. Tasas de interés del sistema financiero, por tipo de colocación (continuación)	115
7.7. Tasas de interés del sistema financiero, por tipo de producto.	116
7.8. Tasas de interés del sistema financiero, por plazo	117
7.8. Tasas de interés del sistema financiero, por plazo (continuación)	117
7.9. <i>Tasas de interés del sistema financiero, operaciones de 30 a 89 días (Base de datos)</i>	
7.10. <i>Tasas de interés del sistema financiero, operaciones de 90 días a un año (Base de datos)</i>	
7.11. <i>Tasas de interés del sistema financiero, operaciones de uno a tres años (Base de datos)</i>	
7.12. <i>Tasas de interés del sistema financiero, operaciones de más de tres años (Base de datos)</i>	
<b>CAPÍTULO 8: TIPOS DE CAMBIO</b>	<b>118</b>
8.1. Índices de tipo de cambio y de precios externos, distintas medidas	119
8.2. Tipo de cambio nominal, peso-distintas monedas extranjeras, promedios mensuales y anuales	120
8.3. Paridades de monedas extranjeras, promedios mensuales y anuales	121
8.4. <i>Tipo de cambio nominal, diario y mensual (Base de datos)</i>	
<b>CAPÍTULO 9: ESTADÍSTICAS MONETARIAS Y FINANCIERAS</b>	<b>122</b>
<b>AGREGADOS MONETARIOS</b>	<b>123</b>
9.1.1. Base monetaria y agregados monetarios privados	124
9.1.1. Base monetaria y agregados monetarios privados (continuación)	125
9.1.2. Agregados monetarios reales desestacionalizados	126
9.1.2. Agregados monetarios reales desestacionalizados (continuación)	126



9.1.3. *Dinero y depósitos a plazo del sector público (Base de datos)*

9.1.4. *Monedas en circulación (Base de datos)*

9.1.5. *Billetes en circulación (Base de datos)*

## **DEPÓSITOS Y COLOCACIONES 127**

9.2.1. Colocaciones por tipo de deudor 128

9.2.2. Colocaciones según plazo y reajustabilidad, saldos 129

9.2.3. Depósitos y captaciones en moneda nacional 130

9.2.4. Depósitos en moneda extranjera 130

9.2.5. *Depósitos y colocaciones, sectores privado y público no financieros (Base de datos)*

9.2.6. *Colocaciones en moneda nacional (Base de datos)*

9.2.7. *Colocaciones en moneda extranjera (Base de datos)*

9.2.8. *Colocaciones en moneda nacional, promedios por sector y por reajustabilidad (Base de datos)*

9.2.9. *Colocaciones en moneda nacional, saldos por sector y por reajustabilidad (Base de datos)*

9.2.10. *Colocaciones en moneda extranjera, promedios por sector y por plazo (Base de datos)*

9.2.11. *Colocaciones en moneda extranjera, saldos por sector y por plazo (Base de datos)*

9.2.12. *Inversiones financieras en moneda nacional (Base de datos)*

9.2.13. *Inversiones financieras en moneda extranjera (Base de datos)*

## **PANORAMAS FINANCIEROS 131**

9.3.1. Activos y pasivos del Banco Central de Chile 132

9.3.2. Activos y pasivos del Banco Central de Chile, bancos comerciales y sociedades financieras 133

9.3.3. Activos y pasivos de bancos comerciales y sociedades financieras 133

9.3.4. Balance del Banco Central: Saldos por posición 134

9.3.5. Posiciones denominadas en moneda extranjera del balance del Banco Central 135

9.3.6. Activos de reservas internacionales: Contrapartida de las variaciones, detalle por sector y tipo de operación 136

9.3.7. Base monetaria: Contrapartida de las variaciones 137

9.3.8. *Activos de reserva (Base de datos)*

9.3.9. Activos de reserva por monedas, anual 138

9.3.10. *Posición del balance del Banco Central: Variación de saldos (Base de datos)*

9.3.11. *Variación de la posición denominada en moneda extranjera del Banco Central (Base de datos)*

9.3.12. *Activos de reservas internacionales: Contrapartida de las variaciones, apertura por sector y operaciones (Base de datos)*

9.3.13. Liquidez en moneda extranjera del Banco Central y Gobierno Central 140

9.3.13. Liquidez en moneda extranjera del Banco Central y Gobierno Central (continuación) 140



9.3.14. Liquidez del sistema financiero	141
9.3.15. <i>Título de deuda vigente del Banco Central de Chile (Base de datos)</i>	
<b>CAPÍTULO 10: FINANZAS PÚBLICAS</b>	<b>142</b>
10.1. Estado de operaciones del Gobierno Central Presupuestario, mensual	143
10.2. Estado de operaciones del Gobierno Central Total, trimestral	144
<b>CAPÍTULO 11: ECONOMÍA INTERNACIONAL</b>	<b>145</b>
11.1. Crecimiento del producto interno bruto de las principales economías	146
11.2. Índices de precios al consumidor en Estados Unidos, Zona Euro y Japón	147
11.3. Índices de precios al consumidor en América Latina, Europa emergente y Asia emergente	147
11.4. Precios de productos básicos	148
11.5. Precios de productos básicos alimentos	148
11.6. Índices de bolsas externas	149
11.7. Tasas de interés externas	150
11.8. Spreads soberanos: EMBI global spread	150
<b>CAPÍTULO 12: EXPECTATIVAS ECONÓMICAS</b>	<b>151</b>
12.1. Encuesta de expectativas económicas, mensual, distintos indicadores (BCCh)	152
12.2. Encuesta de operadores financieros	153
12.3. Expectativas de inflación (mercado secundario)	154
12.4. Indicador mensual de confianza empresarial(UAI-Icare)	154
12.5. Expectativas económicas, trimestral, distintos indicadores (UCh)	155
12.6. Expectativas económicas, trimestral, síntesis de los resultados (UCh)	155
12.7. Índice de percepción de la economía, por componentes (Ipec)	156
<b>Notas del Boletín Estadístico</b>	<b>157</b>



## CONTENIDO Y NATURALEZA

---

La selección y presentación de la información estadística que se incluye en el Boletín Mensual del Banco Central de Chile se presenta de acuerdo con las siguientes orientaciones básicas.

### Contenido

La información estadística se ordena en doce capítulos, que facilitan el análisis macroeconómico de la economía chilena. El primer capítulo presenta un resumen de las principales estadísticas de relevancia para Chile, en tanto que los restantes capítulos se concentran en indicadores de la economía nacional e internacional.

### Fuentes

La publicación contiene información estadística tanto de fuentes externas —lo que se indica en cada cuadro— como de información elaborada por el propio Banco Central, en cuyo caso no se especifica la fuente. Respecto de las fuentes externas, se privilegia el uso de las fuentes oficiales originales.

### Cobertura temporal

En general, los cuadros presentan cifras anuales para los últimos cuatro años calendario y aperturas trimestrales o mensuales para los últimos dos años.

### Frecuencia de la información

La frecuencia de los indicadores publicados es mensual, trimestral y/o anual. Ello significa que la publicación de indicadores trimestrales y/o anuales se realizará en aquellas ediciones del Boletín Mensual, para las cuales se tenga disponibilidad de nueva información bajo tal frecuencia. Se exceptúan de lo anterior, los indicadores de cuentas nacionales y de balanza de pagos, los que se presentan mensualmente.

### Referencia temporal de indicadores de saldos

Los saldos están referidos a fines del período que corresponda, con excepción de aquellos indicadores para los que se señale en forma específica otra referencia temporal.

**Integración a la web**

La información contenida en el Boletín Mensual se publica en forma electrónica en la página web del Banco Central ([www.bcentral.cl](http://www.bcentral.cl)). Asimismo, las series estadísticas pueden ser consultadas para períodos más extensos en la Base de Datos Estadísticos del Banco Central, disponible también en la página web.



## Siglas, abreviaturas y signos utilizados

<b>Ahp:</b>	Depósitos de ahorro a plazo
<b>Ahv:</b>	Depósitos de ahorro a la vista
<b>BCD:</b>	Bonos reajustables en dólares licitados por el BCCh
<b>BCP:</b>	Bonos en pesos licitados por el BCCh
<b>BCU:</b>	Bonos en UF licitados por el BCCh
<b>BML:</b>	Bolsa de metales de Londres
<b>BTP:</b>	Bonos en pesos licitados por la Tesorería General de la República
<b>BTU:</b>	Bonos en UF licitados por la Tesorería General de República
<b>C:</b>	Circulante
<b>CAC:</b>	Cooperativas de ahorro y crédito
<b>CDEC:</b>	Centro de despacho económico de carga
<b>CIF:</b>	Acrónimo del término en inglés Cost, Insurance and Freight, «Coste, seguro y flete, puerto de destino convenido»)
<b>D1:</b>	Depósitos en cuenta corriente del sector privado no financiero netos de encaje
<b>D1A:</b>	D1 + Ahv + otros depósitos a la vista del sector privado no financiero netos de canje, descontados de este último los documentos depositados
<b>DEG:</b>	Derecho especial de giro
<b>Dg:</b>	Dinero del sector público no financiero neto de encaje
<b>Dp:</b>	Depósitos a plazo del sector privado
<b>Dpg:</b>	Depósitos a plazo del sector público no financiero
<b>Dv:</b>	Depósitos a la vista distintos de cuentas corrientes
<b>EMBI:</b>	Emerging Markets Bond Index
<b>FCC:</b>	Fondo de compensación de los ingresos del cobre
<b>FEPCDP:</b>	Fondo de estabilización de precios de los combustibles derivados del petróleo
<b>FM:</b>	Fondos mutuos
<b>FOB:</b>	Acrónimo del término en inglés "Free on Board", "franco a bordo, puerto de carga convenido"
<b>FP:</b>	Fondos de pensiones
<b>GWH:</b>	Giga Wattios-hora ( $10^9$ Wh, unidad de energía)
<b>ICARE:</b>	Instituto Chileno de administración racional de empresas
<b>IGPA:</b>	Índice general de precios de acciones
<b>IMACEC:</b>	Indicador mensual de actividad económica
<b>INE:</b>	Instituto Nacional de Estadísticas
<b>INTER-10:</b>	Agrupación de las 10 principales acciones pertenecientes al IPSA que cotizan ADR en el exterior
<b>IPC:</b>	Índice de precios al consumidor
<b>IPCN:</b>	Índice de precios al consumidor de no transables
<b>IPCT:</b>	Índice de precios al consumidor de transables
<b>IPCX:</b>	Índice de precios al consumidor excluyendo los precios de combustibles y frutas y verduras frescas
<b>IPCX1:</b>	IPCX descontados los precios de carnes y pescados frescos, tarifas reguladas, precios indexados y servicios financieros
<b>IPE:</b>	Índice de precios externos relevantes para Chile

<b>IPE-5:</b>	IPE considerando los índices de precio de Canadá, Estados Unidos, Japón, Reino Unido y Zona Euro
<b>IPEC:</b>	Índice de percepción de la economía
<b>IPSA:</b>	Índice de precios selectivo de acciones
<b>IPSFL:</b>	Instituciones privadas sin fines de lucro
<b>IVA:</b>	Impuesto al valor agregado
<b>M1:</b>	$C + D1 + Dv + Ahv$
<b>M2:</b>	M1 + Dp + Ahp + Cuotas de FM con inversiones en instrumentos de deuda con duración de hasta un año (sector privado no financiero) + Captaciones de Cooperativas de Ahorro y Crédito - Inv. de FM en M2 - Inv. de CAC en M2"
<b>M3:</b>	M2 + Depósitos en moneda extranjera del sector privado + Documentos del BCCh + Bonos de Tesorería + Letras de Crédito + Resto de cuotas de FM + Cuotas de ahorro voluntario de AFP - Inversión de FM en M3 - Inversión de AFP en M3"
<b>MCF:</b>	Mercado cambiario formal
<b>PDBC:</b>	Pagarés descontables en pesos licitados por el BCCh
<b>PIB:</b>	Producto Interno Bruto
<b>PPC:</b>	Poder paridad de compra
<b>PRBC:</b>	Pagarés reajustables en UF licitados por el BCCh
<b>PRC:</b>	Pagarés reajustables con pago de cupones licitados por el BCCh en UF
<b>PRD:</b>	Pagarés licitados por el BCCh, reajustables en dólares
<b>SOFOFA:</b>	Sociedad de Fomento Fabril
<b>TCM:</b>	Tipo de cambio multilateral
<b>TCM-5:</b>	TCM considerando las monedas de Canadá, Estados Unidos, Japón, Reino Unido y Zona Euro
<b>TCR:</b>	Tipo de cambio real
<b>TCR-5:</b>	TCR considerando las monedas de Canadá, Estados Unidos, Japón, Reino Unido y Zona Euro
<b>TPM:</b>	Tasa de política monetaria
<b>UAI:</b>	Universidad Adolfo Ibáñez
<b>UCh:</b>	Universidad de Chile
<b>UF:</b>	Unidad de fomento
<b>WTI:</b>	West Texas Intermediate

**Signos**

<b>0,0:</b>	Cantidad inferior a la mitad del último dígito indicado en la serie
<b>--:</b>	Inexistencia del fenómeno considerado o carencia de significado

<b>Palabras</b>	<b>Abreviación</b>
<b>instrumentos</b>	instrum.
<b>inversión</b>	invers.
<b>extranjera</b>	extranj.
<b>externa</b>	ext.
<b>correspondiente</b>	correspon.



<b>intereses</b>	inter.
<b>sociedades</b>	soc.
<b>instituciones sin fines de lucro</b>	ISFL
<b>mercado</b>	mcdo.
<b>transacciones</b>	transac.
<b>patrimonio</b>	patrim.
<b>producción</b>	produc.
<b>adquisición</b>	adquisic.
<b>endeudamiento</b>	endeud.
<b>financieros</b>	financ.
<b>especiales</b>	espec.
<b>situación</b>	situac.
<b>no bancarias</b>	n/bancarias
<b>no financieros</b>	n/financ.
<b>préstamo</b>	prést.
<b>empresas</b>	empr.
<b>devengados</b>	deveng.
<b>variación</b>	variac.
<b>porcentual</b>	porcent.
<b>documentos</b>	dctos.
<b>afectan</b>	afect.
<b>bienes y servicios</b>	Bs. y Ss.
<b>rezagados</b>	rezag.
<b>institucional</b>	inst.
<b>Estados Unidos</b>	EE.UU



# I. PRINCIPALES ESTADÍSTICAS MACROECONÓMICAS\*

\*Para consultas sobre esta información dirigirse a: [contacto\\_bde@bcentral.cl](mailto:contacto_bde@bcentral.cl)





**CUADRO 1.1**  
**Series trimestrales (1)**

	2022	2023	2023 I	II	III	IV
<b>Actividad</b>						
PIB (millones de US\$, últimos 12 meses)	302.757	335.999	310.359	320.693	331.181	335.999
Población (millones de personas)	19,8	20,0	--	--	--	--
PIB per cápita (US\$)	15.269	16.833	--	--	--	--
PIB per cápita PPC (US\$, FMI)	29.221	29.935	--	--	--	--
PIB	2,1	0,2	0,3	-0,4	0,6	0,4
PIB (desestacionalizado)	2,1	0,3	0,0	-0,3	0,7	0,7
Demanda interna	2,3	-4,2	-7,1	-4,2	-3,1	-2,5
Consumo	2,6	-3,9	-5,8	-4,6	-3,3	-2,0
Formación bruta de capital fijo	3,9	-1,1	3,8	1,0	-2,9	-5,7
Formación bruta de capital fijo (% PIB, últimos 12 meses)	24,1	23,8	24,3	24,4	24,2	23,8
Exportación de bienes y servicios	0,8	-0,3	2,5	-2,2	-0,4	-1,2
Importación de bienes y servicios	1,5	-12,0	-17,2	-12,3	-10,3	-8,1
Términos de intercambio	-6,8	2,4	3,8	4,4	2,5	-1,2
<b>Sector Externo</b>						
Cuenta corriente (% PIB, últimos 12 meses)	-8,7	-3,6	-7,2	-5,4	-4,2	-3,6
Exportación de bienes (millones de US\$, fob)(2)	98.557	94.557	25.884	22.903	22.309	23.461
Exportación de bienes (volumen)	-1,6	-1,2	0,5	-3,5	-0,4	-1,4
Mineras	-3,9	-1,7	0,6	-1,2	-2,7	-3,1
Cobre	-5,2	-1,3	-0,0	-1,8	-1,6	-1,8
Industriales	1,2	0,1	0,1	-4,8	0,9	4,1
Agrícolas	5,9	-4,1	6,5	-18,6	4,1	-17,3
Importación de bienes (millones de US\$, fob)	94.827	79.234	19.505	19.730	20.366	19.633
Importación de bienes (volumen)(3)	-2,2	-12,9	-20,2	-13,7	-11,7	-5,1
Consumo	-4,7	-21,0	-34,5	-22,7	-16,3	-6,8
Intermedios no combustibles	-3,7	-11,9	-21,8	-13,8	-9,1	-1,4
Combustibles y lubricantes	1,8	-5,3	-3,6	-7,3	-11,9	2,8
Capital	1,6	-10,8	-9,8	-7,1	-11,1	-15,2
RIN (% PIB, últimos 12 meses) (4)	12,8	14,5	11,5	11,5	13,5	14,5
Reservas internacionales (millones de US\$)	39.154	46.353	39.304	39.497	41.402	46.353
Deuda externa total (% PIB, últimos 12 meses)	74,9	75,6	67,4	67,5	75,6	75,6
Deuda externa total (millones de US\$)	229.840	240.968	230.589	231.644	232.656	240.968
Posición de inversión internacional (% PIB)	-19,7	-20,1	-17,7	-18,5	-19,6	-20,1
<b>Cuentas Fiscales</b>						
Balance total Gobierno Central (% PIB, últimos 12 meses)	-1,1	-1,2	0,2	-0,3	-1,1	-1,2
Deuda bruta Gobierno Central (% PIB)	38,0	--	36,2	37,2	39,2	--
Deuda neta Gobierno Central (% PIB)	20,5	--	20,4	20,8	25,7	--
Deuda bruta Banco Central (% PIB)	18,7	--	18,8	18,8	19,9	--
Deuda neta Banco Central (% PIB)	0,7	--	1,1	0,2	-1,5	--
Deuda bruta consolidada (% PIB)	56,7	--	55,0	55,8	59,0	--
Deuda neta consolidada (% PIB)	21,2	--	21,5	21,0	24,2	--
Deuda bruta empresas públicas (% PIB)	9,6	--	9,2	9,2	10,4	--
Deuda neta empresas públicas (% PIB)	8,5	--	7,9	8,1	9,0	--
<b>Condiciones Externas</b>						
PIB mundial PPC	3,3	--	2,9	3,8	3,2	--
PIB socios comerciales	2,2	--	5,2	2,5	3,6	--

Fuente: Comité de Inversiones Extranjeras, Banco Central de Chile, Instituto Nacional de Estadísticas, Dirección de Presupuestos del Ministerio de Hacienda, Bloomberg y FMI.



## CUADRO 1.2

### Series mensuales (1)

	2022	2023	2023 III	IV	2023 Nov	Dic	2024 Ene	Feb
<b>Actividad y Empleo</b>								
Imacec	2,1	0,2	0,6	0,4	1,0	-0,7	2,3	--
Imacec Desestacionalizado	2,1	0,3	0,8	0,1	0,1	-0,6	2,0	--
Velocidad de expansión (*)	--	--	0,8	0,1	0,8	0,1	0,5	--
Producción Manufacturera (INE)	-2,6	--	-1,8	--	--	--	--	--
Producción minera (INE)	-3,0	--	2,2	--	--	--	--	--
Generación de energía eléctrica	2,2	0,5	1,3	0,5	0,1	-0,7	4,3	--
Ventas del comercio (INE)	-4,2	--	-8,4	--	--	--	--	--
Ventas del comercio (CNC)	-6,3	-8,6	-6,3	-5,4	-5,3	-2,3	--	--
Venta de autos nuevos (ANAC)	2,7	-26,5	-30,1	-17,5	-19,2	-20,1	-9,1	-14,4
Venta de viviendas nuevas, nacional (CChC)	-30,1	--	--	--	--	--	--	--
Venta de viviendas nuevas, Gran Santiago (CChC)	-29,1	23,7	45,8	-1,1	--	--	--	--
Fuerza de trabajo (2)	4,1	3,6	3,0	3,6	3,8	3,6	3,4	--
Empleo (2)	3,3	2,9	2,0	2,9	2,9	2,9	2,9	--
Tasa de desempleo	7,9	8,5	8,9	8,5	8,7	8,5	8,4	--
<b>Precios</b>								
IPC (a/a) (3)	--	--	--	--	4,8	3,9	3,8	4,5
IPC (m/m) (3)	--	--	--	--	0,7	-0,5	0,7	0,6
Costo de la mano de obra (nominal; a/a) (4)	9,4	9,4	8,7	7,9	7,9	7,3	6,3	--
<b>Tipo de cambio</b>								
Tipo de cambio nominal (\$/US\$)	872,3	839,1	850,2	896,1	886,6	874,7	908,0	963,4
Tipo de cambio nominal (1)	14,9	-3,8	-8,2	-2,1	-3,3	-0,1	9,9	20,7
Tipo de cambio nominal multilateral (1)	8,5	-8,3	-11,6	-5,0	-5,1	-4,8	1,1	11,1
Tipo de cambio real (1986=100)	110,7	98,7	99,2	102,8	102,1	100,7	103,2	109,3
Tipo de cambio real (1)	7,4	-10,8	-13,4	-5,5	-5,7	-3,9	2,9	13,2
<b>Sector Externo</b>								
Reservas internacionales netas (millones de US\$)	39.154	46.353	41.402	46.353	43.217	46.353	47.085	46.552
Exportación de bienes (millones de US\$, fob)(5)	98.557	94.557	22.309	23.461	7.739	7.922	9.145	7.554
Exportación de bienes (fob)	4,2	-4,1	-7,0	-8,3	-3,8	-15,2	2,8	-2,9
Mineras (fob)	-3,3	-6,4	-5,8	-9,9	-3,4	-16,1	11,4	-0,4
Cobre (fob)	-16,4	-1,3	3,3	-3,3	4,6	-9,0	18,2	4,8
Industriales (fob)	19,9	-2,7	-9,9	-4,8	-5,2	-10,7	-14,8	-8,6
Agrícolas(fob)	-1,1	8,3	5,2	-12,7	5,4	-23,9	17,4	3,1
Importación de bienes (millones de US\$, fob)	94.827	79.234	20.366	19.633	6.399	6.137	6.522	6.030
Importación de bienes (fob)	12,5	-16,4	-18,4	-9,7	-15,9	-13,8	3,7	-4,9
Consumo (cif)	3,2	-22,8	-19,5	-9,9	-11,3	-11,9	5,1	0,2
Durables (cif)	-14,2	-26,7	-17,9	-10,8	-7,4	-9,3	-5,4	-7,7
Intermedios no combustibles (cif)	7,8	-16,7	-16,2	-8,7	-15,4	-10,2	8,3	-6,8
Combustibles y lubricantes (cif)	61,0	-21,1	-35,1	-11,7	-26,3	-21,3	-7,1	16,2
Capital (cif)	5,6	-12,5	-12,9	-17,3	-18,8	-22,9	-2,5	-28,7
<b>Indicadores Financieros</b>								
Tasa de Interés de Política Monetaria (%)	8,5	10,5	10,4	9,1	9,0	8,7	8,3	7,3
BCU 5 años	1,8	2,9	2,6	3,2	3,2	2,5	2,7	2,3
BCU 10 años	2,1	2,2	2,4	2,8	2,9	2,4	2,6	2,5
BCE 5 años	6,7	5,8	5,6	5,9	5,8	5,5	5,3	5,3
BCE 10 años	6,3	5,6	5,6	6,0	6,0	5,5	5,5	5,5
M1 (nominal, promedio)	-27,6	-2,8	-8,9	-2,8	-4,7	-2,8	-0,6	0,7
M2 (nominal, promedio)	2,6	6,9	6,6	6,9	7,2	6,9	7,3	8,0
M3 (nominal, promedio)	3,1	6,1	4,5	6,1	5,7	6,1	7,0	7,8
IPSA	22,1	17,8	14,1	17,8	10,1	17,8	12,5	19,6
IPSA (01/01/2003=1.000)	5.261,9	6.197,8	5.833,4	6.197,8	5.818,5	6.197,8	5.987,1	6.449,9
Colocaciones reales totales (saldos)	-2,5	-1,1	-2,5	-1,1	-1,7	-1,1	0,4	-0,3
Colocaciones reales de consumo (saldos)	-2,0	-0,3	0,3	-0,3	-0,7	-0,3	-0,6	-1,1
Colocaciones reales de vivienda (saldos)	1,4	3,3	2,7	3,3	2,7	3,3	2,9	1,9
Colocaciones reales comerciales (saldos)	-4,6	-4,6	-5,9	-4,6	-5,2	-4,6	-2,2	-3,0
<b>Condiciones Externas</b>								
Precio del cobre (US\$ / lb, BML)	4,0	3,8	3,8	3,7	3,7	3,8	3,8	3,8
Precio del petróleo (US\$ / barril, WT1 )	94,4	77,7	82,5	78,4	77,4	72,1	73,9	76,8
Spread EMBI Chile (puntos base)	--	--	--	--	148,2	134,7	138,6	135,9
Bono del gobierno de EE.UU. a diez años (promedio, %)	3,0	4,0	4,1	4,4	4,5	4,0	4,0	4,2

Fuente: Banco Central de Chile, Instituto Nacional de Estadísticas, Dirección de Presupuestos del Ministerio de Hacienda, CNC(Cámara Nacional de Comercio), CChC (Cámara Chilena de la Construcción), Anac (Asociación Nacional Automotriz de Chile), Bolsa de Comercio de Santiago, Bloomberg.

## II. CUENTAS NACIONALES\*

\*Para consultas sobre esta información dirigirse a: [cuentasnacionales@bcentral.cl](mailto:cuentasnacionales@bcentral.cl)

## **PIB, Ingreso y Gasto**



## CUADRO 2.1 Indicador mensual de actividad económica (Imacec) (1)

Volumen a precios del año anterior encadenado (Variación porcentual respecto de igual período del año anterior)

	Imacec a costo de factores (5)							Impuesto a los productos (7)	Imacec	Imacec no minero (6)
	Producción de bienes				Comercio	Servicios (4)	Total			
	Minería (2)	Industria	Resto de bienes (3)	Total						
2020	0,8	-2,2	-6,5	-3,3	-2,7	-8,6	-6,2	-5,7	-6,1	-6,8
2021	-4,5	5,7	3,9	1,5	22,4	14,1	10,2	21,7	11,3	13,4
2022	-6,4	-4,2	3,1	-2,6	-4,4	7,5	2,3	0,2	2,1	3,4
2023	-0,3	1,9	3,0	1,4	-3,5	1,8	1,1	-7,3	0,2	0,3
2022 Feb	-10,7	-5,0	0,7	-6,4	2,9	13,5	4,6	12,7	5,5	8,0
Mar	-6,8	0,6	0,1	-3,4	4,7	12,1	5,4	10,4	5,9	8,0
Abr	-14,2	-4,0	0,2	-6,9	3,8	12,7	4,2	15,7	5,3	8,4
May	-5,7	-1,5	1,8	-1,6	-4,8	13,4	5,6	1,0	5,1	6,8
Jun	-7,2	-5,5	2,2	-3,0	-8,1	10,2	3,0	0,9	2,8	4,4
Jul	-9,1	-5,6	5,5	-2,6	-10,2	5,8	0,7	-2,3	0,4	1,7
Ago	-7,4	-3,6	7,0	-0,9	-6,8	6,3	1,8	-4,3	1,1	2,6
Sep	-1,7	-6,9	5,9	0,1	-6,6	4,1	1,0	-7,0	0,1	0,6
Oct	0,2	-6,0	5,6	1,4	-10,0	0,1	-1,1	-8,8	-1,9	-2,2
Nov	-4,4	-7,2	5,2	-1,8	-10,7	-0,7	-2,7	-10,2	-3,5	-3,0
Dic	1,0	-4,6	4,1	-0,5	-8,5	1,0	-0,4	-10,6	-1,6	-1,7
2023 Ene	6,3	4,1	2,9	3,9	-3,9	2,7	2,7	-10,4	1,3	0,6
Feb	0,8	5,6	-0,1	0,8	-2,1	3,1	1,9	-9,4	0,6	0,7
Mar	-7,0	-0,6	1,4	-2,5	-1,5	2,4	0,1	-9,9	-0,9	0,1
Abr	3,0	0,6	1,8	1,9	-4,9	1,5	0,9	-8,5	-0,1	-0,4
May	-8,0	1,5	1,9	-1,9	-1,9	1,8	-0,1	-6,9	-0,8	0,4
Jun	0,5	-0,6	4,3	1,8	-5,6	0,8	0,4	-6,7	-0,3	-0,5
Jul	2,4	1,6	6,7	3,9	-3,4	4,5	3,5	-7,9	2,2	2,1
Ago	1,1	1,0	5,6	2,9	-3,1	-0,8	0,2	-7,7	-0,6	-0,9
Sep	6,9	0,5	7,2	5,6	-5,8	-1,0	0,8	-5,2	0,3	-0,9
Oct	-3,6	6,2	4,6	1,8	-3,6	2,8	1,8	-6,1	1,0	1,7
Nov	1,0	5,3	3,4	2,9	-2,8	1,8	1,7	-5,1	1,0	1,1
Dic	-4,6	-2,2	-0,0	-3,0	-4,1	2,3	-0,4	-3,7	-0,7	-0,1
2024 Ene	1,5	2,9	4,5	3,4	2,1	2,5	2,6	-0,6	2,3	2,5

Indicador mensual de actividad económica

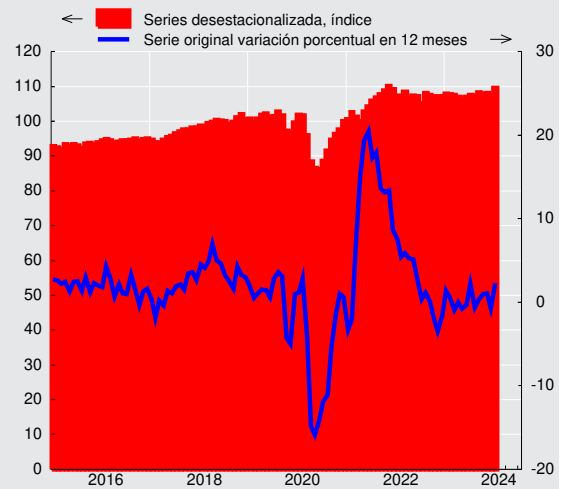



## CUADRO 2.2 Indicador mensual de actividad económica (Imacec), desestacionalizada (1)

Volumen a precios del año anterior encadenado (Variación porcentual respecto al periodo anterior)

	Imacec a costo de factores (5)							Impuesto a los productos (7)	Imacec	Imacec no minero (6)
	Producción de bienes				Comercio	Servicios (4)	Total			
	Minería (2)	Industria	Resto de bienes (3)	Total						
2020	0,7	-2,8	-6,7	-3,7	-3,4	-8,6	-6,4	-6,3	-6,4	-7,0
2021	-4,1	6,0	4,1	1,8	22,9	14,1	10,4	22,3	11,5	13,6
2022	-6,6	-4,0	3,2	-2,6	-4,3	7,5	2,3	0,4	2,1	3,5
2023	-0,2	2,2	3,1	1,5	-3,4	1,8	1,2	-7,4	0,3	0,4
2022 Feb	1,0	-0,4	0,9	0,6	-1,2	0,1	0,2	0,1	0,2	0,0
Mar	6,7	3,7	0,2	3,6	-1,8	-0,1	1,1	0,3	1,0	0,2
Abr	-5,4	-2,1	-2,3	-3,5	-1,9	-0,3	-1,7	-2,3	-1,7	-1,2
May	5,6	-1,7	1,5	2,3	-0,7	0,7	1,1	-1,9	0,8	0,1
Jun	-3,8	1,3	0,2	-1,2	1,2	0,0	-0,3	0,6	-0,2	0,4
Jul	-1,8	-0,3	0,8	-0,5	-0,2	-3,8	-2,2	1,0	-1,9	-1,9
Ago	0,8	1,5	1,0	1,0	-0,2	5,2	3,1	-0,9	2,7	2,9
Sep	-1,7	-0,2	0,2	-0,6	-0,5	0,4	-0,1	-2,8	-0,4	-0,2
Oct	7,6	-1,5	0,7	2,8	-0,6	-2,7	-0,5	0,7	-0,4	-1,5
Nov	-4,9	-1,9	1,8	-1,8	-1,4	0,9	-0,4	-1,9	-0,5	0,2
Dic	1,4	2,8	1,1	1,6	0,5	0,7	1,0	-3,6	0,5	0,4
2023 Ene	1,1	2,1	-0,7	0,7	1,3	0,4	0,6	-0,0	0,6	0,5
Feb	-2,5	1,0	-1,9	-1,4	1,1	0,3	-0,3	1,0	-0,2	0,2
Mar	-1,6	-2,0	-0,9	-1,5	-0,2	1,1	-0,0	-0,5	-0,0	0,2
Abr	3,3	1,4	-2,9	0,8	-3,6	-0,9	-0,5	-0,4	-0,5	-1,1
May	-5,1	-2,0	0,1	-2,6	-0,1	0,7	-0,7	-0,1	-0,6	0,1
Jun	5,4	-0,7	2,9	2,9	-2,0	-0,9	0,4	0,6	0,5	-0,3
Jul	-0,6	1,8	3,9	1,5	1,4	0,0	0,7	-0,9	0,6	0,8
Ago	-0,5	-0,2	0,3	-0,1	1,0	-0,3	-0,1	-0,1	-0,1	-0,1
Sep	3,5	1,0	2,2	2,4	-0,8	0,1	0,9	-0,3	0,8	0,3
Oct	-4,0	0,8	-2,1	-2,1	-0,9	1,3	-0,2	-0,1	-0,2	0,4
Nov	0,2	0,3	1,3	0,6	-0,3	-0,0	0,2	-0,9	0,1	0,1
Dic	-3,5	-2,0	1,0	-1,6	2,4	-0,1	-0,4	-2,0	-0,6	-0,1
2024 Ene	7,3	1,8	-0,3	3,2	2,0	1,0	1,9	2,7	2,0	1,2



### CUADRO 2.3 Producto interno bruto (PIB), trimestral, volumen a precios del año anterior encadenado (1)

(Miles de millones de pesos encadenados) (2)

	PIB total	Variación porcentual respecto de igual período del año anterior	PIB desestacionalizado (3)	Variación porcentual respecto del período anterior
2020	178.925	-6,1	178.543	-6,4
2021	199.204	11,3	199.164	11,5
2022	203.305	2,1	203.326	2,1
2023	203.750	0,2	203.934	0,3
2022 I	50.186	6,3	51.080	-1,5
II	50.709	4,4	50.778	-0,6
III	49.344	0,5	50.718	-0,1
IV	53.066	-2,3	50.751	0,1
2023 I	50.331	0,3	51.081	0,7
II	50.510	-0,4	50.649	-0,8
III	49.625	0,6	51.077	0,8
IV	53.284	0,4	51.128	0,1

#### Producto interno bruto (variación porcentual)

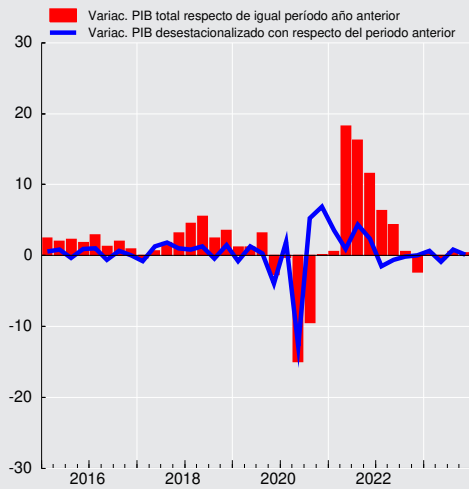



**CUADRO 2.4**  
**Gasto del producto interno bruto, trimestral, precios corrientes (1)**  
(Miles de millones de pesos)

	2022				2023			
	I	II	III	IV	I	II	III	IV
<b>Demanda interna</b>	66.262	67.002	69.036	71.984	67.110	68.597	69.048	73.433
Consumo total	48.957	50.764	51.526	55.525	50.744	52.735	52.710	57.299
Consumo de hogares e IPSFL (2)	40.155	41.421	41.970	44.506	40.946	42.089	42.309	45.573
Bienes durables	4.288	4.225	3.746	3.874	3.174	3.047	3.179	3.504
Bienes no durables	18.079	17.723	18.295	19.888	18.278	17.998	17.939	19.960
Servicios	17.788	19.473	19.929	20.744	19.494	21.044	21.191	22.110
Consumo de Gobierno	8.801	9.343	9.556	11.020	9.798	10.646	10.400	11.725
Variación de existencias	2.083	637	197	-2.140	-271	-151	-390	-1.669
Formación bruta de capital fijo	15.223	15.601	17.313	18.599	16.637	16.012	16.728	17.803
Construcción y otras obras	9.394	9.284	10.069	10.983	10.105	9.705	10.207	10.937
Maquinaria y equipos	5.829	6.318	7.244	7.616	6.532	6.307	6.521	6.866
Exportación de bienes y servicios	21.230	22.460	24.315	25.699	23.259	20.201	20.985	23.321
Exportación de bienes	19.679	20.764	22.218	23.387	21.015	18.338	18.993	21.016
Agropecuario-silvícola-pesca	2.387	1.175	884	1.248	2.885	1.184	850	1.077
Minería	10.582	11.883	12.463	14.061	10.570	10.326	10.804	12.408
Cobre	9.182	8.537	9.444	11.150	8.501	8.435	8.983	10.553
Resto	1.400	3.347	3.019	2.911	2.068	1.891	1.821	1.855
Industria	6.709	7.706	8.872	8.079	7.560	6.829	7.339	7.531
Exportación de servicios	1.551	1.695	2.097	2.312	2.244	1.863	1.992	2.305
Importación de bienes y servicios	23.636	25.846	28.629	26.035	20.158	19.962	21.702	22.261
Importación de bienes	21.035	22.965	25.446	21.738	17.119	17.015	18.592	18.885
Agropecuario-silvícola-pesca	356	487	509	520	393	356	420	372
Minería	1.939	2.327	2.988	2.050	2.130	1.860	1.889	1.988
Industria	18.740	20.151	21.949	19.168	14.596	14.798	16.283	16.525
Importación de servicios	2.600	2.881	3.183	4.297	3.039	2.947	3.110	3.377
PIB	63.856	63.616	64.722	71.649	70.211	68.836	68.330	74.492
Tasa de inversión en capital fijo	23,8	24,5	26,8	26,0	23,7	23,3	24,5	23,9
Tasa de inversión total	27,1	25,5	27,1	23,0	23,3	23,0	23,9	21,7

**CUADRO 2.5**  
**Deflactor del gasto del producto interno bruto, trimestral (1)**  
(Variación porcentual respecto de igual periodo del año anterior)

	2022				2023			
	I	II	III	IV	I	II	III	IV
<b>Demanda interna</b>	8,0	11,2	13,2	11,8	9,0	6,9	3,3	4,7
Consumo total	5,8	8,7	11,8	12,0	10,1	8,9	5,7	5,3
Consumo de hogares e IPSFL (2)	7,9	10,9	13,4	12,9	10,8	8,0	5,5	5,0
Bienes durables	10,2	10,5	10,3	5,6	4,5	2,6	-0,7	-0,6
Bienes no durables	8,0	12,1	15,0	16,3	14,9	10,0	6,5	5,4
Servicios	7,3	9,9	12,7	11,3	8,4	7,2	5,6	5,5
Consumo de Gobierno	-1,9	-0,8	5,7	8,0	6,8	12,7	6,9	5,9
Formación bruta de capital fijo	14,8	17,0	17,5	11,9	5,3	1,6	-0,5	1,5
Construcción y otras obras	12,5	13,6	13,1	10,4	6,6	4,3	2,9	3,0
Maquinaria y equipos	18,8	22,7	24,2	14,0	3,2	-2,1	-5,1	-0,8
Exportación de bienes y servicios	26,1	26,3	24,2	11,3	6,9	-8,1	-13,4	-8,1
Exportación de bienes	26,5	26,5	24,1	10,6	6,7	-8,9	-14,3	-8,9
Agropecuario-silvícola-pesca	18,6	-2,9	9,1	-11,4	15,5	17,1	-9,8	5,9
Minería	15,1	20,6	18,4	8,9	-0,5	-12,0	-10,9	-9,0
Cobre	9,9	-2,1	0,1	-2,3	-7,4	0,6	-3,3	-3,6
Resto	69,7	196,0	176,2	93,0	29,0	-42,3	-34,3	-28,8
Industria	42,3	45,6	38,4	21,5	12,5	-7,3	-18,1	-10,5
Exportación de servicios	21,4	24,5	25,9	18,7	9,6	1,0	-2,9	-0,1
Importación de bienes y servicios	28,8	39,2	37,4	22,1	2,9	-11,9	-15,5	-7,0
Importación de bienes	30,6	42,0	39,5	22,9	2,5	-13,9	-17,1	-8,3
Agropecuario-silvícola-pesca	28,4	42,8	39,2	28,3	4,0	-12,0	-20,4	-22,1
Minería	75,2	99,8	86,2	40,9	9,9	-25,1	-33,6	-16,4
Industria	27,3	37,7	35,4	20,2	1,9	-12,5	-14,4	-6,9
Importación de servicios	14,8	19,3	23,7	19,4	6,2	2,5	-3,5	-0,6
PIB	6,8	6,9	8,8	9,2	9,6	8,6	5,0	3,5





**CUADRO 2.6**  
**Gasto del producto interno bruto, anual, precios corrientes (1)**  
 (Miles de millones de pesos)

	2020	2021	2022	2023
<b>Demanda interna</b>	192.246	241.697	274.284	278.188
Consumo total	149.864	184.038	206.771	213.488
Consumo de hogares e IPSFL (2)	117.610	148.754	168.052	170.918
Bienes durables	11.567	17.711	16.133	12.905
Bienes no durables	53.100	66.719	73.984	74.175
Servicios	52.943	64.325	77.934	83.839
Consumo de Gobierno	32.254	35.284	38.720	42.570
Variación de existencias	-3.035	1.813	776	-2.481
Formación bruta de capital fijo	45.416	55.846	66.737	67.181
Construcción y otras obras	28.420	34.018	39.730	40.954
Maquinaria y equipos	16.996	21.828	27.006	26.227
Exportación de bienes y servicios	63.055	76.597	93.704	87.765
Exportación de bienes	58.457	72.018	86.049	79.362
Agropecuario-silvícola-pesca	5.073	5.086	5.694	5.996
Minería	33.420	44.131	48.990	44.107
Cobre	30.307	39.991	38.313	36.473
Resto	3.113	4.140	10.676	7.635
Industria	19.964	22.801	31.365	29.259
Exportación de servicios	4.598	4.579	7.655	8.403
Importación de bienes y servicios	54.043	78.732	104.146	84.083
Importación de bienes	46.688	70.609	91.184	71.611
Agropecuario-silvícola-pesca	1.262	1.517	1.873	1.541
Minería	3.633	6.447	9.304	7.867
Industria	41.794	62.645	80.008	62.202
Importación de servicios	7.354	8.122	12.961	12.472
<b>PIB</b>	201.258	239.562	263.843	281.870
Tasa de inversión en capital fijo	22,6	23,3	25,3	23,8
Tasa de inversión total	21,1	24,1	25,6	23,0

**CUADRO 2.7**  
**Deflactor del gasto del producto interno bruto, anual (1)**  
 (Variación porcentual respecto de igual periodo del año anterior)

	2020	2021	2022	2023
<b>Demanda interna</b>	6,5	3,6	10,9	5,9
Consumo total	6,7	2,8	9,5	7,4
Consumo de hogares e IPSFL (2)	5,3	4,5	11,1	7,3
Bienes durables	7,8	6,7	8,8	1,4
Bienes no durables	4,7	6,4	12,7	9,1
Servicios	5,5	2,2	10,2	6,6
Consumo de Gobierno	12,1	-4,1	3,0	8,1
Formación bruta de capital fijo	6,1	6,0	15,0	1,8
Construcción y otras obras	2,9	8,4	12,2	4,1
Maquinaria y equipos	11,9	2,5	19,3	-1,6
Exportación de bienes y servicios	16,8	23,4	21,4	-6,0
Exportación de bienes	17,5	24,5	21,3	-6,7
Agropecuario-silvícola-pesca	10,7	-9,2	5,7	9,4
Minería	29,0	35,9	15,4	-8,4
Cobre	30,3	36,9	1,1	-3,5
Resto	17,7	26,3	134,5	-26,3
Industria	3,7	15,4	35,8	-6,9
Exportación de servicios	7,7	7,8	22,6	0,9
Importación de bienes y servicios	6,0	10,5	30,3	-8,2
Importación de bienes	5,5	11,7	31,9	-9,6
Agropecuario-silvícola-pesca	8,4	21,9	34,3	-14,1
Minería	-17,3	58,2	73,7	-18,5
Industria	8,0	8,2	28,3	-8,2
Importación de servicios	9,3	1,0	19,7	0,1
<b>PIB</b>	9,7	6,9	7,9	6,6

**CUADRO 2.8****Gasto del producto interno bruto, trimestral, volumen a precios del año anterior encadenado (1)**

(Miles de millones de pesos encadenados) (2)(3)

	2022				2023			
	I	II	III	IV	I	II	III	IV
<b>Demanda interna</b>	54.127	54.759	53.296	55.079	50.293	52.460	51.617	53.676
Consumo total	40.721	42.796	41.127	43.297	38.353	40.813	39.785	42.441
Consumo de hogares e IPSFL (4)	34.000	33.752	32.874	34.214	31.298	31.743	31.416	33.370
Bienes durables	3.588	3.456	2.982	3.151	2.542	2.431	2.549	2.868
Bienes no durables	15.041	14.124	13.963	14.716	13.236	13.039	12.854	14.009
Servicios	15.413	16.239	15.996	16.410	15.588	16.363	16.104	16.570
Consumo de Gobierno	6.758	9.065	8.277	9.105	7.044	9.166	8.429	9.146
Formación bruta de capital fijo	11.836	11.697	12.279	13.210	12.285	11.811	11.920	12.463
Construcción y otras obras	7.559	7.237	7.591	8.244	7.624	7.254	7.480	7.972
Maquinaria y equipos	4.247	4.414	4.639	4.920	4.611	4.501	4.402	4.470
Exportación de bienes y servicios	12.854	12.659	12.720	13.544	13.179	12.383	12.673	13.377
Exportación de bienes	11.729	11.575	11.459	12.210	11.740	11.221	11.436	12.047
Agropecuario-silvícola-pesca	2.061	1.058	689	929	2.158	910	734	757
Minería	5.527	5.900	5.858	6.515	5.547	5.828	5.703	6.321
Cobre	4.955	5.146	5.119	5.669	4.954	5.053	5.036	5.567
Resto	569	779	761	874	651	763	699	782
Industria	4.476	4.673	4.933	4.681	4.484	4.466	4.983	4.875
Exportación de servicios	1.179	1.131	1.347	1.423	1.556	1.231	1.318	1.420
Importación de bienes y servicios	16.540	16.377	16.432	15.443	13.703	14.364	14.743	14.199
Importación de bienes	14.592	14.307	14.381	12.773	11.584	12.308	12.673	12.107
Agropecuario-silvícola-pesca	212	251	248	243	225	209	257	223
Minería	1.064	986	1.112	881	1.063	1.051	1.059	1.023
Industria	13.274	13.025	12.967	11.605	10.144	10.932	11.239	10.748
Importación de servicios	2.001	2.125	2.106	2.737	2.202	2.121	2.133	2.165
PIB	50.186	50.709	49.344	53.066	50.331	50.510	49.625	53.284
Tasa de inversión en capital fijo	23,6	23,1	24,9	24,9	24,4	23,4	24,0	23,4
Tasa de inversión total	26,7	23,7	24,7	22,3	23,7	23,2	23,9	21,3
Variación de existencias / PIB (5)	0,7	1,0	0,9	0,2	-0,8	-0,9	-1,0	-0,8

**CUADRO 2.9****Variación del gasto del producto interno bruto, trimestral, volumen a precios del año anterior encadenado (1)**

(Variación porcentual respecto de igual período del año anterior)

	2022				2023			
	I	II	III	IV	I	II	III	IV
<b>Demanda interna</b>	11,5	8,1	-1,0	-7,1	-7,1	-4,2	-3,1	-2,5
Consumo total	13,9	6,4	-1,7	-5,8	-5,8	-4,6	-3,3	-2,0
Consumo de hogares e IPSFL (2)	13,9	5,7	-3,4	-7,2	-7,9	-6,0	-4,4	-2,5
Bienes durables	3,0	-17,6	-24,4	-23,6	-29,2	-29,7	-14,5	-9,0
Bienes no durables	13,0	2,5	-7,9	-10,9	-12,0	-7,7	-7,9	-4,8
Servicios	17,8	16,1	6,9	1,0	1,1	0,8	0,7	1,0
Consumo de Gobierno	12,6	9,8	5,6	0,3	4,2	1,1	1,8	0,4
Formación bruta de capital fijo	5,1	9,4	2,1	0,1	3,8	1,0	-2,9	-5,7
Construcción y otras obras	5,8	6,1	2,2	2,5	0,9	0,2	-1,5	-3,3
Maquinaria y equipos	3,9	14,7	2,1	-3,3	8,6	2,0	-5,1	-9,1
Exportación de bienes y servicios	-1,2	-0,6	3,7	1,2	2,5	-2,2	-0,4	-1,2
Exportación de bienes	-3,0	-2,9	1,0	-1,0	0,1	-3,1	-0,2	-1,3
Agropecuario-silvícola-pesca	0,9	15,1	-5,8	19,4	4,7	-14,0	6,6	-18,5
Minería	-3,1	-5,6	-4,7	-2,0	0,4	-1,2	-2,7	-3,0
Cobre	-3,6	-8,0	-5,7	-3,5	-0,0	-1,8	-1,6	-1,8
Resto	2,0	19,4	5,3	12,1	14,6	-2,1	-8,2	-10,5
Industria	3,4	-2,4	10,0	-5,0	0,2	-4,4	1,0	4,1
Exportación de servicios	26,8	40,0	45,5	34,0	32,0	8,8	-2,2	-0,2
Importación de bienes y servicios	15,8	11,6	-2,2	-14,5	-17,2	-12,3	-10,3	-8,1
Importación de bienes	14,5	9,0	-5,2	-21,4	-20,6	-14,0	-11,9	-5,2
Agropecuario-silvícola-pesca	-10,7	5,6	-14,6	-10,9	6,1	-16,9	3,6	-8,3
Minería	-11,2	-18,8	-19,1	-18,4	-0,1	6,7	-4,8	16,0
Industria	17,7	11,9	-3,6	-21,3	-23,6	-16,1	-13,3	-7,4
Importación de servicios	26,8	34,0	24,9	45,6	10,0	-0,2	1,3	-20,9
PIB	6,3	4,4	0,5	-2,3	0,3	-0,4	0,6	0,4

**CUADRO 2.10****Contribución del gasto del producto interno bruto, trimestral, volumen a precios del año anterior encadenado**

(Contribución porcentual respecto de igual período del año anterior) (1)/(2)

	2022				2023			
	I	II	III	IV	I	II	III	IV
<b>Demanda interna</b>	11,4	8,1	-1,1	-7,7	-7,4	-4,4	-3,4	-2,5
Consumo total	10,3	5,0	-1,4	-4,9	-4,5	-3,7	-2,6	-1,5
Consumo de hogares e IPSFL (3)	8,4	3,6	-2,2	-4,7	-5,2	-3,8	-2,9	-1,5
Bienes durables	0,2	-1,4	-1,8	-1,7	-2,0	-1,9	-0,8	-0,5
Bienes no durables	3,5	0,7	-2,3	-3,2	-3,5	-2,1	-2,3	-1,3
Servicios	4,7	4,3	1,9	0,1	0,3	0,2	0,2	0,3
Consumo de Gobierno	1,9	1,5	0,8	-0,2	0,6	0,1	0,3	0,0
Formación bruta de capital fijo	1,2	2,1	0,5	-0,0	0,9	0,2	-0,8	-1,4
Construcción y otras obras	0,8	0,8	0,3	0,4	0,1	-0,0	-0,2	-0,5
Maquinaria y equipos	0,4	1,3	0,2	-0,4	0,8	0,2	-0,5	-0,9
Variación de existencias	-0,0	1,1	-0,2	-2,8	-3,8	-0,9	0,0	0,3
Exportación de bienes y servicios	-0,4	-0,2	1,0	0,5	0,9	-0,8	-0,2	-0,3
Exportación de bienes	-0,9	-0,9	0,1	-0,1	0,0	-1,0	-0,2	-0,3
Agropecuario-silvícola-pesca	-0,3	0,3	0,1	0,4	0,1	-0,3	0,1	-0,3
Minería	-0,9	-1,0	-0,9	-0,1	-0,0	-0,2	-0,5	-0,5
Cobre	-0,9	-1,3	-1,0	-0,3	0,0	-0,2	-0,2	-0,4
Resto	-0,0	0,3	0,1	0,3	-0,1	0,0	-0,3	-0,1
Industria	0,3	-0,2	0,9	-0,4	-0,1	-0,5	0,3	0,5
Exportación de servicios	0,5	0,7	0,9	0,7	0,8	0,2	-0,0	0,0
Importación de bienes y servicios	4,8	3,5	-0,7	-4,8	-6,9	-4,8	-4,1	-3,2
Importación de bienes	3,9	2,4	-1,6	-6,4	-7,3	-4,8	-4,2	-2,1
Agropecuario-silvícola-pesca	-0,1	0,0	-0,1	-0,1	0,0	-0,1	0,0	-0,1
Minería	-0,3	-0,5	-0,5	-0,5	0,1	0,2	-0,1	0,3
Industria	4,3	2,9	-1,0	-5,8	-7,3	-4,9	-4,1	-2,4
Importación de servicios	0,9	1,1	0,9	1,6	0,4	-0,0	0,0	-1,1
<b>PIB</b>	6,3	4,4	0,5	-2,3	0,3	-0,4	0,6	0,4

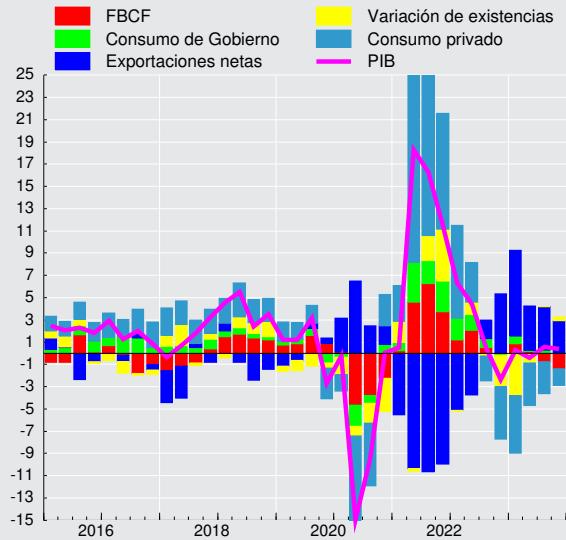
**Contribución trimestral a la variación del PIB  
(tasa real anual, puntos porcentuales)**

**CUADRO 2.11**
**Gasto del producto interno bruto, trimestral, volumen a precios del año anterior encadenado, desestacionalizado**

(Miles de millones de pesos encadenados) (1)(2)(3)(4)

	2022				2023			
	I	II	III	IV	I	II	III	IV
<b>Demanda interna</b>	55.741	54.888	53.683	53.032	51.750	52.531	52.082	51.893
Consumo total	43.285	42.199	41.484	40.920	40.700	40.269	40.231	40.344
Consumo de hogares e IPSFL (5)	35.094	33.911	33.270	32.565	32.207	31.904	31.821	31.956
Bienes durables	3.829	3.510	3.001	2.812	2.740	2.494	2.578	2.601
Bienes no durables	15.354	14.467	14.295	13.752	13.461	13.358	13.146	13.181
Servicios	15.957	15.993	16.038	16.072	16.084	16.130	16.182	16.260
Consumo de Gobierno	8.226	8.319	8.244	8.382	8.557	8.425	8.474	8.449
Formación bruta de capital fijo	11.978	12.236	12.424	12.349	12.466	12.383	12.098	11.675
Construcción y otras obras	7.501	7.594	7.756	7.761	7.601	7.623	7.618	7.501
Maquinaria y equipos	4.436	4.595	4.624	4.548	4.798	4.702	4.445	4.159
Exportación de bienes y servicios	12.774	12.942	13.002	13.023	13.077	12.760	13.031	12.915
Exportación de bienes	11.733	11.740	11.715	11.746	11.752	11.459	11.759	11.636
Agropecuario-silvícola-pesca	1.187	1.164	1.076	1.287	1.175	1.070	1.196	1.142
Minería	5.990	5.887	5.950	5.970	5.980	5.815	5.833	5.821
Industria	4.619	4.799	4.758	4.572	4.672	4.629	4.846	4.763
Exportación de servicios	1.075	1.270	1.373	1.362	1.418	1.394	1.354	1.365
Importación de bienes y servicios	17.060	16.770	15.790	15.182	14.128	14.734	14.341	14.020
Importación de bienes	15.111	14.699	13.738	12.512	12.003	12.673	12.275	11.929
Agropecuario-silvícola-pesca	210	277	222	244	223	232	239	227
Minería	1.064	986	1.112	881	1.063	1.051	1.059	1.023
Industria	13.800	13.390	12.352	11.342	10.583	11.283	10.851	10.560
Importación de servicios	2.001	2.125	2.106	2.737	2.202	2.121	2.133	2.165
PIB	51.080	50.778	50.718	50.751	51.081	50.649	51.077	51.128

**CUADRO 2.12**
**Variación del gasto del producto interno bruto, trimestral, volumen a precios del año anterior encadenado, desestacionalizado**

(Variación porcentual respecto al período anterior) (1)

	2022				2023			
	I	II	III	IV	I	II	III	IV
<b>Demanda interna</b>	-1,8	-1,5	-2,2	-1,2	-2,4	1,5	-0,9	-0,4
Consumo total	0,0	-2,5	-1,7	-1,4	-0,5	-1,1	-0,1	0,3
Consumo de hogares e IPSFL (2)	0,2	-3,4	-1,9	-2,1	-1,1	-0,9	-0,3	0,4
Bienes durables	3,9	-8,4	-14,5	-6,3	-2,6	-9,0	3,4	0,9
Bienes no durables	-0,5	-5,8	-1,2	-3,8	-2,1	-0,8	-1,6	0,3
Servicios	0,2	0,2	0,3	0,2	0,1	0,3	0,3	0,5
Consumo de Gobierno	-0,8	1,1	-0,9	1,7	2,1	-1,5	0,6	-0,3
Formación bruta de capital fijo	-2,2	2,2	1,5	-0,6	1,0	-0,7	-2,3	-3,5
Construcción y otras obras	-0,7	1,2	2,1	0,1	-2,1	0,3	-0,1	-1,5
Maquinaria y equipos	-4,4	3,6	0,6	-1,6	5,5	-2,0	-5,5	-6,4
Exportación de bienes y servicios	-0,4	1,3	0,5	0,2	0,4	-2,4	2,1	-0,9
Exportación de bienes	-0,8	0,1	-0,2	0,3	0,1	-2,5	2,6	-1,1
Agropecuario-silvícola-pesca	7,2	-1,9	-7,6	19,6	-8,7	-9,0	11,8	-4,5
Minería	-0,8	-1,7	1,1	0,3	0,2	-2,8	0,3	-0,2
Industria	-2,1	3,9	-0,8	-3,9	2,2	-0,9	4,7	-1,7
Exportación de servicios	6,0	18,1	8,1	-0,9	4,2	-1,7	-2,8	0,8
Importación de bienes y servicios	-2,3	-1,7	-5,8	-3,9	-6,9	4,3	-2,7	-2,2
Importación de bienes	-3,4	-2,7	-6,5	-8,9	-4,1	5,6	-3,1	-2,8
Agropecuario-silvícola-pesca	-21,1	32,2	-19,8	9,9	-8,8	3,9	3,0	-4,7
Minería	-1,5	-7,4	12,8	-20,7	20,6	-1,1	0,7	-3,4
Industria	-2,5	-3,0	-7,7	-8,2	-6,7	6,6	-3,8	-2,7
Importación de servicios	6,4	6,2	-0,9	30,0	-19,6	-3,7	0,6	1,5
PIB	-1,5	-0,6	-0,1	0,1	0,7	-0,8	0,8	0,1

**CUADRO 2.13****Contribución del gasto del producto interno bruto, trimestral, volumen a precios del año anterior encadenado, desestacionalizado**  
(Contribución porcentual respecto al período anterior) (1)(2)

	2022				2023			
	I	II	III	IV	I	II	III	IV
<b>Demanda interna</b>	-3,9	0,0	-1,2	-2,1	-0,3	0,3	-1,5	0,8
<b>Consumo total</b>	1,3	-0,8	-0,2	-2,1	0,2	0,9	0,9	-1,0
Consumo de hogares e IPSFL (3)	1,6	-0,9	-0,1	-2,4	-0,1	1,1	0,8	-1,0
Bienes durables	0,5	-0,5	-0,2	-0,5	0,0	-0,2	-0,0	-0,2
Bienes no durables	0,7	-0,7	0,5	-1,3	-0,2	0,2	0,8	-0,8
Servicios	0,3	0,2	-0,4	-0,6	0,2	1,0	0,1	-0,1
Consumo de Gobierno	-0,2	0,2	-0,1	0,3	0,3	-0,2	0,1	-0,0
<b>Formación bruta de capital fijo</b>	-1,3	0,7	0,4	-0,7	0,3	-0,0	-0,1	-1,4
Construcción y otras obras	0,1	0,3	0,3	-0,5	-0,2	0,2	0,0	-0,7
Maquinaria y equipos	-1,4	0,4	0,1	-0,2	0,4	-0,2	-0,1	-0,7
Variación de existencias	-3,9	0,1	-1,3	0,8	-0,8	-0,6	-2,3	3,2
<b>Exportación de bienes y servicios</b>	1,9	0,5	-0,0	0,8	-0,8	0,1	1,5	-1,6
Exportación de bienes	2,1	0,3	-0,3	0,8	-0,6	0,2	1,5	-1,4
Agropecuario-silvícola-pesca	0,9	0,2	-0,2	1,1	-1,8	-0,2	0,8	0,7
Minería	1,0	-0,3	0,3	0,1	1,2	-0,0	0,1	-1,6
Industria	0,3	0,4	-0,4	-0,4	-0,0	0,4	0,6	-0,6
Exportación de servicios	-0,2	0,3	0,2	0,0	-0,2	-0,1	0,1	-0,1
<b>Importación de bienes y servicios</b>	-0,4	1,1	-1,1	-1,3	-1,8	1,2	-0,8	-0,9
Importación de bienes	-0,7	1,1	-1,1	-2,6	-1,8	1,2	-0,8	-0,9
Agropecuario-silvícola-pesca	-0,0	0,1	-0,1	0,0	-0,0	0,1	-0,1	0,0
Minería	-0,1	-0,2	0,3	-0,5	0,1	0,0	0,0	-0,1
Industria	-0,5	1,2	-1,3	-2,1	-1,8	1,2	-0,8	-0,8
Importación de servicios	0,2	0,0	0,0	1,3	-0,0	0,0	0,0	0,0
<b>PIB</b>	-1,5	-0,6	-0,1	0,1	0,7	-0,8	0,8	0,1

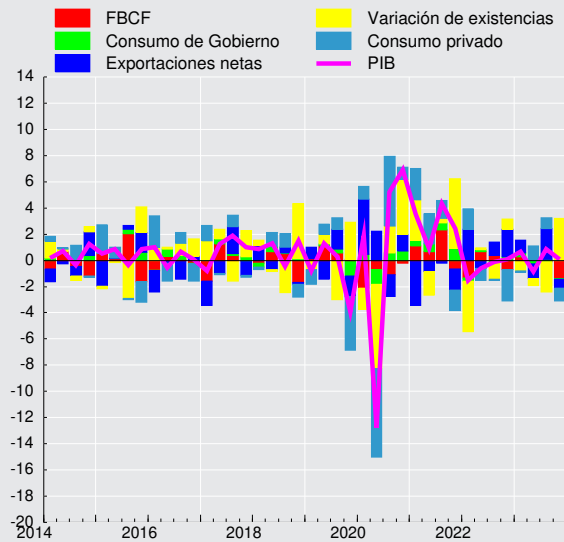
**Contribución trimestral a la variación del PIB desestacionalizado (tasa, puntos porcentuales)**

**CUADRO 2.14****Gasto del producto interno bruto, anual, volumen a precios del año anterior encadenado (1)**

(Miles de millones de pesos encadenados) (2)(3)

	2020	2021	2022	2023
<b>Demanda interna</b>	175.041	212.383	217.261	208.046
Consumo total	136.995	163.724	167.941	161.391
Consumo de hogares e IPSFL (4)	109.647	132.661	134.840	127.827
Bienes durables	10.973	15.744	13.178	10.390
Bienes no durables	49.743	58.767	57.843	53.139
Servicios	49.002	58.278	64.057	64.625
Consumo de Gobierno	27.317	31.174	33.204	33.784
Formación bruta de capital fijo	40.680	47.171	49.022	48.479
Construcción y otras obras	26.664	29.438	30.631	30.330
Maquinaria y equipos	14.026	17.566	18.220	17.984
Exportación de bienes y servicios	52.187	51.386	51.777	51.612
Exportación de bienes	48.198	47.689	46.972	46.444
Agropecuario-silvícola-pesca	4.050	4.471	4.736	4.558
Minería	25.452	24.740	23.800	23.398
Cobre	22.870	22.040	20.889	20.610
Resto	2.577	2.713	2.983	2.895
Industria	18.723	18.527	18.764	18.807
Exportación de servicios	4.033	3.725	5.081	5.525
Importación de bienes y servicios	48.387	63.818	64.792	57.009
Importación de bienes	42.281	57.269	56.052	48.671
Agropecuario-silvícola-pesca	1.053	1.039	955	914
Minería	4.339	4.867	4.043	4.196
Industria	36.876	51.104	50.871	43.063
Importación de servicios	6.157	6.730	8.969	8.621
PIB	178.925	199.204	203.305	203.750
Tasa de inversión en capital fijo	22,7	23,7	24,1	23,8
Tasa de inversión total	21,3	24,5	24,3	23,0
Variación de existencias / PIB (5)	-1,5	0,7	0,2	-0,8

**CUADRO 2.15****Variación del gasto del producto interno bruto, anual, volumen a precios del año anterior encadenado (1)**

(Variación porcentual respecto de igual período del año anterior)

	2020	2021	2022	2023
<b>Demanda interna</b>	-9,4	21,3	2,3	-4,2
Consumo total	-6,6	19,5	2,6	-3,9
Consumo de hogares e IPSFL (2)	-7,4	21,0	1,6	-5,2
Bienes durables	3,7	43,5	-16,3	-21,2
Bienes no durables	-0,1	18,1	-1,6	-8,1
Servicios	-15,6	18,9	9,9	0,9
Consumo de Gobierno	-3,5	14,1	6,5	1,7
Formación bruta de capital fijo	-10,8	16,0	3,9	-1,1
Construcción y otras obras	-10,1	10,4	4,1	-1,0
Maquinaria y equipos	-12,1	25,2	3,7	-1,3
Exportación de bienes y servicios	-0,9	-1,5	0,8	-0,3
Exportación de bienes	2,9	-1,1	-1,5	-1,1
Agropecuario-silvícola-pesca	-3,0	10,4	5,9	-3,8
Minería	3,9	-2,8	-3,8	-1,7
Cobre	1,3	-3,6	-5,2	-1,3
Resto	34,0	5,3	10,0	-2,9
Industria	3,0	-1,0	1,3	0,2
Exportación de servicios	-30,7	-7,6	36,4	8,7
Importación de bienes y servicios	-12,3	31,9	1,5	-12,0
Importación de bienes	-9,8	35,4	-2,1	-13,2
Agropecuario-silvícola-pesca	20,4	-1,4	-8,1	-4,2
Minería	-9,0	12,2	-16,9	3,8
Industria	-10,5	38,6	-0,5	-15,3
Importación de servicios	-26,1	9,3	33,3	-3,9
PIB	-6,1	11,3	2,1	0,2

**CUADRO 2.16****Contribución del gasto del producto interno bruto, anual, volumen a precios del año anterior encadenado**

(Contribución porcentual respecto de igual periodo del año anterior) (1)(2)

	2020	2021	2022	2023
<b>Demanda interna</b>	-9,6	20,4	2,3	-4,4
Consumo total	-5,1	14,5	2,0	-3,1
Consumo de hogares e IPSFL (3)	-4,6	12,3	1,0	-3,3
Bienes durables	0,2	2,5	-1,2	-1,3
Bienes no durables	-0,0	4,8	-0,4	-2,3
Servicios	-4,7	5,0	2,7	0,3
Consumo de Gobierno	-0,5	2,3	1,0	0,3
Formación bruta de capital fijo	-2,7	3,6	0,9	-0,3
Construcción y otras obras	-1,6	1,5	0,6	-0,1
Maquinaria y equipos	-1,1	2,1	0,3	-0,1
Variación de existencias	-1,8	2,2	-0,6	-1,1
Exportación de bienes y servicios	-0,3	-0,5	0,2	-0,1
Exportación de bienes	0,7	-0,3	-0,5	-0,4
Agropecuario-silvícola-pesca	-0,1	0,3	0,1	-0,1
Minería	0,5	-0,5	-0,7	-0,3
Cobre	0,2	-0,5	-0,9	-0,2
Resto	0,3	0,1	0,2	-0,1
Industria	0,3	-0,1	0,1	0,0
Exportación de servicios	-1,0	-0,2	0,7	0,3
Importación de bienes y servicios	-3,7	8,6	0,5	-4,7
Importación de bienes	-2,5	8,2	-0,6	-4,6
Agropecuario-silvícola-pesca	0,1	-0,0	-0,1	-0,0
Minería	-0,2	0,2	-0,5	0,1
Industria	-2,3	8,0	-0,1	-4,7
Importación de servicios	-1,2	0,3	1,1	-0,2
<b>PIB</b>	-6,1	11,3	2,1	0,2

**CUADRO 2.17**
**Producto interno bruto por clase de actividad económica, trimestral, precios corrientes (1)**

(Miles de millones de pesos)

	2022				2023			
	I	II	III	IV	I	II	III	IV
Agropecuario-silvícola	2.848	1.614	956	2.036	3.272	1.859	1.020	2.416
Pesca	373	550	396	362	427	480	200	248
Minería	8.217	8.553	9.390	10.750	8.444	7.496	8.508	9.131
Minería del cobre	6.571	5.543	6.423	7.786	5.740	5.489	6.442	6.927
Otras actividades mineras	1.645	3.010	2.966	2.964	2.704	2.006	2.066	2.204
Industria manufacturera	5.525	5.913	6.458	7.098	6.959	6.113	6.180	6.697
Alimentos	1.722	1.864	1.948	2.119	2.565	2.190	1.857	2.062
Bebidas y tabaco	434	457	475	481	488	510	478	471
Textil, prendas de vestir, cuero y calzado	49	42	26	27	36	40	30	26
Maderas y muebles	406	455	443	380	310	289	296	318
Celulosa, papel e imprentas	384	426	517	605	436	351	275	335
Química, petróleo, caucho y plástico	1.233	1.236	1.528	1.762	1.530	989	1.527	1.687
Minerales no metálicos y metálica básica	320	360	312	350	331	371	360	334
Productos metálicos, maq. y eq. y otros	977	1.073	1.209	1.375	1.263	1.373	1.359	1.464
Electricidad, gas, agua y gestión de desechos	1.413	1.116	1.233	1.596	1.553	1.905	2.173	2.286
Construcción	3.681	3.534	3.814	4.181	4.013	3.790	4.047	4.322
Comercio	6.266	5.890	5.529	6.249	6.845	6.448	6.026	6.586
Restaurantes y hoteles	1.064	1.094	1.158	1.311	1.336	1.312	1.390	1.493
Transporte	3.720	3.053	2.839	2.523	3.812	3.890	3.366	3.673
Comunicaciones y servicios de información	1.579	1.574	1.582	1.720	1.715	1.738	1.750	1.855
Servicios financieros	2.329	2.070	2.144	2.031	1.957	1.773	2.370	2.192
Servicios empresariales	5.596	5.856	6.352	7.004	6.476	6.683	6.707	7.364
Servicios de vivienda e inmobiliarios	5.017	5.210	5.333	5.577	5.670	5.789	5.742	6.026
Servicios personales (2)	6.897	8.225	7.864	8.695	7.741	9.574	8.887	9.485
Administración pública	2.740	2.867	2.933	3.070	3.068	3.170	3.203	3.303
PIB a costo de factores	57.264	57.116	57.980	64.202	63.288	62.020	61.569	67.078
Impuestos sobre los productos	6.593	6.500	6.741	7.446	6.923	6.816	6.761	7.415
PIB	63.856	63.616	64.722	71.649	70.211	68.836	68.330	74.492

**CUADRO 2.18**
**Producto interno bruto por clase de actividad económica, anual, precios corrientes (1)**

(Miles de millones de pesos)

	2020	2021	2022	2023
Agropecuario-silvícola	7.202	7.261	7.454	8.567
Pesca	939	1.133	1.681	1.356
Minería	23.315	33.784	36.909	33.579
Minería del cobre	21.019	30.465	26.324	24.598
Otras actividades mineras	2.296	3.319	10.585	8.980
Industria manufacturera	18.106	20.424	24.994	25.949
Alimentos	5.598	5.656	7.652	8.674
Bebidas y tabaco	1.819	1.958	1.847	1.947
Textil, prendas de vestir, cuero y calzado	189	220	144	132
Maderas y muebles	1.170	1.549	1.683	1.212
Celulosa, papel e imprentas	1.160	1.686	1.933	1.397
Química, petróleo, caucho y plástico	3.664	4.137	5.759	5.734
Minerales no metálicos y metálica básica	1.054	1.469	1.343	1.395
Productos metálicos, maq. y eq. y otros	3.452	3.747	4.634	5.458
Electricidad, gas, agua y gestión de desechos	6.592	5.980	5.357	7.918
Construcción	12.022	13.799	15.210	16.172
Comercio	18.146	23.691	23.934	25.904
Restaurantes y hoteles	2.417	3.418	4.626	5.531
Transporte	9.666	11.701	12.136	14.741
Comunicaciones y servicios de información	5.395	6.087	6.454	7.058
Servicios financieros	9.397	8.365	8.574	8.293
Servicios empresariales	17.895	20.864	24.807	27.230
Servicios de vivienda e inmobiliarios	16.196	18.301	21.136	23.227
Servicios personales (2)	24.299	28.413	31.681	35.687
Administración pública	9.988	10.878	11.609	12.744
PIB a costo de factores	181.574	214.098	236.563	253.955
Impuestos sobre los productos	19.684	25.464	27.280	27.915
PIB	201.258	239.562	263.843	281.870



**CUADRO 2.19**

**Producto interno bruto por clase de actividad económica, trimestral, volumen a precios del año anterior encadenado (1)**  
(Miles de millones de pesos encadenados) (2)(3)

	2022				2023			
	I	II	III	IV	I	II	III	IV
Agropecuario-silvícola	2.477	1.368	698	1.661	2.348	1.349	779	1.619
Pesca	300	366	303	299	363	383	303	299
Minería	3.431	3.503	3.592	3.944	3.423	3.444	3.716	3.847
Minería del cobre	2.924	2.987	3.011	3.277	2.835	2.873	3.074	3.136
Otras actividades mineras	540	548	640	748	612	605	666	712
Industria manufacturera	4.541	4.416	4.257	4.487	4.669	4.439	4.301	4.619
Alimentos	1.380	1.332	1.239	1.295	1.503	1.326	1.116	1.264
Bebidas y tabaco	402	417	408	392	391	454	391	394
Textil, prendas de vestir, cuero y calzado	79	74	61	66	74	74	68	69
Maderas y muebles	238	231	219	208	197	196	206	215
Celulosa, papel e imprentas	391	361	379	400	360	357	419	458
Química, petróleo, caucho y plástico	915	843	806	847	941	853	924	925
Minerales no metálicos y metálica básica	268	260	233	264	262	258	256	267
Productos metálicos, maq. y eq. y otros	855	884	906	1.015	918	934	911	1.025
Electricidad, gas, agua y gestión de desechos	1.548	1.334	1.537	1.690	1.672	1.487	1.936	2.101
Construcción	3.038	2.865	3.036	3.287	3.103	2.863	3.025	3.209
Comercio	5.291	4.786	4.639	5.031	5.159	4.591	4.449	4.854
Restaurantes y hoteles	924	942	977	1.043	988	950	991	1.071
Transporte	2.901	2.767	2.756	2.423	2.897	2.722	2.743	3.001
Comunicaciones y servicios de información	1.700	1.685	1.695	1.808	1.721	1.722	1.698	1.806
Servicios financieros	2.573	2.469	2.383	2.412	2.505	2.492	2.446	2.506
Servicios empresariales	4.934	4.981	5.245	5.764	5.166	5.219	5.071	5.528
Servicios de vivienda e inmobiliarios	3.985	3.969	3.991	4.065	4.064	4.045	4.078	4.146
Servicios personales (4)	5.116	7.837	6.712	7.270	5.353	7.916	6.937	7.315
Administración pública	2.407	2.462	2.494	2.497	2.425	2.485	2.501	2.530
PIB a costo de factores	44.557	45.260	43.947	47.390	45.227	45.438	44.580	47.869
Impuestos sobre los productos	5.654	5.461	5.414	5.687	5.096	5.061	5.038	5.407
PIB	50.186	50.709	49.344	53.066	50.331	50.510	49.625	53.284

**CUADRO 2.20**

**Variación del PIB por clase de actividad económica, trimestral, volumen a precios del año anterior encadenado (1)**  
(Variación porcentual respecto de igual período del año anterior)

	2022				2023			
	I	II	III	IV	I	II	III	IV
Agropecuario-silvícola	-3,6	-0,3	2,5	1,7	-5,2	-1,4	11,6	-2,5
Pesca	-7,8	3,6	11,1	10,5	21,1	4,7	0,0	-0,1
Minería	-9,6	-9,0	-6,1	-1,0	-0,2	-1,7	3,5	-2,5
Minería del cobre	-12,4	-10,5	-8,2	-3,0	-3,0	-3,8	2,1	-4,3
Otras actividades mineras	18,8	4,7	12,3	17,2	13,2	10,4	4,0	-4,7
Industria manufacturera	-1,8	-3,6	-5,4	-5,9	2,8	0,5	1,0	2,9
Alimentos	-3,3	0,6	7,1	0,6	8,9	-0,5	-10,0	-2,4
Bebidas y tabaco	0,6	-7,1	-10,2	-9,5	-2,7	8,9	-4,0	0,6
Textil, prendas de vestir, cuero y calzado	-1,5	-2,5	-23,7	-19,1	-6,5	-0,3	10,4	4,4
Maderas y muebles	-12,3	-14,0	-19,3	-22,3	-17,0	-15,0	-5,9	3,6
Celulosa, papel e imprentas	-7,8	-13,9	-15,4	-19,6	-7,9	-1,3	10,6	14,5
Química, petróleo, caucho y plástico	-3,3	-3,1	-7,2	-6,2	2,8	1,1	14,7	9,3
Minerales no metálicos y metálica básica	-4,2	-11,0	-22,7	-13,5	-2,4	-0,9	10,1	1,2
Productos metálicos, maq. y eq. y otros	9,2	3,8	0,6	3,1	7,4	5,6	0,5	0,9
Electricidad, gas, agua y gestión de desechos	13,4	-2,6	14,3	13,9	8,0	11,5	26,0	24,3
Construcción	1,2	3,7	1,8	2,3	2,1	-0,1	-0,4	-2,4
Comercio	3,6	-3,2	-7,9	-9,7	-2,5	-4,1	-4,1	-3,5
Restaurantes y hoteles	47,9	43,6	9,2	3,9	7,0	0,8	1,5	2,7
Transporte	23,5	29,9	12,0	-16,8	-0,1	-1,6	-0,5	23,8
Comunicaciones y servicios de información	9,1	4,9	4,5	2,4	1,2	2,2	0,2	-0,2
Servicios financieros	3,5	-1,8	-7,3	-7,9	-2,6	0,9	2,7	3,9
Servicios empresariales	13,9	9,2	8,1	5,8	4,7	4,8	-3,3	-4,1
Servicios de vivienda e inmobiliarios	5,9	7,0	3,1	1,3	2,0	1,9	2,2	2,0
Servicios personales (2)	21,8	18,8	7,6	3,6	4,6	1,0	3,3	0,6
Administración pública	0,5	0,4	0,5	0,0	0,7	0,9	0,3	1,3
PIB a costo de factores	5,6	4,3	1,2	-1,4	1,5	0,4	1,4	1,0
Impuestos sobre los productos	12,7	5,5	-4,6	-9,9	-9,9	-7,3	-6,9	-4,9
PIB	6,3	4,4	0,5	-2,3	0,3	-0,4	0,6	0,4

**CUADRO 2.21****Contribución al PIB por clase de actividad económica, trimestral, volumen a precios del año anterior encadenado**

(Contribución porcentual respecto de igual período del año anterior) (1)(2)

	2022				2023			
	I	II	III	IV	I	II	III	IV
Agropecuario-silvícola	-0,4	0,0	0,2	0,0	-0,3	-0,0	0,2	-0,1
Pesca	-0,0	0,0	0,0	0,0	0,1	0,1	-0,0	-0,0
Minería	-1,5	-1,3	-0,9	-0,0	-0,1	-0,3	0,5	-0,3
Minería del cobre	-1,7	-1,4	-1,1	-0,3	-0,2	-0,3	0,2	-0,5
Otras actividades mineras	0,2	0,1	0,2	0,3	0,1	0,1	0,3	0,3
Industria Manufacturera	-0,2	-0,3	-0,5	-0,5	0,3	0,0	0,0	0,3
Alimentos	-0,1	0,0	0,2	0,0	0,3	-0,0	-0,3	-0,1
Bebidas y tabaco	0,0	-0,1	-0,1	-0,1	-0,0	0,1	-0,0	0,0
Textil, prendas de vestir, cuero y calzado	-0,0	-0,0	-0,0	-0,0	-0,0	-0,0	0,0	0,0
Maderas y muebles	-0,1	-0,1	-0,1	-0,1	-0,1	-0,1	-0,0	0,0
Celulosa, papel e imprentas	-0,1	-0,1	-0,1	-0,1	-0,1	-0,0	0,1	0,1
Química, petróleo, caucho y plástico	-0,1	-0,1	-0,1	-0,1	0,1	0,0	0,3	0,2
Minerales no metálicos y metálica básica	-0,0	-0,1	-0,1	-0,1	-0,0	-0,0	0,0	0,0
Productos metálicos, maq. y equipos y otros	0,2	0,1	0,0	0,0	0,1	0,1	0,0	0,0
Electricidad, gas, agua y gestión de desechos	0,4	-0,1	0,4	0,3	0,2	0,3	0,5	0,5
Construcción	0,1	0,2	0,1	0,1	0,1	-0,0	-0,0	-0,1
Comercio	0,4	-0,3	-0,8	-0,9	-0,3	-0,4	-0,3	-0,3
Restaurantes y hoteles	0,6	0,5	0,1	0,1	0,1	0,0	0,0	0,1
Transporte	1,2	1,3	0,6	-0,9	-0,1	-0,1	-0,0	1,0
Comunicaciones y servicios de información	0,2	0,1	0,1	0,1	0,0	0,1	0,0	-0,0
Servicios financieros	0,2	-0,1	-0,3	-0,3	-0,1	0,0	0,1	0,1
Servicios empresariales	1,2	0,8	0,7	0,5	0,4	0,4	-0,3	-0,4
Servicios de vivienda e inmobiliarios	0,5	0,5	0,2	0,1	0,2	0,2	0,2	0,2
Servicios personales (3)	2,5	2,3	0,9	0,2	0,7	-0,0	0,4	0,0
Administración Pública	0,0	0,0	0,0	0,0	0,0	0,0	0,0	0,1
PIB a costo de factores	5,0	3,8	1,0	-1,2	1,3	0,4	1,3	0,9
Impuestos sobre los productos	1,3	0,6	-0,5	-1,1	-1,1	-0,7	-0,7	-0,5
PIB	6,3	4,4	0,5	-2,3	0,3	-0,4	0,6	0,4

**CUADRO 2.22****PIB por clase de actividad económica, trimestral, volumen a precios del año anterior encadenado, desestacionalizado**

(Miles de millones de pesos encadenados) (1)(2)(3)(4)

	2022				2023			
	I	II	III	IV	I	II	III	IV
Agropecuario-silvícola	1.540	1.560	1.505	1.604	1.494	1.506	1.543	1.564
Pesca	295	316	330	327	360	327	333	328
Minería	3.594	3.644	3.549	3.679	3.610	3.597	3.667	3.559
Minería del cobre	3.049	3.101	2.978	3.074	2.957	2.984	3.042	2.944
Otras actividades mineras	587	581	629	671	660	639	651	636
Industria Manufacturera	4.437	4.413	4.452	4.385	4.533	4.477	4.515	4.555
Alimentos	1.251	1.300	1.378	1.320	1.358	1.299	1.257	1.306
Bebidas y tabaco	417	385	420	393	406	422	405	404
Textil, prendas de vestir, cuero y calzado	77	72	64	65	72	73	71	69
Maderas y muebles	242	234	218	201	201	200	206	210
Celulosa, papel e imprentas	401	383	377	371	368	383	420	425
Química, petróleo, caucho y plástico	881	866	820	841	906	888	940	920
Minerales no metálicos y metálica básica	271	264	239	250	266	261	263	255
Productos metálicos, maq. y eq. y otros	882	896	931	940	948	954	944	959
Electricidad, gas, agua y gestión de desechos	1.540	1.396	1.549	1.623	1.668	1.478	1.984	2.063
Construcción	3.004	3.045	3.079	3.087	3.078	3.046	3.052	3.026
Comercio	5.094	4.914	4.920	4.833	4.921	4.719	4.738	4.715
Restaurantes y hoteles	961	981	965	977	1.025	988	977	1.009
Transporte	2.821	2.833	2.834	2.351	2.808	2.803	2.841	2.931
Comunicaciones y servicios de información	1.725	1.704	1.736	1.726	1.745	1.745	1.738	1.723
Servicios financieros	2.525	2.467	2.423	2.421	2.457	2.487	2.490	2.514
Servicios empresariales	5.106	5.072	5.352	5.391	5.328	5.309	5.160	5.182
Servicios de vivienda e inmobiliarios	3.978	3.993	4.010	4.027	4.057	4.068	4.096	4.112
Servicios personales (5)	6.725	6.783	6.496	6.921	6.842	6.887	6.845	6.972
Administración pública	2.449	2.462	2.479	2.466	2.467	2.485	2.485	2.499
PIB a costo de factores	45.329	45.198	45.180	45.419	45.873	45.453	45.908	46.035
Impuestos sobre los productos	5.777	5.598	5.555	5.338	5.201	5.190	5.159	5.079
PIB	51.080	50.778	50.718	50.751	51.081	50.649	51.077	51.128

**CUADRO 2.23****Variación del PIB por clase de actividad económica, trimestral, volumen a precios del año anterior encadenado, desestacionalizado**

(Variación porcentual respecto al periodo anterior) (1)

	2022				2023			
	I	II	III	IV	I	II	III	IV
Agropecuario-silvícola	-4,7	1,3	-3,5	6,6	-6,9	0,8	2,5	1,3
Pesca	-1,1	7,1	4,3	-0,7	9,9	-9,1	1,9	-1,6
Minería	-3,3	1,4	-2,6	3,7	-1,9	-0,4	1,9	-2,9
Minería del cobre	-3,8	1,7	-4,0	3,2	-3,8	0,9	2,0	-3,2
Otras actividades mineras	2,3	-1,0	8,2	6,7	-1,7	-3,2	1,9	-2,3
Industria Manufacturera	-3,7	-0,6	0,9	-1,5	3,4	-1,2	0,9	0,9
Alimentos	-3,8	3,9	6,0	-4,2	2,8	-4,3	-3,2	3,9
Bebidas y tabaco	-3,3	-7,8	9,2	-6,5	3,3	3,9	-3,9	-0,4
Textil, prendas de vestir, cuero y calzado	-3,3	-5,7	-11,7	2,4	9,4	1,6	-2,2	-2,5
Maderas y muebles	-5,2	-3,5	-6,7	-7,8	0,1	-0,7	3,0	1,9
Celulosa, papel e imprentas	-12,3	-4,6	-1,6	-1,4	-0,8	3,9	9,7	1,2
Química, petróleo, caucho y plástico	-0,2	-1,7	-5,2	2,5	7,7	-1,9	5,8	-2,1
Minerales no metálicos y metálica básica	-5,3	-2,6	-9,4	4,7	6,1	-1,8	1,0	-3,3
Productos metálicos, maq. y eq. y otros	-1,9	1,6	3,8	1,1	0,8	0,7	-1,0	1,5
Electricidad, gas, agua y gestión de desechos	9,9	-9,4	11,0	4,8	2,8	-11,4	34,2	4,0
Construcción	0,0	1,4	1,1	0,2	-0,3	-1,1	0,2	-0,9
Comercio	-3,8	-3,5	0,1	-1,8	1,8	-4,1	0,4	-0,5
Restaurantes y hoteles	1,4	2,0	-1,6	1,3	4,9	-3,6	-1,1	3,3
Transporte	0,4	0,4	0,0	-17,0	19,4	-0,2	1,4	3,2
Comunicaciones y servicios de información	2,3	-1,2	1,9	-0,6	1,1	0,0	-0,4	-0,9
Servicios financieros	-3,9	-2,3	-1,8	-0,0	1,5	1,3	0,1	1,0
Servicios empresariales	0,2	-0,7	5,5	0,7	-1,2	-0,4	-2,8	0,4
Servicios de vivienda e inmobiliarios	0,2	0,4	0,4	0,4	0,7	0,3	0,7	0,4
Servicios personales (2)	1,7	0,9	-4,2	6,5	-1,1	0,7	-0,6	1,9
Administración pública	-0,6	0,5	0,7	-0,5	0,0	0,7	0,0	0,6
PIB a costo de factores	-1,4	-0,3	-0,0	0,5	1,0	-0,9	1,0	0,3
Impuestos sobre los productos	-2,4	-3,1	-0,8	-3,9	-2,6	-0,2	-0,6	-1,6
Producto Interno Bruto	-1,5	-0,6	-0,1	0,1	0,7	-0,8	0,8	0,1

**CUADRO 2.24****Contribución al PIB por clase de actividad económica, trimestral, volumen a precios del año anterior encadenado, desestacionalizado**

(Contribución porcentual respecto al periodo anterior) (1)(2)

	2022				2023			
	I	II	III	IV	I	II	III	IV
Agropecuario-silvícola	-0,2	0,0	-0,1	0,2	-0,2	0,0	0,1	0,0
Pesca	-0,0	0,0	0,0	-0,0	0,1	-0,1	0,0	-0,0
Minería	-0,6	0,2	-0,3	0,5	-0,2	-0,0	0,3	-0,4
Minería del cobre	-0,6	0,2	-0,5	0,4	-0,4	0,1	0,2	-0,3
Otras actividades mineras	0,0	-0,0	0,1	0,1	0,1	-0,1	0,1	-0,1
Industria Manufacturera	-0,3	-0,0	0,1	-0,1	0,3	-0,1	0,1	0,1
Alimentos	-0,1	0,1	0,1	-0,1	0,1	-0,1	-0,1	0,1
Bebidas y tabaco	-0,0	-0,1	0,1	-0,1	0,0	0,0	-0,0	-0,0
Textil, prendas de vestir, cuero y calzado	-0,0	-0,0	-0,0	0,0	0,0	0,0	-0,0	-0,0
Maderas y muebles	-0,0	-0,0	-0,0	-0,0	-0,0	-0,0	0,0	0,0
Celulosa, papel e imprentas	-0,1	-0,0	-0,0	-0,0	-0,0	0,0	0,1	0,0
Química, petróleo, caucho y plástico	-0,0	-0,0	-0,1	0,0	0,2	-0,0	0,1	-0,1
Minerales no metálicos y metálica básica	-0,0	-0,0	-0,1	0,0	0,0	-0,0	0,0	-0,0
Productos metálicos, maq., eq. y resto	-0,0	0,0	0,1	0,0	0,0	0,0	-0,0	0,0
Electricidad, gas, agua y gestión de desechos	0,2	-0,3	0,3	0,1	0,0	-0,3	0,7	0,1
Construcción	0,0	0,1	0,1	0,0	-0,0	-0,1	0,0	-0,1
Comercio	-0,4	-0,3	0,0	-0,2	0,2	-0,4	0,0	-0,0
Restaurantes y hoteles	0,0	0,0	-0,0	0,0	0,1	-0,1	-0,0	0,1
Transporte	0,0	0,0	0,0	-0,9	0,9	-0,0	0,1	0,2
Comunicaciones y servicios de información	0,1	-0,0	0,0	-0,0	0,0	0,0	-0,0	-0,0
Servicios financieros	-0,2	-0,1	-0,1	-0,0	0,0	0,0	0,0	0,0
Servicios empresariales	-0,0	-0,1	0,5	0,1	-0,1	-0,0	-0,3	0,0
Servicios de vivienda e inmobiliarios	0,0	0,0	0,0	0,0	0,1	0,0	0,1	0,0
Servicios personales (3)	0,0	0,1	-0,6	0,8	-0,2	0,1	-0,1	0,2
Administración pública	-0,0	0,0	0,0	-0,0	0,0	0,0	0,0	0,0
Impuestos sobre los productos	-0,3	-0,3	-0,1	-0,4	-0,3	-0,0	-0,1	-0,1
PIB	-1,5	-0,6	-0,1	0,1	0,7	-0,8	0,8	0,1

**CUADRO 2.25****Producto interno bruto por clase de actividad económica, anual, volumen a precios del año anterior encadenado (1)**

(Miles de millones de pesos encadenados) (2)(3)

	2020	2021	2022	2023
Agropecuario-silvícola	6.033	6.255	6.204	6.095
Pesca	1.170	1.222	1.268	1.348
Minería	16.185	15.456	14.470	14.430
Minería del cobre	14.209	13.336	12.199	11.919
Otras actividades mineras	1.979	2.186	2.476	2.594
Industria manufacturera	17.477	18.474	17.701	18.029
Alimentos	5.211	5.196	5.246	5.208
Bebidas y tabaco	1.471	1.735	1.619	1.631
Textil, prendas de vestir, cuero y calzado	263	318	280	284
Maderas y muebles	1.056	1.078	895	815
Celulosa, papel e imprentas	1.779	1.790	1.532	1.594
Química, petróleo, caucho y plástico	3.657	3.588	3.411	3.643
Minerales no metálicos y metálica básica	1.008	1.179	1.025	1.043
Productos metálicos, maq. y eq. y otros	3.043	3.520	3.660	3.787
Electricidad, gas, agua y gestión de desechos	5.528	5.562	6.109	7.196
Construcción	11.311	11.961	12.227	12.200
Comercio	16.880	20.659	19.747	19.053
Restaurantes y hoteles	2.347	3.179	3.885	4.000
Transporte	8.607	9.855	10.847	11.362
Comunicaciones y servicios de información	5.905	6.552	6.888	6.946
Servicios financieros	9.412	10.190	9.837	9.949
Servicios empresariales	16.988	19.191	20.924	20.984
Servicios de vivienda e inmobiliarios	14.548	15.359	16.010	16.334
Servicios personales (4)	19.062	24.049	26.935	27.520
Administración pública	9.597	9.828	9.861	9.940
PIB a costo de factores	160.709	177.111	181.154	183.114
Impuestos sobre los productos	18.217	22.177	22.216	20.602
PIB	178.925	199.204	203.305	203.750

**CUADRO 2.26****Variación del PIB por clase de actividad económica, anual, volumen a precios del año anterior encadenado (1)**

(Variación porcentual respecto de igual período del año anterior)

	2020	2021	2022	2023
Agropecuario-silvícola	0,7	3,7	-0,8	-1,8
Pesca	-16,3	4,5	3,8	6,3
Minería	0,8	-4,5	-6,4	-0,3
Minería del cobre	-0,2	-6,1	-8,5	-2,3
Otras actividades mineras	8,8	10,5	13,3	4,8
Industria manufacturera	-2,2	5,7	-4,2	1,9
Alimentos	0,2	-0,3	1,0	-0,7
Bebidas y tabaco	-8,3	18,0	-6,7	0,7
Textil, prendas de vestir, cuero y calzado	-7,2	20,7	-11,9	1,4
Maderas y muebles	-7,9	2,2	-17,0	-9,0
Celulosa, papel e imprentas	-3,4	0,6	-14,4	4,1
Química, petróleo, caucho y plástico	2,3	-1,9	-4,9	6,8
Minerales no metálicos y metálica básica	-5,9	16,9	-13,0	1,7
Productos metálicos, maq. y eq. y otros	-3,3	15,7	4,0	3,5
Electricidad, gas, agua y gestión de desechos	-0,3	0,6	9,8	17,8
Construcción	-11,6	5,7	2,2	-0,2
Comercio	-2,7	22,4	-4,4	-3,5
Restaurantes y hoteles	-42,9	35,4	22,2	2,9
Transporte	-20,4	14,5	10,1	4,8
Comunicaciones y servicios de información	6,6	11,0	5,1	0,9
Servicios financieros	6,4	8,3	-3,5	1,1
Servicios empresariales	-5,3	13,0	9,0	0,3
Servicios de vivienda e inmobiliarios	-2,1	5,6	4,2	2,0
Servicios personales (2)	-16,6	26,2	12,0	2,2
Administración pública	2,9	2,4	0,3	0,8
PIB a costo de factores	-6,2	10,2	2,3	1,1
Impuestos sobre los productos	-5,7	21,7	0,2	-7,3
PIB	-6,1	11,3	2,1	0,2

**CUADRO 2.27****Contribución al PIB por clase de actividad económica, anual, volumen a precios del año anterior encadenado (1)**

(Contribución porcentual respecto de igual período del año anterior)

	2020	2021	2022	2023
Agropecuario-silvícola	0,0	0,1	-0,0	-0,0
Pesca	-0,1	0,0	0,0	0,0
Minería	0,1	-0,5	-0,9	-0,0
Minería del cobre	-0,0	-0,6	-1,1	-0,2
Otras actividades mineras	0,1	0,1	0,2	0,2
Industria manufacturera	-0,2	0,5	-0,4	0,2
Alimentos	0,0	-0,0	0,0	-0,0
Bebidas y tabaco	-0,1	0,2	-0,1	0,0
Textil, prendas de vestir, cuero y calzado	-0,0	0,0	-0,0	0,0
Maderas y muebles	-0,0	0,0	-0,1	-0,1
Celulosa, papel e imprentas	-0,0	0,0	-0,1	0,0
Química, petróleo, caucho y plástico	0,0	-0,0	-0,1	0,1
Minerales no metálicos y metálica básica	-0,0	0,1	-0,1	0,0
Productos metálicos, maq. y equipos y otros	-0,1	0,3	0,1	0,1
Electricidad, gas, agua y gestión de desechos	-0,0	0,0	0,2	0,4
Construcción	-0,8	0,3	0,1	-0,0
Comercio	-0,2	2,0	-0,4	-0,3
Restaurantes y hoteles	-0,9	0,4	0,3	0,1
Transporte	-1,2	0,7	0,5	0,2
Comunicaciones y servicios de información	0,2	0,3	0,1	0,0
Servicios financieros	0,3	0,4	-0,1	0,0
Servicios empresariales	-0,5	1,2	0,8	0,0
Servicios de vivienda e inmobiliarios	-0,2	0,4	0,3	0,2
Servicios personales (2)	-2,1	3,2	1,4	0,3
Administración pública	0,1	0,1	0,0	0,0
PIB a costo de factores	-5,6	9,2	2,0	1,0
Impuestos sobre los productos	-0,6	2,1	0,0	-0,8
PIB	-6,1	11,3	2,1	0,2



**CUADRO 2.28**  
**Producto-ingreso, precios corrientes (1)**

(Miles de millones de pesos)

	PIB	Ingreso de factores recibidos del resto del mundo	Ingreso de factores pagados al resto del mundo	Producto nacional bruto	Transferencias corrientes recibidas del resto del mundo	Transferencias corrientes pagadas al resto del mundo
2020	201.258	3.862	16.422	188.697	3.390	3.717
2021	239.562	8.016	21.565	226.013	3.769	5.866
2022	263.843	11.956	24.544	251.254	4.757	4.716
2023	281.870	9.974	24.325	267.519	4.831	4.266
2022 I	63.856	3.724	4.458	63.123	1.015	1.006
II	63.616	1.993	6.291	59.318	1.267	1.034
III	64.722	2.466	5.982	61.206	1.320	1.108
IV	71.649	3.772	7.813	67.608	1.154	1.568
2023 I	70.211	2.667	5.337	67.541	1.046	1.039
II	68.836	2.705	6.090	65.451	1.470	1.083
III	68.330	2.166	6.103	64.393	1.173	1.008
IV	74.492	2.437	6.795	70.134	1.142	1.136

**CUADRO 2.28**  
**Producto-ingreso, precios corrientes (continuación)**

(Miles de millones de pesos)

	Ingreso nacional bruto disponible	Ahorro nacional bruto	Ahorro externo	Formación bruta de capital	Formación bruta de capital fijo
2020	188.370	38.505	3.876	42.381	45.416
2021	223.915	39.877	17.782	57.659	55.846
2022	251.295	44.524	22.989	67.513	66.737
2023	268.085	54.597	10.103	64.700	67.181
2022 I	63.132	14.176	3.130	17.306	15.223
II	59.551	8.787	7.451	16.238	15.601
III	61.418	9.893	7.617	17.510	17.313
IV	67.194	11.668	4.791	16.459	18.599
2023 I	67.548	16.804	-437	16.366	16.637
II	65.838	13.102	2.759	15.862	16.012
III	64.559	11.849	4.489	16.338	16.728
IV	70.140	12.842	3.292	16.134	17.803



**CUADRO 2.29**  
**Ingreso nacional bruto disponible, volumen a precios del año anterior encadenado (1)**

(Miles de millones de pesos encadenados) (2)(3)(4)

	PIB	Ingreso de factores recibidos del resto del mundo	Ingreso de factores pagados al resto del mundo	Producto nacional bruto		Transferencias corrientes recibidas del resto del mundo	Transferencias corrientes pagadas al resto del mundo
				Nivel	Variación interanual		
2020	178.925	3.522	14.967	167.462	-8,8	3.090	3.380
2021	199.204	7.036	18.982	187.216	11,8	3.311	5.136
2022	203.305	9.452	19.413	193.175	3,2	3.766	3.709
2023	203.750	7.453	18.160	192.893	-0,1	3.618	3.167
2022 I	50.186	3.039	3.648	49.429	11,6	829	819
II	50.709	1.627	5.150	47.203	4,2	1.035	842
III	49.344	1.902	4.626	46.596	1,2	1.019	852
IV	53.066	2.883	5.989	49.948	-3,3	883	1.196
2023 I	50.331	1.995	3.994	48.277	-2,3	783	773
II	50.510	2.065	4.651	47.884	1,4	1.124	822
III	49.625	1.616	4.555	46.658	0,1	877	748
IV	53.284	1.778	4.960	50.074	0,3	835	824

**CUADRO 2.29**  
**Ingreso nacional bruto disponible, volumen a precios del año anterior encadenado (continuación) (1)**

(Miles de millones de pesos encadenados) (2)(3)(4)

	Ingreso nacional bruto disponible		Ingreso nacional bruto disponible real		Gasto interno bruto	
	Nivel	Variación interanual	Nivel	Variación interanual	Nivel	Variación interanual
2020	167.164	-9,3	170.790	-6,8	175.041	-9,4
2021	185.418	10,9	196.231	14,9	212.383	21,3
2022	193.155	4,2	199.801	1,8	217.261	2,3
2023	193.259	0,1	201.492	0,8	208.046	-4,2
2022 I	49.420	12,0	51.572	11,4	54.127	11,5
II	47.367	6,0	48.979	3,0	54.759	8,1
III	46.735	1,7	47.933	-1,4	53.296	-1,0
IV	49.633	-2,0	51.316	-4,6	55.079	-7,1
2023 I	48.269	-2,3	51.007	-1,1	50.293	-7,1
II	48.159	1,7	50.566	3,2	52.460	-4,2
III	46.766	0,1	48.359	0,9	51.617	-3,1
IV	50.065	0,9	51.560	0,5	53.676	-2,5





**CUADRO 2.30**  
**Participación de los principales agregados macroeconómicos en el producto interno bruto, anuales, precios corrientes (1)**  
 (Porcentaje sobre el PIB)

	2020	2021	2022	2023
PIB	100,0	100,0	100,0	100,0
Ingreso de factores recibidos del resto del mundo	1,9	3,3	4,5	3,5
Ingreso de factores pagados al resto del mundo	8,2	9,0	9,3	8,6
Producto nacional bruto	93,8	94,3	95,2	94,9
Transferencias corrientes recibidas del resto del mundo	1,7	1,6	1,8	1,7
Transferencias corrientes pagadas al resto del mundo	1,8	2,4	1,8	1,5
Ingreso nacional bruto disponible	93,6	93,5	95,2	95,1
Consumo total	74,5	76,8	78,4	75,7
Ahorro nacional bruto	19,1	16,6	16,9	19,4
Ahorro externo (excedente de la Nación en cta.cte.)	1,9	7,4	8,7	3,6
Formación bruta de capital	21,1	24,1	25,6	23,0
Formación bruta de capital fijo	22,6	23,3	25,3	23,8

## **Cuentas Nacionales por Sector Institucional**



**CUADRO 2.31**  
**Ratios. Operaciones no financieras, operaciones financieras y balances financieros(1)**

	2019	2020	2021	2022	2022 IV	2023 I	II	III
<b>Economía nacional (porcentaje sobre el PIB)</b>								
Ahorro bruto	19,8	19,2	17,0	16,4	16,4	17,4	18,6	18,9
Capacidad/Necesidad de financiamiento	-4,8	-1,9	-7,5	-9,0	-9,0	-6,7	-4,7	-3,5
Activos financieros netos	-16,6	-11,0	-8,5	-18,1	-18,1	-15,9	-16,4	-17,1
Formación bruta de capital	25,0	21,1	24,4	25,4	25,4	24,2	23,3	22,4
<b>Hogares (porcentaje sobre el PIB)</b>								
Ahorro bruto	8,1	7,6	4,9	-0,7	-0,7	0,9	2,9	4,3
Capacidad/Necesidad de financiamiento	5,2	5,2	2,3	-3,3	-3,3	-1,5	0,6	2,0
Activos financieros netos	146,2	147,7	130,0	119,7	119,7	116,0	116,3	116,8
Deuda	51,1	50,7	47,2	49,2	49,2	49,1	49,0	48,8
<b>Empresas no financieras (porcentaje sobre el PIB)</b>								
Ahorro bruto	9,7	13,2	12,8	9,3	9,3	9,2	11,8	11,9
Formación bruta de capital	17,9	15,2	18,5	19,3	19,3	18,0	17,2	16,2
Capacidad/Necesidad de financiamiento	-7,3	-1,6	-5,3	-9,5	-9,5	-8,5	-5,0	-3,9
Activos financieros netos	-149,5	-139,5	-123,4	-123,6	-123,6	-116,5	-116,4	-120,3
Deuda	109,0	112,5	107,0	102,4	102,4	94,5	94,2	98,7
<b>Sociedades financieras (porcentaje sobre el PIB)</b>								
Ahorro bruto	1,6	2,4	3,3	3,1	3,1	2,8	2,1	1,1
Capacidad/Necesidad de financiamiento	0,8	1,9	2,8	2,5	2,5	2,1	1,4	0,4
Préstamos	100,4	110,9	104,7	105,6	105,6	103,8	102,7	103,2
Deuda	138,4	160,6	149,7	141,1	141,1	138,2	136,4	136,8
<b>Gobierno (porcentaje sobre el PIB)</b>								
Ahorro bruto	0,3	-3,9	-4,1	4,6	4,6	4,5	1,9	1,5
Capacidad/Necesidad de financiamiento	-3,4	-7,3	-7,3	1,3	1,3	1,1	-1,6	-2,0
Activos financieros netos	-8,2	-13,1	-12,2	-11,6	-11,6	-11,8	-12,2	-10,5
Deuda	33,3	38,5	36,3	36,1	36,1	34,9	35,7	35,2

**CUADRO 2.32****Economía Nacional. Operaciones no financieras, operaciones financieras y balances financieros (1)**

(Miles de millones de pesos)

	2019	2020	2021	2022	2022 IV	2023 I	II	III
<b>Operaciones no financieras</b>								
Rentas de la producción (2)	173.049	178.695	211.113	230.916	62.281	61.480	60.237	59.205
Rentas de la propiedad netas (3)	-6.873	-12.125	-13.584	-13.927	-4.492	-2.125	-3.352	-3.372
Impuestos netos de subvenciones	22.242	22.299	28.825	31.148	8.503	8.004	7.903	7.948
Transferencias corrientes netas	734	-327	-2.098	502	138	-11	473	180
<b>Ingreso disponible bruto</b>	<b>189.154</b>	<b>188.541</b>	<b>224.257</b>	<b>248.639</b>	<b>66.431</b>	<b>67.348</b>	<b>65.262</b>	<b>63.961</b>
Consumo final efectivo (menos)	150.410	149.864	183.440	205.503	55.286	50.534	52.347	52.764
<b>Ahorro bruto</b>	<b>38.744</b>	<b>38.677</b>	<b>40.817</b>	<b>43.136</b>	<b>11.145</b>	<b>16.814</b>	<b>12.915</b>	<b>11.197</b>
Transferencias netas de capital	773	1	2	2	0	37	0	0
Formación bruta de capital (menos)	48.984	42.552	58.764	66.745	15.748	15.749	15.218	15.003
<b>Capacidad/Necesidad de financiamiento</b>	<b>-9.467</b>	<b>-3.875</b>	<b>-17.946</b>	<b>-23.607</b>	<b>-4.603</b>	<b>1.102</b>	<b>-2.303</b>	<b>-3.806</b>
<b>Operaciones financieras</b>								
<b>Adquisición neta de activos financieros</b>	<b>97.935</b>	<b>53.745</b>	<b>100.072</b>	<b>60.658</b>	<b>17.418</b>	<b>17.623</b>	<b>15.623</b>	<b>16.942</b>
Efectivo y depósitos	16.569	32.705	2.340	4.643	8.894	2.005	741	-4.054
Títulos	6.192	10.334	19.630	9.068	4.771	3.174	8.796	5.703
Derivados (4)	1.108	2.045	33	512	-330	-438	-444	-304
Préstamos	18.360	31.661	29.387	28.486	5.717	4.024	1.720	2.793
Acciones y otras participaciones	19.996	-3.010	17.087	-9.464	-6.012	2.075	1.511	4.938
Fondos de pensiones y seguros	11.291	-13.391	-8.021	10.113	2.767	2.558	3.430	2.833
Otras cuentas (5)	24.419	-6.598	39.617	17.300	1.610	4.224	-130	5.033
<b>Pasivos netos contraídos</b>	<b>107.402</b>	<b>57.620</b>	<b>118.018</b>	<b>84.265</b>	<b>22.020</b>	<b>16.521</b>	<b>17.926</b>	<b>20.748</b>
Efectivo y depósitos	14.762	30.603	-2.628	7.613	7.425	-420	-1.095	-4.496
Títulos	14.731	21.525	42.625	8.851	4.644	3.600	6.478	6.989
Préstamos	22.236	29.289	31.844	30.588	1.806	2.331	4.519	3.229
Acciones y otras participaciones	20.023	618	17.096	10.439	3.772	4.040	3.881	7.871
Fondos de pensiones y seguros	11.291	-13.391	-8.021	10.113	2.767	2.558	3.430	2.833
Otras cuentas	24.358	-11.024	37.102	16.661	1.606	4.412	714	4.323
<b>Capacidad/Necesidad de financiamiento</b>	<b>-9.467</b>	<b>-3.875</b>	<b>-17.946</b>	<b>-23.607</b>	<b>-4.603</b>	<b>1.102</b>	<b>-2.303</b>	<b>-3.806</b>
<b>Balances financieros</b>								
<b>Activos Financieros Netos</b>	<b>-32.528</b>	<b>-22.124</b>	<b>-20.323</b>	<b>-47.647</b>	<b>-47.647</b>	<b>-42.521</b>	<b>-44.724</b>	<b>-47.217</b>
<b>Activos</b>	<b>1.536.938</b>	<b>1.603.177</b>	<b>1.746.192</b>	<b>1.828.939</b>	<b>1.828.939</b>	<b>1.832.243</b>	<b>1.857.438</b>	<b>1.893.270</b>
Efectivo y depósitos	171.962	203.007	214.985	218.932	218.932	216.559	218.024	220.186
Títulos	196.881	218.034	230.399	251.692	251.692	252.072	260.222	265.568
Derivados (4)	20	1.038	-733	788	788	481	192	-1.286
Préstamos	212.919	242.075	276.195	303.126	303.126	302.913	305.076	313.350
Acciones y otras participaciones	542.170	536.695	594.331	585.127	585.127	577.834	587.377	609.780
Fondos de pensiones y seguros	211.899	203.885	198.770	213.858	213.858	214.655	219.578	221.186
Otras cuentas (5)	201.087	198.443	232.245	255.417	255.417	267.729	266.969	264.486
<b>Pasivos</b>	<b>1.569.465</b>	<b>1.625.300</b>	<b>1.766.516</b>	<b>1.876.586</b>	<b>1.876.586</b>	<b>1.874.764</b>	<b>1.902.162</b>	<b>1.940.487</b>
Efectivo y depósitos	155.322	184.766	186.987	193.971	193.971	191.382	190.619	188.802
Títulos	203.139	232.260	265.822	275.678	275.678	275.244	281.507	288.091
Préstamos	279.142	301.700	347.670	377.515	377.515	367.454	373.227	389.652
Acciones y otras participaciones	521.470	508.698	541.877	569.154	569.154	567.619	578.674	596.755
Fondos de pensiones y seguros	211.899	203.885	198.770	213.858	213.858	214.655	219.578	221.186
Otras cuentas	198.493	193.991	225.390	246.410	246.410	258.410	258.557	256.001



**CUADRO 2.33**  
**Hogares e IPSFL. Operaciones no financieras, operaciones financieras y balances financieros (1)**  
(Miles de millones de pesos)

	2019	2020	2021	2022	2022 IV	2023 I	II	III
<b>Operaciones no financieras</b>								
Rentas de la producción (remuneración, ingreso mixto y excedente bruto)	106.030	103.405	117.681	135.351	35.619	35.751	36.062	36.040
Rentas de la propiedad netas (2)	27.212	21.728	20.524	22.956	7.506	6.224	8.029	8.115
Impuestos netos de subvenciones	-3.458	-3.485	-3.937	-4.337	-781	-1.741	-1.335	-900
Prestaciones sociales netas de cotizaciones	-3.666	20.066	15.525	1.923	481	836	250	612
Transferencias corrientes netas	1.620	4.966	18.524	2.487	571	426	522	615
<b>Ingreso disponible bruto</b>	<b>127.738</b>	<b>146.681</b>	<b>168.317</b>	<b>158.381</b>	<b>43.397</b>	<b>41.496</b>	<b>43.528</b>	<b>44.482</b>
<b>Ingreso disponible neto de liberación de activos previsionales</b>	<b>127.738</b>	<b>124.825</b>	<b>151.477</b>	<b>157.161</b>	<b>43.397</b>	<b>41.496</b>	<b>43.528</b>	<b>44.482</b>
Transferencias sociales en especie (salud, educación y otros)	17.675	19.351	21.444	23.567	6.460	6.201	6.849	6.486
<b>Ingreso disponible bruto ajustado</b>	<b>145.413</b>	<b>166.032</b>	<b>189.761</b>	<b>181.947</b>	<b>49.857</b>	<b>47.698</b>	<b>50.377</b>	<b>50.968</b>
Consumo final efectivo (menos)	138.258	136.961	169.654	191.250	51.184	46.959	48.715	48.926
Variación neta en los fondos de pensiones (3)	8.749	-13.756	-8.287	7.519	2.131	1.926	2.588	2.121
<b>Ahorro bruto</b>	<b>15.904</b>	<b>15.314</b>	<b>11.820</b>	<b>-1.783</b>	<b>804</b>	<b>2.665</b>	<b>4.250</b>	<b>4.164</b>
Transferencias netas de capital	1.757	1.662	1.755	2.389	1.071	620	766	524
Formación bruta de capital (menos)	7.567	6.528	7.931	9.142	2.441	2.358	2.162	2.371
<b>Capacidad/Necesidad de financiamiento</b>	<b>10.093</b>	<b>10.449</b>	<b>5.643</b>	<b>-8.536</b>	<b>-566</b>	<b>927</b>	<b>2.854</b>	<b>2.317</b>
<b>Operaciones financieras</b>								
<b>Adquisición neta de activos financieros</b>	<b>19.531</b>	<b>13.556</b>	<b>17.684</b>	<b>8.349</b>	<b>3.880</b>	<b>3.684</b>	<b>5.322</b>	<b>4.221</b>
Efectivo y depósitos	3.419	22.338	14.946	-4.534	726	1.112	947	-869
Títulos	131	275	211	427	54	9	118	-76
Acciones y otras participaciones	4.393	3.844	10.067	2.347	695	-536	532	1.890
Fondos de pensiones y seguros	11.128	-13.273	-7.952	9.954	2.734	2.570	3.445	2.773
Otras cuentas (4)	462	371	412	155	-328	529	281	502
<b>Pasivos netos contraídos</b>	<b>9.438</b>	<b>3.107</b>	<b>12.040</b>	<b>16.885</b>	<b>4.446</b>	<b>2.757</b>	<b>2.468</b>	<b>1.903</b>
Préstamos	8.575	4.071	11.020	15.407	4.038	2.922	2.379	1.728
Otras cuentas	863	-964	1.021	1.479	408	-165	88	175
<b>Capacidad/Necesidad de financiamiento</b>	<b>10.093</b>	<b>10.449</b>	<b>5.643</b>	<b>-8.536</b>	<b>-566</b>	<b>927</b>	<b>2.854</b>	<b>2.317</b>
<b>Balances financieros</b>								
<b>Activos Financieros Netos</b>	<b>286.124</b>	<b>297.498</b>	<b>312.522</b>	<b>314.297</b>	<b>314.297</b>	<b>311.070</b>	<b>317.020</b>	<b>322.547</b>
<b>Activos</b>	<b>386.170</b>	<b>399.559</b>	<b>425.972</b>	<b>443.623</b>	<b>443.623</b>	<b>442.728</b>	<b>450.581</b>	<b>457.296</b>
Efectivo y depósitos	46.977	69.089	84.982	80.398	80.398	81.226	82.519	82.432
Títulos	475	700	1.065	1.496	1.496	1.385	1.524	1.634
Acciones y otras participaciones	127.281	125.859	140.599	147.359	147.359	144.957	146.314	151.312
Fondos de pensiones y seguros	209.258	201.288	196.158	210.922	210.922	211.734	216.643	218.201
Otras cuentas (4)	2.180	2.623	3.167	3.448	3.448	3.426	3.581	3.716
<b>Pasivos</b>	<b>100.047</b>	<b>102.061</b>	<b>113.450</b>	<b>129.326</b>	<b>129.326</b>	<b>131.658</b>	<b>133.561</b>	<b>134.749</b>
Préstamos	94.094	97.147	107.608	122.124	122.124	124.705	126.713	128.089
Otras cuentas	5.953	4.915	5.842	7.202	7.202	6.953	6.848	6.660
<b>MEMORANDO: Información sobre ahorro de hogares</b>								
Ahorro previsional	12.621	11.082	11.246	13.549	3.432	3.382	4.202	3.718
Ahorro no previsional	3.284	4.232	574	-15.332	-2.628	-717	48	446
<b>Ahorro total</b>	<b>15.904</b>	<b>15.314</b>	<b>11.820</b>	<b>-1.783</b>	<b>804</b>	<b>2.665</b>	<b>4.250</b>	<b>4.164</b>

**CUADRO 2.34****Empresas no financieras. Operaciones no financieras, operaciones financieras y balances financieros (1)**

(Miles de millones de pesos)

	2019	2020	2021	2022	2022 IV	2023 I	II	III
<b>Operaciones no financieras</b>								
Rentas de la producción (excedente bruto)	62.346	69.169	88.609	91.804	25.723	25.385	23.656	22.236
Rentas de la propiedad netas (2)	-339	-4.042	3.149	2.347	2.237	-1.940	2.504	-1.759
<b>Ingreso empresarial bruto</b>	<b>62.007</b>	<b>65.127</b>	<b>91.758</b>	<b>94.151</b>	<b>27.960</b>	<b>23.445</b>	<b>26.160</b>	<b>20.478</b>
Rentas distribuidas y utilidades reinvertidas (menos)	36.046	32.495	46.754	51.246	16.988	8.642	15.029	10.971
Impuestos netos de subvenciones	-7.811	-6.417	-12.389	-18.126	-3.659	-3.913	-2.312	-2.547
Transferencias corrientes netas	827	281	-1.766	-240	123	-337	-648	-206
<b>Ahorro bruto</b>	<b>18.977</b>	<b>26.496</b>	<b>30.849</b>	<b>24.539</b>	<b>7.436</b>	<b>10.552</b>	<b>8.172</b>	<b>6.754</b>
Transferencias netas de capital	1.800	751	876	1.045	389	263	228	277
Formación bruta de capital (menos)	35.129	30.536	44.363	50.593	10.550	12.135	11.308	10.817
<b>Capacidad/Necesidad de financiamiento</b>	<b>-14.352</b>	<b>-3.289</b>	<b>-12.638</b>	<b>-25.010</b>	<b>-2.725</b>	<b>-1.321</b>	<b>-2.908</b>	<b>-3.786</b>
<b>Operaciones financieras</b>								
<b>Adquisición neta de activos financieros</b>	<b>19.053</b>	<b>4.925</b>	<b>36.161</b>	<b>20.258</b>	<b>2.364</b>	<b>6.905</b>	<b>1.595</b>	<b>1.496</b>
Efectivo y depósitos	-1.672	5.114	4.952	1.006	4.725	-1.164	1.405	1.108
Títulos	213	2.048	-2.761	310	2.301	2.146	255	-411
Derivados (3)	-628	1.777	988	743	-808	154	-813	-1.557
Préstamos	-318	1.826	1.784	1.406	160	212	-28	605
Acciones y otras participaciones	4.181	-2.143	4.548	6.686	-3.094	2.794	1.058	-382
Fondos de pensiones y seguros	58	-45	61	69	9	-21	-23	25
Otras cuentas (4)	17.219	-3.652	26.588	10.039	-931	2.784	-258	2.107
<b>Pasivos netos contraídos</b>	<b>33.405</b>	<b>8.214</b>	<b>48.799</b>	<b>45.267</b>	<b>5.089</b>	<b>8.226</b>	<b>4.503</b>	<b>5.282</b>
Títulos	3.957	5.225	3.313	3.065	1.094	461	228	1.093
Préstamos	9.220	12.008	7.663	13.847	-766	-600	2.102	-3
Acciones y otras participaciones	4.893	-2.363	7.193	14.943	5.215	4.609	39	960
Acciones cotizadas	3.357	1	54	1.743	1.733	25	0	2
Acciones no cotizadas y otras participaciones	1.536	-2.363	7.139	13.200	3.482	4.584	39	958
Otras cuentas	15.336	-6.657	30.630	13.412	-454	3.756	2.134	3.232
<b>Capacidad/Necesidad de financiamiento</b>	<b>-14.352</b>	<b>-3.289</b>	<b>-12.638</b>	<b>-25.010</b>	<b>-2.725</b>	<b>-1.321</b>	<b>-2.908</b>	<b>-3.786</b>
<b>Balances financieros</b>								
<b>Activos Financieros Netos</b>	<b>-292.731</b>	<b>-280.904</b>	<b>-296.729</b>	<b>-324.677</b>	<b>-324.677</b>	<b>-312.329</b>	<b>-317.437</b>	<b>-331.998</b>
<b>Activos</b>	<b>317.423</b>	<b>328.166</b>	<b>370.023</b>	<b>390.779</b>	<b>390.779</b>	<b>403.017</b>	<b>405.794</b>	<b>404.209</b>
Efectivo y depósitos	39.126	42.970	52.254	52.340	52.340	49.288	50.621	54.803
Títulos	11.669	14.731	12.288	12.911	12.911	14.771	14.623	14.572
Derivados (3)	-1.407	-523	-9	939	939	579	171	-767
Préstamos	10.137	11.309	15.530	17.058	17.058	15.869	16.112	18.832
Acciones y otras participaciones	140.208	142.332	152.814	155.018	155.018	159.432	161.870	161.382
Fondos de pensiones y seguros	711	684	791	970	970	962	953	981
Otras cuentas (4)	116.979	116.662	136.356	151.542	151.542	162.115	161.445	154.407
<b>Pasivos</b>	<b>610.154</b>	<b>609.070</b>	<b>666.752</b>	<b>715.456</b>	<b>715.456</b>	<b>715.346</b>	<b>723.231</b>	<b>736.208</b>
Títulos	56.113	63.213	68.096	67.659	67.659	65.381	65.686	68.836
Préstamos	151.291	157.343	177.849	192.036	192.036	180.074	183.713	194.816
Acciones y otras participaciones	283.789	273.814	284.872	305.647	305.647	307.902	311.461	314.233
Acciones cotizadas	107.255	104.221	95.463	104.311	104.311	105.449	108.952	107.682
Acciones no cotizadas y otras participaciones	176.534	169.593	189.408	201.335	201.335	202.454	202.509	206.550
Otras cuentas	118.961	114.699	135.936	150.115	150.115	161.988	162.371	158.323
De las cuales: Con el exterior	1.860	2.065	6.676	4.796	4.796	3.630	3.357	4.603
Factoring y securitizadoras	4.051	4.038	4.688	4.398	4.398	4.172	4.144	4.110

**CUADRO 2.35****Gobierno general. Operaciones no financieras, operaciones financieras y balances financieros (1)(2)**

(Miles de millones de pesos)

	2019	2020	2021	2022	2022 IV	2023 I	II	III
<b>Operaciones no financieras</b>								
Rentas de la producción (consumo de capital fijo)	2.246	2.422	2.612	2.527	702	645	663	666
Rentas de la propiedad netas (3)	121	467	1.674	3.048	932	787	633	433
Impuestos netos de subvenciones	34.923	33.210	47.188	55.424	13.305	14.057	11.930	11.721
Prestaciones sociales netas de cotizaciones	-5.083	-6.310	-7.238	-9.443	-2.613	-2.762	-2.837	-2.734
Transferencias corrientes netas	-1.703	-5.466	-18.809	-1.608	-555	-87	661	-233
<b>Ingreso disponible bruto</b>	<b>30.503</b>	<b>24.323</b>	<b>25.426</b>	<b>49.948</b>	<b>11.771</b>	<b>12.641</b>	<b>11.050</b>	<b>9.854</b>
Transferencias sociales en especie (salud, educación y otros) (menos)	17.675	19.351	21.444	23.567	6.460	6.201	6.849	6.486
<b>Ingreso disponible bruto ajustado</b>	<b>12.828</b>	<b>4.972</b>	<b>3.982</b>	<b>26.382</b>	<b>5.311</b>	<b>6.439</b>	<b>4.200</b>	<b>3.368</b>
Consumo final efectivo (menos)	12.152	12.903	13.785	14.253	4.101	3.575	3.632	3.838
<b>Ahorro bruto</b>	<b>676</b>	<b>-7.931</b>	<b>-9.803</b>	<b>12.128</b>	<b>1.210</b>	<b>2.864</b>	<b>568</b>	<b>-470</b>
Transferencias netas de capital	-2.720	-2.412	-2.629	-3.432	-1.460	-846	-994	-801
Formación bruta de capital (menos)	4.683	4.432	5.215	5.379	2.369	731	1.337	1.213
<b>Capacidad/Necesidad de financiamiento</b>	<b>-6.727</b>	<b>-14.775</b>	<b>-17.647</b>	<b>3.317</b>	<b>-2.619</b>	<b>1.287</b>	<b>-1.763</b>	<b>-2.485</b>
<b>Operaciones financieras</b>								
<b>Adquisiciones netas de activos financieros</b>	<b>855</b>	<b>-4.336</b>	<b>1.720</b>	<b>12.709</b>	<b>-1.199</b>	<b>1.453</b>	<b>2.331</b>	<b>-41</b>
Efectivo y depósitos	538	-1.155	-1.316	3.374	1.187	23	1.436	-972
Títulos	-2.387	-5.865	-2.540	4.735	-3.854	-1.159	-396	-342
Préstamos	283	1.176	1.555	-155	-36	-5	277	451
Acciones y otras participaciones	1.196	-476	-579	946	-178	124	375	29
Fondos de pensiones y seguros	3	-2	3	3	0	-1	-1	1
Otras cuentas (4)	1.222	1.987	4.597	3.806	1.682	2.471	640	791
<b>Pasivos netos contraídos</b>	<b>7.582</b>	<b>10.439</b>	<b>19.367</b>	<b>9.392</b>	<b>1.420</b>	<b>166</b>	<b>4.094</b>	<b>2.444</b>
Títulos	5.285	9.165	16.379	8.746	783	-604	3.430	2.053
Préstamos	92	278	558	263	212	1	277	68
Otras cuentas	2.206	996	2.429	383	425	770	387	322
<b>Capacidad/Necesidad de financiamiento</b>	<b>-6.727</b>	<b>-14.775</b>	<b>-17.647</b>	<b>3.317</b>	<b>-2.619</b>	<b>1.287</b>	<b>-1.763</b>	<b>-2.485</b>
<b>Balances financieros</b>								
<b>Activos Financieros Netos</b>	<b>-15.989</b>	<b>-26.426</b>	<b>-29.250</b>	<b>-30.436</b>	<b>-30.436</b>	<b>-31.586</b>	<b>-33.335</b>	<b>-28.931</b>
<b>Activos</b>	<b>59.815</b>	<b>62.591</b>	<b>71.927</b>	<b>78.056</b>	<b>78.056</b>	<b>76.281</b>	<b>78.662</b>	<b>83.410</b>
Efectivo y depósitos	11.814	11.160	10.273	14.741	14.741	14.629	16.210	15.277
Títulos	13.154	11.605	10.020	13.770	13.770	11.848	11.438	11.950
Préstamos	6.190	7.365	8.934	8.783	8.783	8.774	9.054	9.511
Acciones y otras participaciones	15.198	16.063	22.789	18.334	18.334	15.512	15.733	19.141
Fondos de pensiones y seguros	32	30	35	43	43	43	42	44
Otras cuentas (4)	13.429	16.368	19.875	22.386	22.386	25.475	26.185	27.487
<b>Pasivos</b>	<b>75.804</b>	<b>89.016</b>	<b>101.177</b>	<b>108.492</b>	<b>108.492</b>	<b>107.867</b>	<b>111.996</b>	<b>112.341</b>
Títulos	63.658	75.656	84.532	91.997	91.997	90.792	94.229	93.870
Préstamos	1.603	1.819	2.622	2.889	2.889	2.716	3.030	3.369
Otras cuentas	10.543	11.541	14.022	13.606	13.606	14.359	14.738	15.101
<b>MEMORANDO: Información fondos soberanos</b>								
Fondo de estabilización económica y social, FEES								
Saldo de Operaciones financieras, FEES (5)	-1.775	-3.184	-4.545	4.900	19	21	-1.289	24
Valor de mercado, FEES	9.109	6.369	2.089	6.459	6.459	6.078	4.762	5.205
Fondo de reserva de pensiones, FRP								
Saldo de Operaciones financieras, FRP (5)	177	-1.026	-2.003	338	-209	34	1.350	46
Valor de mercado, FRP	8.051	7.224	6.354	5.566	5.566	5.341	6.815	7.432
<b>Total saldo de operaciones financieras de fondos soberanos (5)</b>	<b>-1.598</b>	<b>-4.210</b>	<b>-6.547</b>	<b>5.238</b>	<b>-189</b>	<b>54</b>	<b>61</b>	<b>70</b>
<b>Total valor de mercado de fondos soberanos</b>	<b>17.160</b>	<b>13.593</b>	<b>8.443</b>	<b>12.024</b>	<b>12.024</b>	<b>11.419</b>	<b>11.577</b>	<b>12.638</b>

**CUADRO 2.36****Sociedades financieras. Operaciones no financieras, operaciones financieras y balances financieros (1)**

(Miles de millones de pesos)

	2019	2020	2021	2022	2022 IV	2023 I	II	III
<b>Operaciones no financieras</b>								
Rentas de la producción (excedente bruto)	2.427	3.699	2.211	1.233	237	-301	-144	262
Rentas de la propiedad netas (2)	2.180	2.216	7.824	8.969	1.821	1.446	511	810
Impuestos netos de subvenciones	-1.412	-1.009	-2.037	-1.812	-361	-399	-381	-325
Prestaciones sociales netas de cotizaciones	8.749	-13.756	-8.287	7.519	2.131	1.926	2.588	2.121
Transferencias corrientes netas	-9	-109	-46	-137	-2	-14	-62	3
<b>Ingreso disponible bruto</b>	<b>11.936</b>	<b>-8.959</b>	<b>-336</b>	<b>15.771</b>	<b>3.826</b>	<b>2.659</b>	<b>2.512</b>	<b>2.871</b>
Variación neta en los fondos de pensiones (menos) (3)	8.749	-13.756	-8.287	7.519	2.131	1.926	2.588	2.121
<b>Ahorro bruto</b>	<b>3.187</b>	<b>4.797</b>	<b>7.952</b>	<b>8.252</b>	<b>1.695</b>	<b>733</b>	<b>-75</b>	<b>750</b>
Transferencias netas de capital	-64	0	0	0	0	0	0	0
Formación bruta de capital (menos)	1.604	1.056	1.256	1.631	388	524	411	602
<b>Capacida/Necesidad de financiamiento</b>	<b>1.519</b>	<b>3.741</b>	<b>6.696</b>	<b>6.621</b>	<b>1.307</b>	<b>209</b>	<b>-486</b>	<b>148</b>
<b>Operaciones financieras</b>								
<b>Adquisición neta de activos financieros</b>	<b>58.496</b>	<b>39.601</b>	<b>44.508</b>	<b>19.342</b>	<b>12.372</b>	<b>5.580</b>	<b>6.376</b>	<b>11.267</b>
Efectivo y depósitos	14.284	6.408	-16.241	4.797	2.256	2.035	-3.047	-3.321
Títulos	8.236	13.876	24.720	3.596	6.270	2.178	8.819	6.531
Derivados (4)	1.736	267	-956	-230	478	-593	370	1.252
Préstamos	18.396	28.659	26.048	27.235	5.593	3.817	1.471	1.738
Acciones y otras participaciones	10.225	-4.234	3.050	-19.443	-3.435	-306	-453	3.401
Fondos de pensiones y seguros	104	-72	-133	87	23	10	9	34
Otras cuentas (5)	5.515	-5.304	8.020	3.300	1.187	-1.560	-792	1.632
<b>Pasivos netos contraídos</b>	<b>56.977</b>	<b>35.860</b>	<b>37.812</b>	<b>12.721</b>	<b>11.065</b>	<b>5.371</b>	<b>6.862</b>	<b>11.119</b>
Efectivo y depósitos	14.762	30.603	-2.628	7.613	7.425	-420	-1.095	-4.496
Títulos	5.490	7.136	22.933	-2.960	2.767	3.743	2.820	3.843
Préstamos	4.349	12.931	12.603	1.071	-1.678	8	-239	1.435
Acciones y otras participaciones	15.131	2.980	9.902	-4.504	-1.443	-569	3.842	6.911
Fondos de pensiones y seguros	11.291	-13.391	-8.021	10.113	2.767	2.558	3.430	2.833
Otras cuentas	5.954	-4.399	3.023	1.387	1.227	51	-1.896	593
<b>Capacida/Necesidad de financiamiento</b>	<b>1.519</b>	<b>3.741</b>	<b>6.696</b>	<b>6.621</b>	<b>1.307</b>	<b>209</b>	<b>-486</b>	<b>148</b>
<b>Balances financieros</b>								
<b>Activos Financieros Netos</b>	<b>-9.931</b>	<b>-12.292</b>	<b>-6.866</b>	<b>-6.832</b>	<b>-6.832</b>	<b>-9.676</b>	<b>-10.973</b>	<b>-8.835</b>
<b>Activos</b>	<b>773.529</b>	<b>812.861</b>	<b>878.271</b>	<b>916.481</b>	<b>916.481</b>	<b>910.217</b>	<b>922.401</b>	<b>948.355</b>
Efectivo y depósitos	74.045	79.788	67.476	71.453	71.453	71.416	68.674	67.673
Títulos	171.583	190.998	207.026	223.515	223.515	224.068	232.638	237.412
Derivados (4)	1.427	1.561	-724	-151	-151	-98	21	-518
Préstamos	196.593	223.401	251.732	277.285	277.285	278.270	279.909	285.006
Acciones y otras participaciones	259.483	252.441	278.128	264.416	264.416	257.933	263.461	277.945
Fondos de pensiones y seguros	1.899	1.883	1.785	1.923	1.923	1.916	1.940	1.961
Otras cuentas (5)	68.499	62.789	72.847	78.040	78.040	76.713	75.759	78.876
<b>Pasivos</b>	<b>783.460</b>	<b>825.153</b>	<b>885.137</b>	<b>923.312</b>	<b>923.312</b>	<b>919.893</b>	<b>933.373</b>	<b>957.190</b>
Efectivo y depósitos	155.322	184.766	186.987	193.971	193.971	191.382	190.619	188.802
Títulos	83.368	93.391	113.194	116.022	116.022	119.071	121.592	125.384
Préstamos	32.154	45.390	59.591	60.467	60.467	59.959	59.771	63.378
Acciones y otras participaciones	237.681	234.884	257.006	263.508	263.508	259.716	267.213	282.523
Fondos de pensiones y seguros	211.899	203.885	198.770	213.858	213.858	214.655	219.578	221.186
Otras cuentas	63.036	62.837	69.589	75.487	75.487	75.109	74.601	75.917



**CUADRO 2.37****Exposiciones intersectoriales. Dinero legal por sector de contrapartida. Operaciones financieras y balances (1)**

(Miles de millones de pesos)

	2019	2020	2021	2022	2022 IV	2023 I	II	III
<b>Operaciones financieras</b>								
<b>Banco Central, pasivos</b>	<b>1.279</b>	<b>4.050</b>	<b>3.863</b>	<b>-3.608</b>	<b>-1.075</b>	<b>-821</b>	<b>-570</b>	<b>-34</b>
Bancos y cooperativas, activos	452	-551	815	-5	-456	-112	-284	87
Otros intermediarios y auxiliares financieros, activos	9	6	10	-7	-30	4	-15	4
Compañías de seguro, activos	1	2	2	2	4	-11	0	2
Gobierno general, activos	2	-13	-1	12	-3	31	-19	11
Empresas no financieras, activos	15	117	560	144	23	22	2	17
Hogares, activos	799	4.489	2.477	-3.752	-613	-754	-254	-156
<b>Resto del mundo, pasivos</b>	<b>-38</b>	<b>-49</b>	<b>73</b>	<b>-8</b>	<b>-76</b>	<b>-11</b>	<b>79</b>	<b>38</b>
Banco Central, activos	-0	-0	-0	-0	-0	-0	-0	-0
Bancos y cooperativas, activos	-35	-41	61	-7	-63	-7	84	34
Otros intermediarios y auxiliares financieros, activos	-2	-8	13	-1	-13	-4	-4	4
<b>Balances financieros</b>								
<b>Banco Central, pasivos</b>	<b>10.754</b>	<b>14.804</b>	<b>18.667</b>	<b>15.059</b>	<b>15.059</b>	<b>14.238</b>	<b>13.668</b>	<b>13.635</b>
Bancos y cooperativas, activos	3.200	2.649	3.463	3.458	3.458	3.346	3.062	3.149
Otros intermediarios y auxiliares financieros, activos	116	116	128	121	121	125	110	114
Compañías de seguro, activos	36	38	40	42	42	31	31	33
Gobierno general, activos	1.440	1.426	1.428	1.440	1.440	1.469	1.451	1.464
Empresas no financieras, activos	871	988	1.548	1.692	1.692	1.713	1.715	1.733
Hogares, activos	5.090	9.587	12.059	8.306	8.306	7.554	7.299	7.142
<b>Resto del mundo, pasivos</b>	<b>379</b>	<b>319</b>	<b>448</b>	<b>444</b>	<b>444</b>	<b>403</b>	<b>488</b>	<b>586</b>
Banco Central, activos	1	1	1	1	1	1	1	1
Bancos y cooperativas, activos	296	244	360	356	356	318	408	502
Otros intermediarios y auxiliares financieros, activos	82	74	87	87	87	83	79	83

**CUADRO 2.38****Exposiciones intersectoriales. Depósitos por sector de contrapartida. Operaciones financieras y balances financieros (1)**

(Miles de millones de pesos)

	2019	2020	2021	2022	2022 IV	2023 I	II	III
<b>Operaciones financieras</b>								
<b>Banco Central, pasivos</b>	<b>562</b>	<b>15.738</b>	<b>-14.103</b>	<b>2.626</b>	<b>1.627</b>	<b>-1.890</b>	<b>-204</b>	<b>-2.288</b>
Bancos y cooperativas, activos	680	16.484	-14.105	2.624	1.629	-1.893	-203	-2.286
Gobierno general, activos	-119	-745	-0	1	0	4	-0	-0
Resto del mundo, activos	1	-2	3	2	-1	-1	-1	-2
<b>Bancos y cooperativas, pasivos</b>	<b>12.921</b>	<b>10.815</b>	<b>7.612</b>	<b>8.594</b>	<b>6.872</b>	<b>2.291</b>	<b>-321</b>	<b>-2.175</b>
Bancos Central, activos	-0	203	-222	-0	-0	0	0	-0
Bancos y cooperativas, activos	1.935	-1.331	2.190	1.892	-34	1.155	-420	-840
Fondos de inversión del mercado monetario, activos	5.403	-3.363	-6.790	2.903	1.301	558	799	-244
Fondos de inversión del mercado no monetario, activos	-307	130	-347	1.169	157	-149	186	-67
Otros intermediarios y Auxiliares financieros, activos	826	-405	-110	-1.830	120	85	-866	153
Compañías de seguros, activos	117	870	-507	957	850	728	-124	-878
Fondos de pensiones, activos	736	-5.072	-1.129	-239	-1.570	-396	-378	404
Gobierno general, activos	1.501	674	10	3.091	1.421	258	800	-97
Empresas no financieras, activos	-404	1.989	2.282	-1.611	1.143	-1.537	498	-1
Hogares e IPSFL, activos	2.825	17.494	12.172	-1.219	802	1.752	1.136	-719
Resto del mundo, activos	290	-374	63	3.480	2.682	-165	-1.951	115
<b>Otros intermediarios y Auxiliares financieros, pasivos</b>	<b>0</b>	<b>0</b>	<b>0</b>	<b>0</b>	<b>0</b>	<b>0</b>	<b>0</b>	<b>0</b>
Hogares e IPSFL, activos	0	0	0	0	0	0	0	0
<b>Resto del mundo, pasivos</b>	<b>2.136</b>	<b>1.854</b>	<b>2.741</b>	<b>537</b>	<b>4.219</b>	<b>2.263</b>	<b>-276</b>	<b>505</b>
Banco Central, activos	885	-2.821	1.731	-2.036	536	-291	-18	-195
Bancos y cooperativas, activos	3.478	2.251	-535	-731	-43	2.179	-1.873	91
Fondos de inversión del mercado monetario, activos	0	0	8	-4	-0	2	-0	3
Fondos de inversión del mercado no monetario, activos	-1	0	0	0	0	0	0	0
Otros intermediarios y Auxiliares financieros, activos	-62	78	154	492	-34	95	64	82
Compañías de seguros, activos	68	49	223	-166	0	95	-50	0
Fondos de pensiones, activos	102	6	78	-198	-104	-14	-24	311
Gobierno general, activos	-847	-1.071	-1.325	270	-231	-270	654	-885
Empresas no financieras, activos	-1.284	3.008	2.109	2.473	3.559	351	905	1.092
Hogares e IPSFL, activos	-205	356	297	437	536	114	66	5
<b>Balances financieros</b>								
<b>Banco Central, pasivos</b>	<b>8.530</b>	<b>24.329</b>	<b>11.051</b>	<b>13.688</b>	<b>13.688</b>	<b>11.693</b>	<b>11.503</b>	<b>9.349</b>
Bancos y cooperativas, activos	7.750	24.271	10.980	13.614	13.614	11.625	11.436	9.275
Gobierno general, activos	717	0	0	0	0	0	0	0
Resto del mundo, activos	62	58	72	74	74	68	68	74
<b>Bancos y cooperativas, pasivos</b>	<b>136.038</b>	<b>145.633</b>	<b>157.268</b>	<b>165.224</b>	<b>165.224</b>	<b>165.451</b>	<b>165.447</b>	<b>165.818</b>
Banco Central, activos	0	209	0	0	0	0	0	0
Bancos y cooperativas, activos	8.051	6.655	9.281	11.103	11.103	11.832	11.501	11.228
Fondos de inversión del mercado monetario, activos	19.962	16.696	9.737	12.614	12.614	13.045	13.834	13.693
Fondos de inversión del mercado no monetario, activos	1.442	1.580	1.366	2.374	2.374	2.222	2.460	2.271
Otros intermediarios y Auxiliares financieros, activos	8.820	8.016	7.982	6.173	6.173	6.316	5.448	5.472
Compañías de seguros, activos	1.568	2.336	1.764	2.613	2.613	3.331	3.189	2.270
Fondos de pensiones, activos	10.931	5.895	4.464	3.838	3.838	3.395	2.969	3.326
Gobierno general, activos	7.547	8.368	8.614	12.748	12.748	12.914	13.854	13.735
Empresas no financieras, activos	35.164	36.386	41.489	39.086	39.086	36.590	36.832	38.306
Hogares e IPSFL, activos	40.308	57.686	70.337	69.063	69.063	70.813	72.240	71.869
Resto del mundo, activos	2.244	1.807	2.236	5.611	5.611	4.992	3.121	3.648
<b>Otros intermediarios y Auxiliares financieros, pasivos</b>	<b>0</b>	<b>0</b>	<b>0</b>	<b>0</b>	<b>0</b>	<b>0</b>	<b>0</b>	<b>0</b>
Hogares e IPSFL, activos	0	0	0	0	0	0	0	0
<b>Resto del mundo, pasivos</b>	<b>18.003</b>	<b>19.284</b>	<b>26.868</b>	<b>27.382</b>	<b>27.382</b>	<b>27.231</b>	<b>27.408</b>	<b>31.498</b>
Banco Central, activos	4.358	1.813	4.282	2.199	2.199	1.742	1.744	1.751
Bancos y cooperativas, activos	5.998	7.738	8.908	8.284	8.284	9.728	8.015	9.148
Fondos de inversión del mercado monetario, activos	0	0	9	5	5	2	2	6
Fondos de inversión del mercado no monetario, activos	0	0	0	0	0	0	0	0
Otros intermediarios y Auxiliares financieros, activos	465	514	777	1.276	1.276	1.264	1.350	1.613
Compañías de seguros, activos	140	182	456	284	284	244	200	225
Fondos de pensiones, activos	264	259	403	192	192	161	139	489
Gobierno general, activos	2.109	1.365	231	552	552	245	905	78
Empresas no financieras, activos	3.091	5.597	9.217	11.562	11.562	10.985	12.074	14.765
Hogares e IPSFL, activos	1.579	1.817	2.586	3.028	3.028	2.860	2.980	3.422

**CUADRO 2.39****Exposiciones intersectoriales. Títulos de deuda por sector de contrapartida. Operaciones financieras y balances (1)**

(Miles de millones de pesos)

	2019	2020	2021	2022	2022 IV	2023 I	II	III
<b>Operaciones financieras</b>								
<b>Banco Central, pasivos</b>	<b>-604</b>	<b>6.930</b>	<b>21.763</b>	<b>-4.809</b>	<b>-526</b>	<b>2.594</b>	<b>2.201</b>	<b>5.746</b>
Bancos comerciales y cooperativas, activos	2.508	-889	14.838	-601	5.248	1.607	1.311	864
Otros intermediarios y auxiliares financieros, activos	3	-53	50	64	-66	103	-88	-2
Gobierno general, activos	-111	-190	2.290	-2.203	-4.421	446	-208	107
Empresas no Financieras, activos	106	388	48	21	123	-369	515	470
Fondos de pensiones, activos	-2.732	1.590	-1.365	371	209	-365	-168	157
Compañías de seguro, activos	32	-67	63	-135	-83	110	247	-71
Fondos de inversión del mercado monetario, activos	135	6.484	5.849	-2.731	-1.835	608	1.015	4.256
Fondos de inversión del mercado no monetario, activos	-524	-184	5	-70	-107	119	68	7
Resto del mundo, activos	-21	-150	-14	475	407	335	-491	-42
<b>Bancos comerciales y cooperativas, pasivos</b>	<b>5.729</b>	<b>-801</b>	<b>-74</b>	<b>2.238</b>	<b>3.079</b>	<b>1.230</b>	<b>70</b>	<b>-1.350</b>
Banco Central, activos	0	8.352	-2.522	-1.292	-310	-213	-235	-245
Bancos comerciales y cooperativas, activos	641	-184	950	674	785	-140	36	-282
Otros intermediarios y auxiliares financieros, activos	65	-68	85	13	133	-132	80	23
Gobierno general, activos	39	13	40	-4	-10	14	13	11
Empresas no Financieras, activos	955	226	-1.398	735	1.866	1.264	222	-457
Fondos de pensiones, activos	3.604	-6.731	1.219	3.315	1.254	-413	-1.109	-1.100
Compañías de seguro, activos	210	-808	15	21	-36	216	291	-277
Fondos de inversión del mercado monetario, activos	299	161	108	-266	-292	137	250	443
Fondos de inversión del mercado no monetario, activos	-611	-1.317	-1.524	-212	-154	329	182	567
Resto del mundo, activos	527	-445	2.952	-747	-158	168	339	-33
<b>Otros intermediarios y auxiliares financieros, pasivos</b>	<b>299</b>	<b>1.006</b>	<b>1.245</b>	<b>-508</b>	<b>160</b>	<b>-16</b>	<b>572</b>	<b>-555</b>
Bancos comerciales y cooperativas, activos	117	210	-148	25	23	1	-5	-7
Otros intermediarios y auxiliares financieros, activos	27	-13	10	33	-5	-19	-12	20
Gobierno general, activos	0	0	0	0	0	0	0	0
Empresas no Financieras, activos	-117	-91	76	-26	28	226	229	-234
Hogares, activos	0	-5	-0	21	18	-14	109	-87
Fondos de pensiones, activos	226	38	-12	211	201	8	19	-49
Compañías de seguro, activos	312	534	-119	-67	23	-268	111	-4
Fondos de inversión del mercado monetario, activos	47	6	51	67	50	64	-46	26
Fondos de inversión del mercado no monetario, activos	12	-342	-31	7	-4	-16	38	-207
Resto del mundo, activos	-324	667	1.419	-779	-173	3	128	-12
<b>Gobierno general, pasivos</b>	<b>5.285</b>	<b>9.165</b>	<b>16.379</b>	<b>8.746</b>	<b>783</b>	<b>-604</b>	<b>3.430</b>	<b>2.053</b>
Bancos comerciales y cooperativas, activos	1.361	7.972	5.029	-769	-27	434	535	-1.451
Otros intermediarios y auxiliares financieros, activos	-6	154	-106	16	-15	-2	-38	69
Gobierno general, activos	6	2	6	2	-1	2	2	2
Empresas no Financieras, activos	-800	70	629	125	-238	821	-373	61
Fondos de pensiones, activos	2.066	-2.565	-478	4.969	976	-378	2.034	854
Compañías de seguro, activos	-47	47	194	376	120	-234	34	-26
Fondos de inversión del mercado monetario, activos	-177	38	-373	219	2	-111	122	-85
Fondos de inversión del mercado no monetario, activos	72	842	-1.316	725	183	-222	257	-94
Resto del mundo, activos	2.810	2.605	12.796	3.084	-219	-915	856	2.724
<b>Empresas no financieras, pasivos</b>	<b>3.957</b>	<b>5.225</b>	<b>3.313</b>	<b>3.065</b>	<b>1.094</b>	<b>461</b>	<b>228</b>	<b>1.093</b>
Bancos comerciales y cooperativas, activos	57	139	42	-11	-82	-10	40	41
Otros intermediarios y auxiliares financieros, activos	53	20	2	-0	13	-20	16	-6
Gobierno general, activos	20	7	20	-3	-5	7	7	6
Empresas no Financieras, activos	-510	545	-1.033	-1.598	176	229	-273	-475
Hogares, activos	0	0	-0	0	0	0	0	0
Fondos de pensiones, activos	594	1.913	-1.090	682	237	361	384	-225
Compañías de seguro, activos	-205	-320	-653	-140	-453	-38	-58	323
Fondos de inversión del mercado monetario, activos	-3	78	-84	50	107	-66	-24	53
Fondos de inversión del mercado no monetario, activos	875	-181	362	1.257	108	-139	363	200
Resto del mundo, activos	3.076	3.024	5.747	2.828	994	136	-225	1.176
<b>Resto del mundo, pasivos</b>	<b>-2.471</b>	<b>-5.490</b>	<b>-96</b>	<b>5.078</b>	<b>978</b>	<b>-698</b>	<b>2.926</b>	<b>2.527</b>
Banco Central, activos	-869	502	5.051	-6.172	-17	14	306	2.042
Bancos comerciales y cooperativas, activos	-69	263	1.376	-73	13	-64	-73	214
Otros intermediarios y auxiliares financieros, activos	24	-7	20	-5	-30	-0	3	-7
Gobierno general, activos	-2.341	-5.696	-4.896	6.943	583	-1.629	-210	-468
Empresas no Financieras, activos	568	926	-1.078	992	286	39	-54	216
Hogares, activos	130	279	211	407	36	23	9	11
Fondos de pensiones, activos	733	-1.140	-338	2.240	536	834	2.860	415
Compañías de seguro, activos	-825	-733	-400	1.211	-282	152	58	31
Fondos de inversión del mercado monetario, activos	-16	131	260	-340	-180	-33	-76	61
Fondos de inversión del mercado no monetario, activos	194	-14	-302	-124	32	-34	102	10
<b>Fondos de inversión del mercado no monetario, activos</b>	<b>66</b>	<b>1</b>	<b>-0</b>	<b>119</b>	<b>54</b>	<b>-65</b>	<b>-23</b>	<b>2</b>
Bancos comerciales y cooperativas, activos	0	8	9	4	0	0	0	-6
Otros intermediarios y auxiliares financieros, activos	-0	7	-5	-1	-2	0	0	0
Empresas no Financieras, activos	11	-15	-5	60	60	-64	-12	9
Fondos de pensiones, activos	9	21	-18	52	11	3	0	1
Compañías de seguro, activos	10	1	-3	10	6	-3	-10	0
Fondos de inversión del mercado monetario, activos	2	3	4	-3	-4	3	3	15
Fondos de inversión del mercado no monetario, activos	34	-23	19	-3	-19	-4	-5	-18

**CUADRO 2.39****Exposiciones intersectoriales. Títulos de deuda por sector de contrapartida. Operaciones financieras y balances (continuación) (1)**

(Miles de millones de pesos)

	2019	2020	2021	2022	2022 IV	2023 I	II	III
<b>Balances financieros</b>								
<b>Banco Central, pasivos</b>	<b>14.150</b>	<b>21.122</b>	<b>42.853</b>	<b>38.074</b>	<b>38.074</b>	<b>40.670</b>	<b>42.868</b>	<b>48.609</b>
Bancos comerciales y cooperativas, activos	10.387	9.420	24.195	23.381	23.381	24.877	26.201	27.165
Otros intermediarios y auxiliares financieros, activos	114	61	111	174	174	267	185	185
Gobierno general, activos	282	94	2.380	186	186	635	427	535
Empresas no Financieras, activos	512	883	1.182	1.000	1.000	616	1.070	1.592
Fondos de pensiones, activos	1.302	3.045	1.469	2.305	2.305	1.996	1.861	1.926
Compañías de seguro, activos	237	174	234	102	102	213	459	388
Fondos de inversión del mercado monetario, activos	647	7.129	12.978	10.167	10.167	10.855	11.870	16.049
Fondos de inversión del mercado no monetario, activos	500	292	295	232	232	353	421	422
Resto del mundo, activos	169	24	9	527	527	858	374	347
<b>Bancos comerciales y cooperativas, pasivos</b>	<b>59.348</b>	<b>61.366</b>	<b>58.460</b>	<b>66.091</b>	<b>66.091</b>	<b>66.766</b>	<b>66.507</b>	<b>64.988</b>
Banco Central, activos	0	8.547	5.591	4.922	4.922	4.791	4.535	4.219
Bancos comerciales y cooperativas, activos	1.864	1.750	2.675	3.559	3.559	3.465	3.510	3.221
Otros intermediarios y auxiliares financieros, activos	243	182	273	298	298	173	252	274
Gobierno general, activos	405	418	458	528	528	553	575	594
Empresas no Financieras, activos	3.891	4.194	2.228	3.602	3.602	4.660	4.647	4.259
Fondos de pensiones, activos	27.640	22.553	21.699	28.334	28.334	28.152	26.877	24.636
Compañías de seguro, activos	7.246	6.835	5.989	7.054	7.054	7.285	7.499	6.943
Fondos de inversión del mercado monetario, activos	1.284	1.492	1.545	1.237	1.237	1.373	1.610	2.047
Fondos de inversión del mercado no monetario, activos	7.448	6.475	4.687	5.040	5.040	5.481	5.680	6.172
Resto del mundo, activos	9.326	8.920	13.315	11.517	11.517	10.834	11.323	12.622
<b>Otros intermediarios y auxiliares financieros, pasivos</b>	<b>9.675</b>	<b>10.698</b>	<b>11.679</b>	<b>11.509</b>	<b>11.509</b>	<b>11.343</b>	<b>11.950</b>	<b>11.515</b>
Bancos comerciales y cooperativas, activos	296	522	366	445	445	456	453	446
Otros intermediarios y auxiliares financieros, activos	97	90	96	133	133	117	108	126
Gobierno general, activos	0	0	0	0	0	0	0	0
Empresas no Financieras, activos	472	409	447	387	387	612	847	597
Hogares, activos	7	3	2	22	22	9	115	31
Fondos de pensiones, activos	1.422	1.535	1.347	1.853	1.853	1.851	1.846	1.711
Compañías de seguro, activos	2.761	3.492	2.936	3.346	3.346	3.091	3.198	3.043
Fondos de inversión del mercado monetario, activos	366	374	420	476	476	546	500	523
Fondos de inversión del mercado no monetario, activos	1.518	1.235	1.147	1.275	1.275	1.276	1.314	1.119
Resto del mundo, activos	2.736	3.039	4.918	3.571	3.571	3.384	3.569	3.920
<b>Gobierno general, pasivos</b>	<b>63.658</b>	<b>75.656</b>	<b>84.532</b>	<b>91.997</b>	<b>91.997</b>	<b>90.792</b>	<b>94.229</b>	<b>93.870</b>
Bancos comerciales y cooperativas, activos	7.199	16.074	19.332	19.330	19.330	19.960	20.559	18.828
Otros intermediarios y auxiliares financieros, activos	56	225	107	128	128	126	89	152
Gobierno general, activos	58	60	65	75	75	79	82	85
Empresas no Financieras, activos	702	1.292	1.368	1.625	1.625	2.532	2.097	1.855
Fondos de pensiones, activos	32.311	30.660	24.506	33.873	33.873	33.731	35.453	33.524
Compañías de seguro, activos	1.113	1.228	1.287	1.871	1.871	1.665	1.685	1.576
Fondos de inversión del mercado monetario, activos	405	452	48	262	262	150	267	185
Fondos de inversión del mercado no monetario, activos	1.539	2.520	914	1.654	1.654	1.422	1.663	1.498
Resto del mundo, activos	20.275	23.145	36.905	33.179	33.179	31.127	32.335	36.169
<b>Empresas no financieras, pasivos</b>	<b>56.113</b>	<b>63.213</b>	<b>68.096</b>	<b>67.659</b>	<b>67.659</b>	<b>65.381</b>	<b>65.686</b>	<b>68.836</b>
Bancos comerciales y cooperativas, activos	199	341	411	455	455	439	487	534
Otros intermediarios y auxiliares financieros, activos	93	112	108	121	121	103	118	112
Gobierno general, activos	207	214	234	270	270	283	294	304
Empresas no Financieras, activos	1.159	2.194	1.595	565	565	962	637	216
Hogares, activos	0	0	0	0	0	0	0	0
Fondos de pensiones, activos	10.018	12.627	10.231	12.614	12.614	12.865	13.228	12.602
Compañías de seguro, activos	12.802	12.895	10.814	13.009	13.009	13.029	12.794	12.564
Fondos de inversión del mercado monetario, activos	195	279	183	230	230	165	140	191
Fondos de inversión del mercado no monetario, activos	2.692	2.249	1.886	2.414	2.414	2.275	2.483	2.716
Resto del mundo, activos	28.748	32.304	42.634	37.981	37.981	35.259	35.505	39.597
<b>Resto del mundo, pasivos</b>	<b>54.996</b>	<b>53.205</b>	<b>62.358</b>	<b>62.790</b>	<b>62.790</b>	<b>58.290</b>	<b>61.821</b>	<b>70.132</b>
Banco Central, activos	25.350	25.564	36.370	28.634	28.634	26.678	27.262	32.770
Bancos comerciales y cooperativas, activos	958	1.149	2.888	2.801	2.801	2.510	2.479	3.030
Otros intermediarios y auxiliares financieros, activos	61	54	74	69	69	69	72	65
Gobierno general, activos	12.202	10.819	6.882	12.711	12.711	10.299	10.061	10.432
Empresas no Financieras, activos	4.882	5.721	5.435	5.637	5.637	5.357	5.303	6.022
Hogares, activos	467	698	1.063	1.474	1.474	1.376	1.409	1.603
Fondos de pensiones, activos	2.783	1.624	1.288	3.325	3.325	4.142	7.074	7.245
Compañías de seguro, activos	4.771	4.270	4.442	5.024	5.024	5.134	5.304	5.816
Fondos de inversión del mercado monetario, activos	83	206	543	232	232	215	97	158
Fondos de inversión del mercado no monetario, activos	3.439	3.100	3.374	2.884	2.884	2.512	2.759	2.991
<b>Fondos de inversión del mercado no monetario, activos</b>	<b>196</b>	<b>204</b>	<b>203</b>	<b>348</b>	<b>348</b>	<b>292</b>	<b>267</b>	<b>272</b>
Bancos comerciales y cooperativas, activos	0	8	17	22	22	23	23	18
Otros intermediarios y auxiliares financieros, activos	0	7	2	1	1	2	2	2
Empresas no Financieras, activos	52	38	32	95	95	34	22	31
Fondos de pensiones, activos	16	38	20	76	76	81	80	82
Compañías de seguro, activos	29	31	28	41	41	39	30	30
Fondos de inversión del mercado monetario, activos	3	6	9	6	6	9	11	25
Fondos de inversión del mercado no monetario, activos	96	76	94	106	106	105	100	85

**CUADRO 2.40****Exposiciones intersectoriales. Préstamos por sector de contrapartida. Operaciones financieras y balances financieros (1)**

(Miles de millones de pesos)

	2019	2020	2021	2022	2022 IV	2023 I	II	III
<b>Operaciones financieras</b>								
<b>Banco Central, pasivos</b>	<b>9</b>	<b>-9</b>	<b>1.854</b>	<b>12</b>	<b>5</b>	<b>3</b>	<b>2</b>	<b>1</b>
Bancos comerciales y cooperativas, activos	9	-8	0	-1	0	0	0	0
Gobierno general, activos	0	0	0	0	0	0	0	0
Resto del mundo, activos	-0	-1	1.854	13	5	3	2	1
<b>Bancos comerciales y cooperativas, pasivos</b>	<b>2.028</b>	<b>14.951</b>	<b>9.060</b>	<b>200</b>	<b>-909</b>	<b>863</b>	<b>396</b>	<b>596</b>
Banco Central, activos	1.407	20.543	6.854	-18	-645	-19	-0	92
Bancos comerciales y cooperativas, activos	49	164	-180	-126	1	46	-44	189
Gobierno general, activos	-84	-126	478	-274	-18	-410	324	367
Resto del mundo, activos	656	-5.631	1.908	619	-246	1.246	116	-53
<b>Fondos de inversión del mercado no monetario, pasivos</b>	<b>71</b>	<b>-78</b>	<b>198</b>	<b>-278</b>	<b>-292</b>	<b>85</b>	<b>87</b>	<b>54</b>
Bancos comerciales y cooperativas, activos	71	-78	198	-278	-292	85	87	54
<b>Otros intermediarios y auxiliares financieros, pasivos</b>	<b>1.913</b>	<b>-1.616</b>	<b>479</b>	<b>2.186</b>	<b>170</b>	<b>-838</b>	<b>-808</b>	<b>698</b>
Banco Central, activos	-89	0	0	0	0	0	0	0
Bancos comerciales y cooperativas, activos	1.987	-1.826	506	1.917	189	-122	-542	760
Gobierno general, activos	2	-0	0	4	1	0	0	0
Fondos de inversión del mercado no monetario, activos	39	10	-28	4	11	-28	24	-1
Otros intermediarios y auxiliares financieros, activos	0	0	0	0	0	0	0	0
Resto del mundo, activos	-27	200	2	261	-30	-688	-290	-61
<b>Compañías de seguros, pasivos</b>	<b>329</b>	<b>-317</b>	<b>1.011</b>	<b>-1.049</b>	<b>-653</b>	<b>-105</b>	<b>84</b>	<b>86</b>
Bancos comerciales y cooperativas, activos	330	-279	1.011	-1.050	-653	-105	84	86
Resto del mundo, activos	-1	-38	1	1	0	0	0	0
<b>Gobierno general, pasivos</b>	<b>92</b>	<b>278</b>	<b>558</b>	<b>263</b>	<b>212</b>	<b>1</b>	<b>277</b>	<b>68</b>
Banco Central, activos	8	9	22	-33	-70	4	5	1
Bancos comerciales y cooperativas, activos	89	0	9	7	32	-9	-3	22
Resto del mundo, activos	-5	270	527	289	251	6	275	45
<b>Empresas no financieras, pasivos</b>	<b>9.220</b>	<b>12.008</b>	<b>7.663</b>	<b>13.847</b>	<b>-766</b>	<b>-600</b>	<b>2.102</b>	<b>-3</b>
Bancos comerciales y cooperativas, activos	5.899	6.955	5.892	7.385	1.830	1.543	-608	-1.382
Fondos de inversión del mercado no monetario, activos	48	101	67	117	88	-238	313	3
Otros intermediarios y auxiliares financieros, activos	48	-83	-58	376	1	-255	50	39
Compañías de seguro, activos	469	-124	346	817	139	108	87	-53
Fondos de pensiones, activos	130	-40	-12	-12	-0	-5	-3	--
Gobierno general, activos	95	105	-111	-59	-32	-32	-19	3
Empresas no financieras, activos	9	1	4	1	-14	0	4	6
Resto del mundo, activos	2.523	5.093	1.534	5.222	-2.777	-1.720	2.278	1.380
<b>Hogares e IPSFL, pasivos</b>	<b>8.575</b>	<b>4.071</b>	<b>11.020</b>	<b>15.407</b>	<b>4.038</b>	<b>2.922</b>	<b>2.379</b>	<b>1.728</b>
Bancos comerciales y cooperativas, activos	7.480	2.698	8.905	13.050	3.289	1.983	2.195	1.421
Fondos de inversión del mercado no monetario, activos	159	161	179	198	30	8	50	8
Otros intermediarios y auxiliares financieros, activos	279	-207	325	1.009	442	380	21	77
Compañías de seguro, activos	388	222	423	974	262	113	140	143
Gobierno general, activos	270	1.197	1.188	175	14	437	-28	80
<b>Resto del mundo, pasivos</b>	<b>-731</b>	<b>2.265</b>	<b>3.369</b>	<b>4.303</b>	<b>1.116</b>	<b>540</b>	<b>-418</b>	<b>877</b>
Banco Central, activos	0	-0	-0	2	1	1	0	0
Bancos comerciales y cooperativas, activos	-493	37	82	1.490	604	22	100	187
Fondos de inversión del mercado no monetario, activos	90	17	-34	-47	-62	-9	2	11
Empresas no Financieras, activos	-327	1.825	1.780	1.404	175	212	-32	598
Fondos de pensiones, activos	0	386	1.542	1.453	398	314	-489	80

**CUADRO 2.40****Exposiciones intersectoriales. Préstamos por sector de contrapartida. Operaciones financieras y balances financieros (1)**

(Miles de millones de pesos)

	2019	2020	2021	2022	2022 IV	2023 I	II	III
<b>Balances financieros</b>								
<b>Banco Central, pasivos</b>	<b>850</b>	<b>858</b>	<b>3.018</b>	<b>2.885</b>	<b>2.885</b>	<b>2.657</b>	<b>2.674</b>	<b>2.988</b>
Bancos comerciales y cooperativas, activos	8	0	0	0	0	0	0	0
Gobierno general, activos	0	0	0	0	0	0	0	0
Resto del mundo, activos	842	858	3.018	2.885	2.885	2.657	2.674	2.988
<b>Bancos comerciales y cooperativas, pasivos</b>	<b>14.376</b>	<b>29.315</b>	<b>39.814</b>	<b>40.185</b>	<b>40.185</b>	<b>40.225</b>	<b>40.799</b>	<b>42.842</b>
Banco Central, activos	1.568	22.112	28.966	28.949	28.949	28.929	28.929	29.021
Bancos comerciales y cooperativas, activos	183	347	166	37	37	81	37	229
Gobierno general, activos	632	506	984	710	710	300	624	991
Resto del mundo, activos	11.994	6.350	9.697	10.489	10.489	10.915	11.209	12.601
<b>Fondos de inversión del mercado no monetario, pasivos</b>	<b>276</b>	<b>205</b>	<b>431</b>	<b>323</b>	<b>323</b>	<b>382</b>	<b>398</b>	<b>428</b>
Bancos comerciales y cooperativas, activos	276	205	431	323	323	382	398	428
<b>Otros intermediarios y auxiliares financieros, pasivos</b>	<b>15.606</b>	<b>14.259</b>	<b>14.504</b>	<b>16.165</b>	<b>16.165</b>	<b>15.883</b>	<b>14.994</b>	<b>16.126</b>
Banco Central, activos	0	0	0	0	0	0	0	0
Bancos comerciales y cooperativas, activos	10.106	8.541	8.114	9.484	9.484	9.889	9.244	9.994
Gobierno general, activos	8	10	10	11	11	11	11	11
Bancos comerciales y cooperativas, activos	99	109	95	95	95	67	92	90
Otros intermediarios y auxiliares financieros, activos	0	0	0	0	0	0	0	0
Resto del mundo, activos	5.392	5.599	6.285	6.575	6.575	5.916	5.648	6.031
<b>Compañías de seguros, pasivos</b>	<b>1.045</b>	<b>754</b>	<b>1.824</b>	<b>909</b>	<b>909</b>	<b>812</b>	<b>905</b>	<b>994</b>
Bancos comerciales y cooperativas, activos	971	715	1.784	868	868	772	864	952
Resto del mundo, activos	75	39	40	41	41	41	41	42
<b>Gobierno general, pasivos</b>	<b>1.603</b>	<b>1.819</b>	<b>2.622</b>	<b>2.889</b>	<b>2.889</b>	<b>2.716</b>	<b>3.030</b>	<b>3.369</b>
Banco Central, activos	319	322	351	315	315	313	318	318
Bancos comerciales y cooperativas, activos	353	353	362	369	369	360	357	379
Resto del mundo, activos	931	1.144	1.910	2.205	2.205	2.043	2.355	2.672
<b>Empresas no financieras, pasivos</b>	<b>151.291</b>	<b>157.343</b>	<b>177.849</b>	<b>192.036</b>	<b>192.036</b>	<b>180.074</b>	<b>183.713</b>	<b>194.816</b>
Bancos comerciales y cooperativas, activos	84.800	90.536	99.546	106.379	106.379	105.539	105.339	106.616
Fondos de inversión del mercado no monetario, activos	147	247	320	431	431	184	510	530
Otros intermediarios y auxiliares financieros, activos	1.537	1.464	1.391	1.745	1.745	1.474	1.506	1.527
Compañías de seguro, activos	5.091	4.990	5.367	6.202	6.202	6.320	6.416	6.367
Fondos de pensiones, activos	134	100	90	93	93	90	88	--
Gobierno general, activos	858	959	859	802	802	765	747	758
Empresas no financieras, activos	64	43	50	49	49	43	50	47
Resto del mundo, activos	58.659	59.004	70.226	76.335	76.335	65.661	69.057	78.879
<b>Hogares e IPSFL, pasivos</b>	<b>94.094</b>	<b>97.147</b>	<b>107.608</b>	<b>122.124</b>	<b>122.124</b>	<b>124.705</b>	<b>126.713</b>	<b>128.089</b>
Bancos comerciales y cooperativas, activos	79.267	80.853	89.257	101.551	101.551	103.198	105.039	106.140
Fondos de inversión del mercado no monetario, activos	363	520	691	868	868	874	922	931
Otros intermediarios y auxiliares financieros, activos	4.901	4.749	4.976	5.896	5.896	6.248	6.231	6.262
Compañías de seguro, activos	4.872	5.134	5.604	6.550	6.550	6.686	6.848	7.005
Gobierno general, activos	4.691	5.890	7.081	7.259	7.259	7.698	7.673	7.750
<b>Resto del mundo, pasivos</b>	<b>11.670</b>	<b>13.370</b>	<b>19.700</b>	<b>24.140</b>	<b>24.140</b>	<b>22.691</b>	<b>22.833</b>	<b>26.909</b>
Banco Central, activos	0	0	0	2	2	3	3	4
Bancos comerciales y cooperativas, activos	1.391	1.375	1.706	3.224	3.224	2.970	3.121	3.727
Fondos de inversión del mercado no monetario, activos	207	213	225	184	184	160	164	196
Empresas no Financieras, activos	10.073	11.266	15.480	17.009	17.009	15.826	16.062	18.785
Fondos de pensiones, activos	0	515	2.289	3.720	3.720	3.732	3.482	4.197

**CUADRO 2.41****Exposiciones intersectoriales. Participaciones emitidas por fondos de inversión del mercado monetario por sector de contrapartida. (1)**  
(Miles de millones de pesos)

	2019	2020	2021	2022	2022 IV	2023 I	II	III
<b>Operaciones financieras</b>								
<b>Resto del mundo, pasivos</b>	<b>423</b>	<b>-1.279</b>	<b>-608</b>	<b>-28</b>	<b>-140</b>	<b>5</b>	<b>336</b>	<b>12</b>
Compañías de seguro, activos	5	14	3	33	29	3	-3	6
Gobierno general, activos	397	-1.199	-659	-67	-169	2	338	4
Fondos de inversión del mercado monetario, activos	0	0	0	0	0	0	0	0
Fondos de inversión del mercado no monetario, activos	0	0	0	0	0	0	0	0
Otros intermediarios y auxiliares financieros, activos	22	-95	48	6	1	1	1	2
<b>Fondos de inversión del mercado monetario, pasivos</b>	<b>5.669</b>	<b>3.522</b>	<b>-964</b>	<b>-105</b>	<b>-848</b>	<b>1.158</b>	<b>2.035</b>	<b>4.509</b>
Bancos comerciales y cooperativas, activos	331	418	-813	187	273	-250	273	153
Fondos de inversión del mercado monetario, activos	0	0	0	0	0	0	0	0
Fondos de inversión del mercado no monetario, activos	40	-20	83	-66	20	-47	21	7
Otros intermediarios y auxiliares financieros, activos	199	-106	-372	-14	11	57	-185	101
Compañías de seguro, activos	19	5	-85	-52	6	26	43	0
Gobierno general, activos	-3	267	-225	-273	-931	121	38	26
Empresas no Financieras, activos	2.898	1.116	-119	374	260	2.051	1.635	3.181
Hogares, activos	1.931	1.684	610	-256	-448	-853	120	839
Resto del mundo, activos	255	159	-43	-5	-38	52	92	203
<b>Balances financieros</b>								
<b>Resto del mundo, pasivos</b>	<b>3.163</b>	<b>2.105</b>	<b>2.215</b>	<b>1.839</b>	<b>1.839</b>	<b>1.815</b>	<b>2.295</b>	<b>2.511</b>
Compañías de seguro, activos	31	43	49	76	76	73	78	93
Gobierno general, activos	3.017	2.040	2.096	1.687	1.687	1.665	2.138	2.338
Fondos de inversión del mercado monetario, activos	0	0	0	0	0	0	0	0
Fondos de inversión del mercado no monetario, activos	0	0	0	0	0	0	0	0
Otros intermediarios y auxiliares financieros, activos	116	21	70	76	76	77	78	80
<b>Fondos de inversión del mercado monetario, pasivos</b>	<b>22.854</b>	<b>26.527</b>	<b>25.367</b>	<b>25.127</b>	<b>25.127</b>	<b>26.254</b>	<b>28.217</b>	<b>32.744</b>
Bancos comerciales y cooperativas, activos	592	1.028	213	383	383	137	411	570
Fondos de inversión del mercado monetario, activos	0	0	0	0	0	0	0	0
Fondos de inversión del mercado no monetario, activos	100	74	165	106	106	58	80	89
Otros intermediarios y auxiliares financieros, activos	2.003	1.995	1.701	1.828	1.828	1.911	1.769	1.900
Compañías de seguro, activos	182	193	110	72	72	102	147	147
Gobierno general, activos	212	490	275	17	17	123	162	189
Empresas no Financieras, activos	8.883	9.949	9.639	9.791	9.791	11.808	13.353	16.505
Hogares, activos	9.855	11.605	12.122	11.799	11.799	10.934	11.025	11.871
Resto del mundo, activos	1.028	1.194	1.142	1.131	1.131	1.181	1.270	1.473

**CUADRO 2.42****Exposiciones intersectoriales. Participaciones emitidas por fondos de inversión distintas del mercado monetario por sector de contrapartida. (1)**  
(Miles de millones de pesos)

	2019	2020	2021	2022	2022 IV	2023 I	II	III
<b>Operaciones financieras</b>								
<b>Resto del mundo, pasivos</b>	<b>96</b>	<b>-725</b>	<b>-2.543</b>	<b>-11.526</b>	<b>-699</b>	<b>2.301</b>	<b>-2.212</b>	<b>-890</b>
Otros intermediarios y auxiliares financieros, activos	-48	-7	-21	-30	-8	-6	-5	-6
Compañías de seguro, activos	-68	224	314	-374	-33	17	-51	54
Fondos de pensiones, activos	-655	-2.119	-5.518	-7.702	-267	2.584	-1.533	-1.170
Fondos de inversión del mercado monetario, activos	0	0	0	0	0	0	0	0
Fondos de inversión del mercado no monetario, activos	868	1.177	2.681	-3.420	-392	-295	-622	231
<b>Fondos de inversión del mercado no monetario, pasivos</b>	<b>3.560</b>	<b>1.986</b>	<b>3.078</b>	<b>-2.119</b>	<b>-623</b>	<b>-169</b>	<b>97</b>	<b>1.083</b>
Bancos comerciales y cooperativas, activos	0	0	0	0	0	0	0	0
Otros intermediarios y auxiliares financieros, activos	-71	74	-513	-635	-162	-134	-105	-139
Compañías de seguro, activos	1.195	322	488	-933	-322	-84	-82	268
Fondos de pensiones, activos	1.789	158	492	-355	-372	-398	50	490
Gobierno general, activos	0	0	0	0	0	0	0	0
Empresas no Financieras, activos	-2.039	11	-111	2.230	861	625	730	-369
Hogares, activos	491	332	986	-861	-138	-50	2	401
Resto del mundo, activos	171	-23	171	82	-158	369	-214	135
Fondos de inversión del mercado no monetario, activos	2.024	1.113	1.564	-1.647	-332	-497	-284	297
<b>Balances financieros</b>								
<b>Resto del mundo, pasivos</b>	<b>60.767</b>	<b>63.299</b>	<b>73.072</b>	<b>48.297</b>	<b>48.297</b>	<b>47.845</b>	<b>46.732</b>	<b>50.113</b>
Otros intermediarios y auxiliares financieros, activos	59	58	67	73	73	74	75	77
Compañías de seguro, activos	454	674	1.023	668	668	683	638	703
Fondos de pensiones, activos	54.425	55.260	60.039	40.087	40.087	40.028	39.276	41.841
Fondos de inversión del mercado monetario, activos	0	0	0	0	0	0	0	0
Fondos de inversión del mercado no monetario, activos	5.829	7.306	11.943	7.468	7.468	7.059	6.743	7.493
<b>Fondos de inversión del mercado no monetario, pasivos</b>	<b>43.041</b>	<b>45.450</b>	<b>53.323</b>	<b>50.527</b>	<b>50.527</b>	<b>49.481</b>	<b>50.481</b>	<b>53.745</b>
Bancos comerciales y cooperativas, activos	0	0	0	0	0	0	0	0
Otros intermediarios y auxiliares financieros, activos	1.744	1.641	1.545	1.684	1.684	1.692	1.725	1.744
Compañías de seguro, activos	5.750	6.220	7.514	7.712	7.712	7.776	7.833	8.218
Fondos de pensiones, activos	7.834	7.445	7.811	7.461	7.461	7.097	7.290	7.872
Gobierno general, activos	0	0	0	0	0	0	0	0
Empresas no Financieras, activos	11.134	11.872	14.966	15.283	15.283	14.785	15.845	17.132
Hogares, activos	10.502	11.107	12.273	10.878	10.878	10.856	10.939	11.293
Resto del mundo, activos	1.730	1.706	2.094	2.093	2.093	2.374	2.207	2.489
Fondos de inversión del mercado no monetario, activos	4.346	5.458	7.121	5.415	5.415	4.902	4.641	4.998



### III. INDICADORES SECTORIALES

**CUADRO 3.1**  
**Índice de producción industrial (IPI) (1)**

(Promedio 2018=100)

	General			Minería			Manufactura			Electricidad, gas y agua		
	Índice	Variación porcentual		Índice	Variación porcentual		Índice	Variación porcentual		Índice	Variación porcentual	
		En el mes	En 12 meses		En el mes	En 12 meses		En el mes	En 12 meses		En el mes	En 12 meses
2021	100,92	--	2,3	98,44	--	-0,3	102,41	--	--	103,58	--	4,0
2022	98,01	--	-2,9	96,08	--	-2,4	97,70	--	--	104,91	--	1,3
2023	97,57	--	-0,4	95,37	--	-0,7	97,31	--	--	105,14	--	0,2
2022 Feb	90,60	-5,9	-2,2	82,86	-7,9	-4,4	94,52	-4,1	-2,3	101,32	-5,9	4,2
Mar	107,19	18,3	0,2	100,43	21,2	-0,6	113,33	19,9	0,6	107,53	6,1	1,3
Abr	95,31	-11,1	-4,9	89,14	-11,2	-9,1	98,76	-12,9	-2,7	102,79	-4,4	0,3
May	100,34	5,3	-0,3	100,36	12,6	0,2	98,10	-0,7	-1,8	107,69	4,8	2,8
Jun	96,55	-3,8	-3,4	96,27	-4,1	-1,7	93,50	-4,7	-7,4	107,47	-0,2	4,8
Jul	95,40	-1,2	-4,3	92,59	-3,8	-5,2	94,08	0,6	-5,1	108,31	0,8	0,7
Ago	96,32	1,0	-4,2	92,23	-0,4	-6,0	97,27	3,4	-3,4	105,69	-2,4	-1,3
Sep	93,82	-2,6	-3,3	93,70	1,6	-0,3	92,05	-5,4	-7,0	100,07	-5,3	-0,0
Oct	98,93	5,4	-4,7	105,09	12,2	1,0	92,89	0,9	-10,8	100,03	-0,0	-1,5
Nov	99,28	0,4	-4,2	100,35	-4,5	-2,0	97,52	5,0	-7,5	101,80	1,8	0,4
Dic	106,10	6,9	-0,6	110,04	9,7	3,0	101,72	4,3	-4,5	108,54	6,6	1,2
2023 Ene	96,97	-8,6	0,7	93,16	-15,3	3,6	97,04	-4,6	-1,6	108,37	-0,2	0,7
Feb	89,82	-7,4	-0,9	84,42	-9,4	1,9	91,21	-6,0	-3,5	101,70	-6,2	0,4
Mar	101,00	12,5	-5,8	92,72	9,8	-7,7	105,82	16,0	-6,6	110,36	8,5	2,6
Abr	95,14	-5,8	-0,2	91,33	-1,5	2,5	95,91	-9,4	-2,9	104,25	-5,5	1,4
May	95,99	0,9	-4,3	89,88	-1,6	-10,4	98,11	2,3	0,0	107,64	3,3	-0,0
Jun	96,40	0,4	-0,2	96,70	7,6	0,5	93,14	-5,1	-0,4	106,22	-1,3	-1,2
Jul	96,12	-0,3	0,8	94,09	-2,7	1,6	94,64	1,6	0,6	107,25	1,0	-1,0
Ago	96,77	0,7	0,5	93,67	-0,4	1,6	97,02	2,5	-0,3	105,39	-1,7	-0,3
Sep	96,37	-0,4	2,7	99,72	6,5	6,4	91,43	-5,8	-0,7	102,42	-2,8	2,3
Oct	101,13	4,9	2,2	100,66	0,9	-4,2	101,66	11,2	9,4	100,86	-1,5	0,8
Nov	102,03	0,9	2,8	102,21	1,5	1,9	102,01	0,3	4,6	101,58	0,7	-0,2
Dic	103,08	1,0	-2,8	105,90	3,6	-3,8	99,69	-2,3	-2,0	105,68	4,0	-2,6
2024 Ene	100,43	-2,6	3,6	94,18	-11,1	1,1	103,34	3,7	6,5	109,94	4,0	1,4

Fuente: Instituto Nacional de Estadísticas (INE).

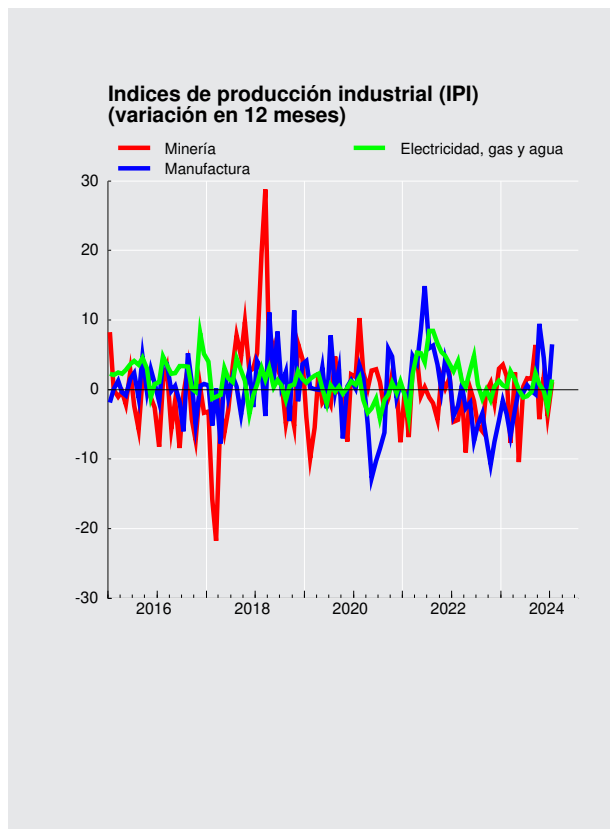



### CUADRO 3.2 Índices de producción y ventas industriales - Sofofa (1)

(Promedio 2014=100)

	Producción física industrial				Ventas físicas industriales			
	Índice	Variación porcentual		Índice	Variación porcentual			
		En el mes	En 12 meses		En el mes	En 12 meses		
2020 Dic.	108,0	--	9,4	114,7	--	3,8		
2021 Dic.	111,8	--	3,5	119,5	--	4,2		
2022 Dic.	98,8	--	-11,6	118,2	--	-1,1		
2023 Dic.	97,4	--	-1,4	106,2	--	-10,2		
2022 Ene	98,9	-11,5	-0,8	104,9	-12,3	-0,1		
Feb	95,3	-3,7	3,2	104,9	-0,0	7,0		
Mar	111,9	17,4	-0,6	117,5	12,1	-3,4		
Abr	104,9	-6,2	-1,1	108,6	-7,6	-0,6		
May	104,4	-0,5	0,0	111,4	2,6	1,8		
Jun	102,4	-2,0	-3,3	104,2	-6,5	-4,7		
Jul	105,8	3,4	-6,1	110,0	5,5	-5,9		
Ago	104,4	-1,4	-7,5	114,4	4,0	-5,6		
Sep	96,9	-7,1	-10,5	107,8	-5,8	-5,1		
Oct	96,4	-0,5	-13,8	104,3	-3,3	-7,8		
Nov	94,6	-1,9	-14,9	105,5	1,1	-11,0		
Dic	98,8	4,4	-11,6	118,2	12,1	-1,1		
2023 Ene	97,7	-1,2	-1,3	94,4	-20,2	-10,0		
Feb	92,4	-5,4	-3,1	91,4	-3,2	-12,9		
Mar	109,3	18,3	-2,3	96,2	5,2	-18,2		
Abr	103,1	-5,6	-1,8	116,5	21,2	7,3		
May	108,2	4,9	3,6	110,3	-5,4	-1,0		
Jun	99,9	-7,7	-2,4	116,9	6,0	12,2		
Jul	104,2	4,4	-1,5	108,2	-7,4	-1,6		
Ago	106,6	2,2	2,1	112,4	3,9	-1,7		
Sep	98,4	-7,7	1,5	101,4	-9,8	-5,9		
Oct	102,9	4,6	6,7	88,8	-12,4	-14,8		
Nov	107,1	4,2	13,2	111,1	25,1	5,3		
Dic	97,4	-9,1	-1,4	106,2	-4,4	-10,2		

Fuente: Sociedad de Fomento Fabril (SOFOFA).



### CUADRO 3.3 Índices de producción minera (1)

(Promedio 2018=100)

	Índice de producción minera (2)			Índice minerales metálicos (3)			Índice minerales no metálicos (4)			Índice recursos energéticos (4)		
	Índice	Variación porcentual		Índice	Variación porcentual		Índice	Variación porcentual		Índice	Variación porcentual	
		En el mes	En 12 meses		En el mes	En 12 meses		En el mes	En 12 meses		En el mes	En 12 meses
2022	96,08	--	-2,4	91,21	--	-5,1	162,47	--	23,0	72,94	--	10,9
2023	95,37	--	-0,7	90,00	--	-1,3	168,34	--	3,6	71,97	--	-1,3
2022 Feb	82,86	-7,9	-4,4	79,03	-6,4	-7,3	135,57	-17,9	26,5	58,19	-10,9	5,0
Mar	100,43	21,2	-0,6	95,43	20,8	-4,5	168,61	24,4	42,0	74,03	27,2	20,6
Abr	89,14	-11,2	-9,1	84,49	-11,5	-12,6	152,06	-9,8	27,4	71,14	-3,9	6,4
May	100,36	12,6	0,2	95,83	13,4	-3,2	161,78	6,4	36,4	81,58	14,7	10,8
Jun	96,27	-4,1	-1,7	91,05	-5,0	-5,2	166,30	2,8	32,4	80,95	-0,8	18,0
Jul	92,59	-3,8	-5,2	86,95	-4,5	-8,6	167,63	0,8	24,7	84,44	4,3	16,7
Ago	92,23	-0,4	-6,0	86,76	-0,2	-9,6	165,55	-1,2	27,2	77,86	-7,8	10,2
Sep	93,70	1,6	-0,3	88,87	2,4	-2,4	159,11	-3,9	17,1	73,61	-5,5	9,2
Oct	105,09	12,2	1,0	100,57	13,2	0,7	166,98	5,0	2,3	79,78	8,4	19,5
Nov	100,35	-4,5	-2,0	95,34	-5,2	-3,8	169,97	1,8	13,4	61,46	-23,0	-4,5
Dic	110,04	9,7	3,0	105,73	10,9	2,6	170,98	0,6	5,8	66,92	8,9	4,5
2023 Ene	93,16	-15,3	3,6	87,43	-17,3	3,6	171,21	0,1	3,7	65,60	-2,0	0,4
Feb	84,42	-9,4	1,9	80,51	-7,9	1,9	138,09	-19,3	1,9	60,69	-7,5	4,3
Mar	92,72	9,8	-7,7	87,79	9,0	-8,0	160,11	15,9	-5,0	66,62	9,8	-10,0
Abr	91,33	-1,5	2,5	87,21	-0,7	3,2	147,72	-7,7	-2,9	68,93	3,5	-3,1
May	89,88	-1,6	-10,4	84,31	-3,3	-12,0	164,70	11,5	1,8	73,53	6,7	-9,9
Jun	96,70	7,6	0,5	92,69	9,9	1,8	151,49	-8,0	-8,9	75,39	2,5	-6,9
Jul	94,09	-2,7	1,6	88,61	-4,4	1,9	167,73	10,7	0,1	77,65	3,0	-8,0
Ago	93,67	-0,4	1,6	88,18	-0,5	1,6	167,10	-0,4	0,9	80,61	3,8	3,5
Sep	99,72	6,5	6,4	93,47	6,0	5,2	183,77	10,0	15,5	81,50	1,1	10,7
Oct	100,66	0,9	-4,2	94,07	0,6	-6,5	190,02	3,4	13,8	73,07	-10,3	-8,4
Nov	102,21	1,5	1,9	95,62	1,7	0,3	191,92	1,0	12,9	69,87	-4,4	13,7
Dic	105,90	3,6	-3,8	100,06	4,6	-5,4	186,16	-3,0	8,9	70,21	0,5	4,9
2024 Ene	94,18	-11,1	1,1	88,44	-11,6	1,1	172,47	-7,4	0,7	65,21	-7,1	-0,6

Fuente: Instituto Nacional de Estadísticas (INE).

### CUADRO 3.4 Producción y exportaciones de cobre (1)

(Miles de toneladas de fino)

	Producción de mina (1)		Exportaciones	
	Total	Acumulado	Total	Acumulado
2020	5.733,1	5.733,1	5.842,4	5.842,4
2021	5.624,9	5.624,9	5.754,5	5.754,4
2022	5.328,2	5.328,3	5.145,7	5.145,9
2023	5.251,6	5.251,4	5.485,5	5.485,6
2022 Feb	394,6	820,3	352,1	859,5
Mar	457,7	1.278,0	458,9	1.318,4
Abr	419,5	1.697,5	434,4	1.752,9
May	474,8	2.172,3	315,7	2.068,6
Jun	454,7	2.627,0	441,0	2.509,6
Jul	423,2	3.050,2	397,6	2.907,2
Ago	415,5	3.465,8	453,6	3.360,8
Sep	434,6	3.900,3	484,4	3.845,2
Oct	477,0	4.377,4	358,4	4.203,6
Nov	453,4	4.830,8	518,4	4.722,1
Dic	497,5	5.328,3	423,8	5.145,9
2023 Ene	431,6	431,6	434,4	434,4
Feb	380,0	811,6	366,2	800,7
Mar	436,2	1.247,8	453,7	1.254,3
Abr	412,8	1.660,5	475,9	1.730,2
May	408,7	2.069,2	535,1	2.265,2
Jun	457,2	2.526,4	388,8	2.654,1
Jul	433,9	2.960,3	480,5	3.134,6
Ago	436,5	3.396,8	423,4	3.558,0
Sep	457,4	3.854,2	418,1	3.976,1
Oct	459,7	4.313,9	492,5	4.468,7
Nov	442,9	4.756,7	611,3	5.080,0
Dic	494,7	5.251,4	405,6	5.485,6
2024 Ene	433,8	433,8	559,1	559,1

Fuente: Comisión Chilena del Cobre (COCHILCO).



**CUADRO 3.5**  
Venta de viviendas nuevas (unidades)

	Venta viviendas nuevas Gran Santiago (1)		Venta viviendas nuevas nacional (1)		Meses para agotar stock (nacional) (2)	
	Serie original	Var. en 12 meses	Serie original	Var. en 12 meses	Serie original	Var. en 12 meses
2020	22.672,00	-28,25	47.066,00	-25,27	17,71	41,15
2021	29.670,00	30,87	59.877,00	27,22	26,43	-26,79
2022	21.046,00	-29,07	41.839,00	-30,13	30,73	50,74
2023	26.042,00	23,74	--	--	--	--
2021 I	7.528	72,62	15.362	58,86	19	-36,08
II	7.631	148,97	15.952	117,98	19	-54,74
III	8.504	30,97	16.867	28,12	18	-23,40
IV	6.007	-31,37	11.696	-30,85	26	49,21
2022 I	4.416	-41,34	9.251	-39,78	34	75,24
II	5.537	-27,44	11.388	-28,61	28	52,08
III	5.262	-38,12	10.394	-38,38	31	73,99
IV	5.831	-2,93	10.806	-7,61	31	16,28
2023 I	5.244	18,75	10.120	9,39	33	-1,90
II	7.359	32,91	12.987	14,04	26	-6,59
III	7.671	45,78	--	--	--	--
IV	5.768	-1,08	--	--	--	--

Fuente: Cámara Chilena de la Construcción (CChC).

**CUADRO 3.6**  
Número de viviendas y superficie autorizada en obras nuevas, total país (1)(2)

	Total Superficie (m2)	Vivienda(3) Número	Vivienda(3) Superficie (m2)	Industria, comercio y establecimientos financieros Superficie (m2)	Servicios(4) Superficie (m2)
2020	13.095.789	123.779	9.783.131	2.422.805	889.853
2021	14.854.432	146.370	11.616.781	2.369.397	868.254
2022	12.871.333	117.950	9.510.013	2.513.754	847.566
2023	9.299.846	85.269	6.892.303	1.874.532	533.011
2022 Feb	851.623	6.986	584.728	229.506	37.389
Mar	1.248.623	9.812	872.976	231.769	143.878
Abr	1.390.443	10.833	900.524	244.350	245.569
May	1.227.079	9.492	740.900	445.138	41.041
Jun	987.732	9.513	740.786	231.161	15.785
Jul	701.622	5.849	489.247	164.434	47.941
Ago	891.395	8.661	692.503	146.611	52.281
Sep	660.515	6.080	503.465	124.762	32.288
Oct	925.827	9.170	736.695	142.049	47.083
Nov	994.464	8.859	730.634	187.408	76.422
Dic	2.207.528	25.714	1.889.096	231.604	86.828
2023 Ene	499.646	3.943	368.619	105.477	25.550
Feb	496.243	4.194	341.475	142.130	12.638
Mar	713.817	7.173	554.413	125.847	33.557
Abr	691.553	7.198	565.663	100.625	25.265
May	943.921	8.209	633.471	260.499	49.951
Jun	810.223	7.378	573.808	206.457	29.958
Jul	1.312.287	11.952	978.126	194.459	139.702
Ago	785.817	5.958	510.306	181.916	93.595
Sep	648.368	6.225	504.039	120.132	24.197
Oct	679.460	7.129	550.132	108.103	21.225
Nov	813.362	7.618	630.312	134.253	48.797
Dic	905.149	8.292	681.939	194.634	28.576
2024 Ene	635.489	4.461	421.991	137.774	75.724

Fuente: Instituto Nacional de Estadísticas (INE).



### CUADRO 3.7 Indicadores de la actividad de la construcción

	Despachos de cemento (Toneladas)(1)		Despachos de materiales (2)		Imacon (3)	
	Serie original	Var. en 12 meses	Índice original	Var. en 12 meses	Índice original	Var. en 12 meses
2020	5.228.820,46	-13,52	--	--	104,98	-7,55
2021	6.682.516,98	27,80	--	--	114,82	9,37
2022	5.854.996,67	-12,38	--	--	100,96	-12,07
2023	5.195.088,10	-11,27	--	--	92,99	-7,90
2022 Feb	514.941,44	-7,09	--	--	104,77	-5,91
Mar	575.503,20	-9,51	--	--	104,17	-8,36
Abr	536.263,03	-8,74	--	--	103,57	-9,89
May	554.679,01	7,51	--	--	103,88	-10,51
Jun	465.151,01	-9,05	--	--	102,70	-12,97
Jul	420.492,43	-16,86	--	--	100,43	-16,58
Ago	427.894,96	-21,40	--	--	97,84	-19,13
Sep	410.642,64	-25,87	--	--	96,58	-18,19
Oct	484.919,97	-21,93	--	--	96,01	-15,71
Nov	463.306,80	-18,34	--	--	96,95	-12,66
Dic	492.962,90	-12,17	--	--	97,45	-10,42
2023 Ene	473.285,17	-6,88	--	--	97,47	-9,10
Feb	484.329,54	-5,94	--	--	96,21	-8,16
Mar	506.760,84	-11,94	--	--	95,42	-8,40
Abr	454.623,78	-15,22	--	--	95,41	-7,88
May	468.564,91	-15,53	--	--	95,03	-8,52
Jun	393.443,69	-15,42	--	--	94,12	-8,35
Jul	404.766,32	-3,74	--	--	92,07	-8,32
Ago	351.466,92	-17,86	--	--	90,19	-7,82
Sep	353.654,31	-13,88	--	--	89,13	-7,71
Oct	452.199,09	-6,75	--	--	89,56	-6,72
Nov	408.823,91	-11,76	--	--	90,42	-6,74
Dic	443.169,62	-10,10	--	--	90,86	-6,75
2024 Ene	--	--	--	--	90,09	-7,57

Fuente: Cámara Chilena de la Construcción (CChC).



**CUADRO 3.8**  
Índice general de ventas de supermercados (1)(2)

	Ventas nominales (3)			Ventas reales (4)		
	Índice Prom 2018=100	Variación porcentual		Índice Prom 2018=100	Variación porcentual	
		En el mes	En 12 meses		En el mes	En 12 meses
2021	132,46	--	18,1	119,44	--	13,4
2022	142,40	--	7,5	111,32	--	-6,8
2023	147,32	--	3,5	102,41	--	-8,0
2022 Feb	133,91	-0,8	20,6	113,96	-2,3	11,9
Mar	143,14	6,9	12,1	118,67	4,1	0,9
Abr	139,58	-2,5	22,2	113,01	-4,8	8,3
May	133,91	-4,1	-1,5	106,67	-5,6	-14,0
Jun	132,23	-1,3	1,2	104,25	-2,3	-12,6
Jul	142,25	7,6	6,7	110,20	5,7	-8,3
Ago	141,27	-0,7	5,1	107,63	-2,3	-10,9
Sep	141,57	0,2	4,2	105,15	-2,3	-12,9
Oct	152,37	7,6	6,9	112,72	7,2	-10,9
Nov	137,23	-9,9	0,6	99,41	-11,8	-17,6
Dic	176,42	28,6	4,2	127,48	28,2	-14,3
2023 Ene	139,72	-20,8	3,5	99,10	-22,3	-15,0
Feb	140,52	0,6	4,9	99,34	0,2	-12,8
Mar	151,16	7,6	5,6	106,29	7,0	-10,4
Abr	148,49	-1,8	6,4	103,79	-2,3	-8,2
May	136,86	-7,8	2,2	95,32	-8,2	-10,6
Jun	142,33	4,0	7,6	99,13	4,0	-4,9
Jul	147,39	3,6	3,6	101,99	2,9	-7,5
Ago	141,61	-3,9	0,2	97,71	-4,2	-9,2
Sep	149,43	5,5	5,6	103,32	5,8	-1,7
Oct	147,57	-1,2	-3,1	101,25	-2,0	-10,2
Nov	140,46	-4,8	2,4	95,72	-5,5	-3,7
Dic	182,30	29,8	3,3	126,00	31,6	-1,2
2024 Ene	141,75	-22,2	1,5	96,17	-23,7	-3,0

Fuente: Instituto Nacional de Estadísticas (INE).

**CUADRO 3.9**  
Estadísticas de comercio

	Índice de ventas real (base 2018=100)			Ventas de autos nuevos ANAC		
	Índice	Variación porcentual		Unidades	Variación porcentual	
		En el mes	En 12 meses		En el mes	En 12 meses
2021	128,83	--	27,1	415.581,00	--	60,6
2022	124,32	--	-3,5	426.777,00	--	2,7
2023	115,32	--	-7,2	313.865,00	--	-26,5
2022 Mar	131,65	10,8	13,1	41.467,00	30,6	27,5
Abr	121,85	-7,4	21,2	37.867,00	-8,7	39,0
May	126,21	3,6	-4,8	37.887,00	0,1	11,0
Jun	119,82	-5,1	-6,2	36.206,00	-4,4	2,0
Jul	120,50	0,6	-10,6	38.306,00	5,8	0,2
Ago	121,09	0,5	-12,3	35.018,00	-8,6	-6,8
Sep	114,42	-5,5	-13,9	36.718,00	4,9	-13,9
Oct	124,98	9,2	-11,4	28.642,00	-22,0	-25,7
Nov	117,09	-6,3	-14,8	31.708,00	10,7	-18,7
Dic	150,54	28,6	-10,8	33.932,00	7,0	-16,8
2023 Ene	112,80	-25,1	-9,7	27.617,00	-18,6	-25,9
Feb	108,86	-3,5	-8,4	26.220,00	-5,1	-17,4
Mar	120,75	10,9	-8,3	37.560,00	43,2	-9,4
Abr	110,29	-8,7	-9,5	19.522,00	-48,0	-48,4
May	114,87	4,2	-9,0	25.616,00	31,2	-32,4
Jun	107,87	-6,1	-10,0	22.676,00	-11,5	-37,4
Jul	110,58	2,5	-8,2	23.051,00	1,7	-39,8
Ago	108,94	-1,5	-10,0	28.314,00	22,8	-19,1
Sep	109,85	0,8	-4,0	25.503,00	-9,9	-30,5
Oct	116,58	6,1	-6,7	25.053,00	-1,8	-12,5
Nov	114,18	-2,1	-2,5	25.630,00	2,3	-19,2
Dic	148,32	29,9	-1,5	27.103,00	5,7	-20,1
2024 Ene	115,23	-22,3	2,2	25.117,00	-7,3	-9,1
Feb	--	--	--	22.450,00	-10,6	-14,4

Fuente: Instituto Nacional de Estadísticas (INE) y Asociación Nacional Automotriz de Chile (ANAC).

## IV. SECTOR EXTERNO\*

\*Para consultas sobre esta información dirigirse a: [sectorexterno@bcentral.cl](mailto:sectorexterno@bcentral.cl)



## Balanza de Pagos



### CUADRO 4.1 Balanza de Pagos

(Millones de dólares)

	Cuenta corriente						Cuenta de capital	Capacidad/necesidad de financiamiento (1)	Cuenta financiera						Errores y omisiones
	Bienes y servicios			Ingreso primario (renta)	Ingreso secundario (transferencias corrientes)	Total			Inversión directa	Inversión de cartera	Derivados financieros	Otra inversión	Activos de reserva	Total	
	Bienes	Servicios	Total												
2020	18.917	-7.472	11.444	-15.865	-532	-4.952	1	-4.951	-5.049	-13.090	2.536	10.781	-2.895	-7.717	-2.766
2021	10.305	-12.494	-2.188	-17.947	-2.827	-22.962	2	-22.960	-604	-32.645	-17	-4.140	12.211	-25.195	-2.235
2022	3.729	-15.599	-11.869	-14.224	-69	-26.162	2	-26.160	-5.030	-5.313	42	-8.429	-9.201	-27.932	-1.772
2023	15.323	-10.782	4.542	-17.009	568	-11.899	57	-11.842	-15.460	1.771	-1.980	-1.464	6.788	-10.345	1.497
2022 I	1.008	-3.947	-2.939	-906	-23	-3.868	1	-3.867	2.014	-2.777	514	-953	-1.779	-2.982	885
II	-155	-3.836	-3.991	-5.112	243	-8.860	1	-8.859	-4.896	1.809	-67	-3.594	-974	-7.722	1.137
III	-966	-3.680	-4.646	-3.795	195	-8.246	0	-8.246	-556	91	371	-2.919	-7.024	-10.038	-1.792
IV	3.843	-4.136	-293	-4.411	-484	-5.188	0	-5.188	-1.592	-4.436	-775	-962	576	-7.189	-2.002
2023 I	6.379	-2.552	3.828	-3.292	-23	513	56	569	-1.215	3.351	-821	1.831	-331	2.815	2.245
II	3.173	-2.854	319	-4.227	451	-3.457	0	-3.457	-5.574	3.106	-885	-1.358	460	-4.252	-795
III	1.943	-2.776	-833	-4.625	162	-5.296	0	-5.296	-5.947	-3.676	-584	0	2.186	-8.021	-2.726
IV	3.828	-2.600	1.228	-4.865	-22	-3.659	0	-3.659	-2.723	-1.011	311	-1.937	4.473	-887	2.772

Saldo de la balanza comercial  
(millones de dólares)

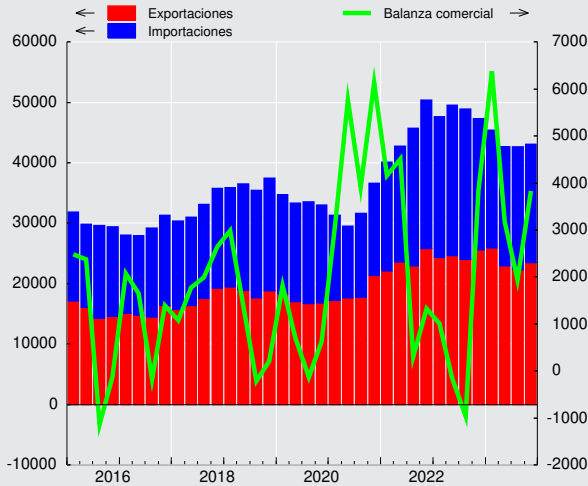

Saldo cuenta corriente  
(porcentaje sobre PIB)

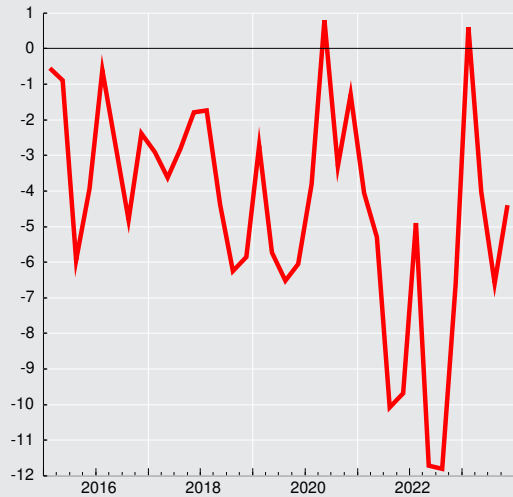



## CUADRO 4.2 Cuenta Corriente

(Millones de dólares)

	Bienes y servicios							Ingreso primario (renta) (1)			Ingreso secundario (transferencias corrientes)			Saldo total cuenta corriente	Cuenta de capital			Capacidad/necesidad de financiamiento
	Bienes			Servicios			Saldo	Ingresos	Egresos	Saldo	Ingresos	Egresos	Saldos		Ingresos	Egresos	Saldos	
	Exportación	Importación	Saldo	Exportación	Importación	Saldo												
2020	74.024	55.108	18.917	5.554	13.027	-7.472	11.444	4.895	20.760	-15.865	4.256	4.788	-532	-4.952	1	--	1	-4.951
2021	94.604	84.299	10.305	5.844	18.338	-12.494	-2.188	10.434	28.381	-17.947	4.891	7.719	-2.827	-22.962	2	--	2	-22.960
2022	98.557	94.827	3.729	8.515	24.114	-15.599	-11.869	13.751	27.975	-14.224	5.411	5.480	-69	-26.162	2	--	2	-26.160
2023	94.557	79.234	15.323	9.792	20.574	-10.782	4.542	11.929	28.938	-17.009	5.744	5.176	568	-11.899	57	--	57	-11.842
2022 I	24.309	23.301	1.008	1.846	5.793	-3.947	-2.939	4.601	5.507	-906	1.245	1.268	-23	-3.868	1	--	1	-3.867
II	24.682	24.837	-155	1.964	5.800	-3.836	-3.991	2.371	7.483	-5.112	1.498	1.254	243	-8.860	1	--	1	-8.859
III	23.987	24.953	-966	2.224	5.904	-3.680	-4.646	2.662	6.458	-3.795	1.417	1.222	195	-8.246	0	--	0	-8.246
IV	25.579	21.737	3.843	2.481	6.617	-4.136	-293	4.117	8.528	-4.411	1.252	1.736	-484	-5.188	0	--	0	-5.188
2023 I	25.884	19.505	6.379	2.705	5.257	-2.552	3.828	3.287	6.578	-3.292	1.281	1.304	-23	513	56	--	56	569
II	22.903	19.730	3.173	2.275	5.129	-2.854	319	3.378	7.605	-4.227	1.827	1.376	451	-3.457	0	--	0	-3.457
III	22.309	20.366	1.943	2.292	5.068	-2.776	-833	2.544	7.170	-4.625	1.369	1.207	162	-5.296	0	--	0	-5.296
IV	23.461	19.633	3.828	2.519	5.120	-2.600	1.228	2.720	7.585	-4.865	1.267	1.289	-22	-3.659	0	--	0	-3.659

## CUADRO 4.2.1 Renta de la inversión (Ingreso Primario)

(Millones de dólares)

	Renta de la inversión directa									
	En el extranjero					En Chile				Total
	Renta procedente de participaciones de capital		Intereses	Total	Renta procedente de participaciones de capital		Intereses	Total		
	Dividendos y utilidades recibidas	Reinversión de utilidades			Dividendos y utilidades pagadas	Reinversión de utilidades				
2020		1.313	-1.148	128	293	8.554	5.267	2.038	15.859	-15.565
2021		2.390	3.911	139	6.441	16.575	4.551	1.614	22.740	-16.299
2022		2.462	6.781	272	9.514	10.697	7.707	2.060	20.464	-10.950
2023		2.200	4.039	236	6.474	7.961	8.844	2.626	19.431	-12.957
2022 I		226	3.378	43	3.647	2.943	696	422	4.061	-415
II		880	381	92	1.353	2.470	2.347	496	5.314	-3.961
III		365	1.135	61	1.560	2.070	2.233	538	4.841	-3.281
IV		991	1.887	76	2.955	3.214	2.431	604	6.249	-3.294
2023 I		676	1.337	55	2.069	1.196	2.736	649	4.582	-2.513
II		519	1.422	74	2.015	2.649	1.458	613	4.720	-2.706
III		406	685	59	1.150	1.249	3.021	673	4.942	-3.793
IV		598	596	48	1.241	2.867	1.630	690	5.187	-3.945



### CUADRO 4.2.2 Renta de la inversión (continuación)

(Millones de dólares)

	Inversión de cartera					Otra inversión	Total
	Renta procedente de participaciones de capital	Intereses			Total	Intereses (1)	
		Títulos de deuda de largo plazo	Títulos de deuda de corto plazo	Total			
2020	2.322	-2.259	29	-2.230	92	158	-15.315
2021	1.690	-2.853	29	-2.824	-1.134	57	-17.376
2022	1.168	-3.262	3	-3.258	-2.091	-577	-13.618
2023	1.232	-3.198	-75	-3.273	-2.041	-1.400	-16.398
2022 I	502	-843	2	-841	-339	-2	-755
II	-86	-814	2	-812	-897	-102	-4.960
III	619	-809	1	-808	-189	-174	-3.643
IV	132	-796	-1	-798	-665	-300	-4.259
2023 I	424	-823	-19	-842	-418	-208	-3.139
II	-273	-764	-23	-787	-1.060	-309	-4.075
III	564	-816	-16	-832	-268	-413	-4.474
IV	516	-794	-17	-811	-295	-470	-4.710

**CUADRO 4.3**  
**Cuenta financiera de la balanza de pagos**  
(Millones de dólares)

	Cuenta financiera			Inversión directa			Inversión de cartera			Derivados financieros netos	Otra inversión			Activos de reservas
	Activos	Pasivos	Total	Activos	Pasivos	Total	Activos	Pasivos	Total		Activos	Pasivos	Total	
2020	-8.602	-885	-7.717	6.398	11.447	-5.049	-5.930	7.160	-13.090	2.536	9.021	-1.760	10.781	-2.895
2021	20.912	46.107	-25.195	14.573	15.177	-604	165	32.810	-32.645	-17	6.638	10.778	-4.140	12.211
2022	-12.541	15.391	-27.932	13.206	18.237	-5.030	7.775	13.088	-5.313	42	182	8.611	-8.429	-9.201
2023	-12.377	-2.031	-10.345	6.278	21.738	-15.460	5.863	4.092	1.771	-1.980	-475	989	-1.464	6.788
2022 Feb	-3.381	-1.389	-1.992	2.024	401	1.623	4.926	-6	4.932	237	-8.629	-399	-8.230	-554
Mar	2.620	4.997	-2.377	1.442	1.845	-403	239	1.863	-1.624	216	3.510	2.871	640	-1.206
Abr	-1.549	1.735	-3.284	536	3.388	-2.852	61	-439	500	-165	-1.446	484	-1.930	1.163
May	-938	1.933	-2.871	-121	1.612	-1.733	2.313	528	1.785	-70	1.093	1.715	-622	-2.230
Jun	-1.521	46	-1.567	774	1.084	-311	178	654	-476	168	-370	672	-1.042	94
Jul	-5.129	-1.966	-3.163	1.436	724	712	-2.471	-1.569	-902	115	959	2.001	-1.042	-2.045
Ago	-2.966	-189	-2.777	1.029	1.202	-173	1.412	-37	1.450	259	-889	1.100	-1.989	-2.323
Sep	-7.176	-3.078	-4.098	289	1.384	-1.095	-1.311	-855	-456	-4	-1.223	-1.335	112	-2.655
Oct	-1.279	119	-1.398	1.187	1.501	-314	392	688	-296	-30	-835	-4	-831	74
Nov	1.352	6.045	-4.693	1.420	2.243	-823	1.309	6.825	-5.516	-181	746	-1.036	1.782	44
Dic	-1.594	-496	-1.098	568	1.023	-454	319	-1.057	1.376	-564	89	2.003	-1.913	458
2023 Ene	-731	-2.012	1.280	1.319	1.705	-386	2.559	-436	2.994	-400	-1.004	-430	-574	-354
Feb	-165	-1.787	1.621	1.265	1.099	165	1.286	468	818	-214	-65	-657	593	260
Mar	1.862	1.949	-87	669	1.663	-994	-885	-424	-461	-208	4.905	3.093	1.812	-236
Abr	-2.136	216	-2.352	1.757	3.292	-1.534	825	-529	1.354	-356	-2.216	-257	-1.959	143
May	-1.983	-750	-1.234	-1.604	1.404	-3.008	1.516	688	828	-304	284	-868	1.151	99
Jun	-1.163	-497	-666	1.266	2.298	-1.032	756	-168	924	-225	-1.161	-610	-551	218
Jul	2.194	3.479	-1.285	-216	2.718	-2.934	5.649	3.167	2.482	-297	-1.537	-165	-1.372	836
Ago	-4.497	430	-4.927	117	2.590	-2.473	-3.822	-537	-3.285	-98	1.515	1.157	358	571
Sep	-1.176	633	-1.809	1.111	1.651	-540	-1.131	1.742	-2.873	-190	749	-266	1.015	779
Oct	-2.126	1.274	-3.399	68	1.701	-1.633	-1.551	652	-2.203	186	492	1.649	-1.157	1.408
Nov	-1.286	-2.180	894	-168	1.234	-1.401	920	-132	1.053	214	558	-764	1.322	-293
Dic	-1.168	-2.787	1.618	692	381	311	-260	-400	140	-89	-2.993	-892	-2.102	3.358
2024 Ene	1.489	2.883	-1.395	725	1.939	-1.214	402	2.658	-2.256	-128	2.389	220	2.169	34

**Cuenta financiera**  
(millones de dólares)

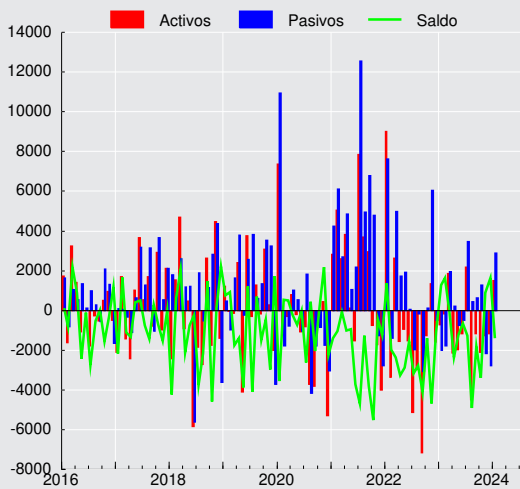



### CUADRO 4.3.1 Cuenta financiera de la balanza de pagos, inversión directa

(Millones de dólares)

	Activos				Pasivos				Saldo
	Participaciones en el capital	Instrumentos de deuda	Reinversión de utilidades	Total	Participaciones en el capital	Instrumentos de deuda	Reinversión de utilidades	Total	
2020	5.759	1.787	-1.148	6.398	5.245	936	5.267	11.447	-5.049
2021	8.320	2.342	3.911	14.573	11.605	-979	4.551	15.177	-604
2022	5.544	882	6.781	13.206	10.309	221	7.707	18.237	-5.030
2023	1.312	927	4.039	6.278	10.704	2.189	8.844	21.738	-15.460
2022 Feb	639	176	1.209	2.024	434	120	-154	401	1.623
Mar	807	-367	1.001	1.442	1.081	232	532	1.845	-403
Abr	228	-193	501	536	1.424	712	1.252	3.388	-2.852
May	524	-371	-274	-121	694	191	726	1.612	-1.733
Jun	146	475	153	774	395	320	369	1.084	-311
Jul	793	399	243	1.436	86	-135	773	724	712
Ago	446	131	452	1.029	319	336	548	1.202	-173
Sep	-168	18	439	289	349	123	912	1.384	-1.095
Oct	391	655	141	1.187	892	-153	762	1.501	-314
Nov	221	298	901	1.420	2.306	-905	842	2.243	-823
Dic	348	-624	845	568	1.856	-1.660	827	1.023	-454
2023 Ene	526	284	509	1.319	603	78	1.024	1.705	-386
Feb	309	368	588	1.265	-82	236	945	1.099	165
Mar	862	-434	240	669	5.064	-4.167	766	1.663	-994
Abr	1.320	-162	599	1.757	1.362	880	1.050	3.292	-1.534
May	-1.670	-344	410	-1.604	669	811	-75	1.404	-3.008
Jun	236	619	412	1.266	1.111	704	483	2.298	-1.032
Jul	-259	-105	149	-216	-441	2.107	1.053	2.718	-2.934
Ago	-47	-104	268	117	1.127	722	741	2.590	-2.473
Sep	247	596	268	1.111	377	48	1.226	1.651	-540
Oct	-148	-7	224	68	332	158	1.211	1.701	-1.633
Nov	-575	72	335	-168	274	117	842	1.234	-1.401
Dic	511	145	37	692	310	495	-424	381	311
2024 Ene	102	183	440	725	223	428	1.288	1.939	-1.214

### CUADRO 4.3.2 Cuenta financiera de la balanza de pagos, inversión de cartera

(Millones de dólares)

	Activos					Pasivos					Saldo
	Títulos de participación en el capital	Títulos de deuda			Total	Títulos de participación en el capital	Títulos de deuda			Total	
		Corto plazo	Largo plazo	Total			Corto plazo	Largo plazo	Total		
2020	1.716	2.970	-10.617	-7.647	-5.930	204	-228	7.184	6.956	7.160	-13.090
2021	6.733	-3.812	-2.756	-6.568	165	2.593	-326	30.542	30.217	32.810	-32.645
2022	-4.998	3.673	9.100	12.773	7.775	7.739	749	4.600	5.350	13.088	-5.313
2023	3.727	-2.048	4.184	2.136	5.863	-1.416	-356	5.864	5.508	4.092	1.771
2022 Feb	955	1.149	2.822	3.971	4.926	98	-208	104	-104	-6	4.932
Mar	-2.843	1.506	1.576	3.082	239	509	-377	1.731	1.354	1.863	-1.624
Abr	-665	-115	841	726	61	172	-186	-425	-612	-439	500
May	-634	2.492	455	2.947	2.313	272	439	-183	256	528	1.785
Jun	-1.421	765	834	1.599	178	478	87	90	177	654	-476
Jul	-1.371	-2.464	1.363	-1.101	-2.471	-62	-228	-1.279	-1.507	-1.569	-902
Ago	732	-361	1.041	680	1.412	112	-519	370	-149	-37	1.450
Sep	-1.423	445	-333	112	-1.311	-66	105	-894	-789	-855	-456
Oct	92	185	115	300	392	-173	415	446	861	688	-296
Nov	527	607	175	782	1.309	6.466	72	287	359	6.825	-5.516
Dic	343	-292	268	-24	319	41	199	-1.297	-1.098	-1.057	1.376
2023 Ene	2.924	-370	5	-365	2.559	107	399	-941	-542	-436	2.994
Feb	1.541	-1.250	996	-255	1.286	102	173	193	366	468	818
Mar	-686	-161	-39	-200	-885	-329	332	-427	-95	-424	-461
Abr	-997	-55	1.877	1.822	825	-92	-350	-86	-436	-529	1.354
May	-1.015	3.117	-586	2.531	1.516	8	-243	923	680	688	828
Jun	1.729	-873	-101	-974	756	-868	92	608	700	-168	924
Jul	1.580	2.165	1.903	4.069	5.649	286	-308	3.190	2.881	3.167	2.482
Ago	-2.162	-2.320	660	-1.659	-3.822	-138	-315	-83	-399	-537	-3.285
Sep	-7	-736	-388	-1.124	-1.131	-89	355	1.476	1.831	1.742	-2.873
Oct	-216	-327	-1.009	-1.336	-1.551	-27	-116	795	679	652	-2.203
Nov	731	-1.153	1.343	190	920	-180	-307	355	48	-132	1.053
Dic	303	-85	-478	-563	-260	-194	-67	-138	-205	-400	140
2024 Ene	1.301	-139	-760	-899	402	-129	-277	3.064	2.787	2.658	-2.256

### CUADRO 4.3.3 Cuenta financiera de la balanza de pagos, otra inversión

(Millones de dólares)

	Activos					Pasivos						Saldo
	Créditos comerciales	Préstamos	Moneda y depósitos	Otros activos	Total	Créditos comerciales	Préstamos	Moneda y depósitos	Otros pasivos	Asignaciones DEG	Total	
2020	2.951	18	6.186	-133	9.021	-1	-1.282	-475	0	-1	-1.760	10.781
2021	6.048	120	1.142	-672	6.638	3.525	4.782	93	-0	2.378	10.778	-4.140
2022	286	1.680	-2.159	375	182	-1.307	6.004	3.899	0	15	8.611	-8.429
2023	-1.548	217	893	-37	-475	-1.036	5.631	-3.614	0	8	989	-1.464
2022 Feb	-717	-440	-7.435	-37	-8.629	-391	-433	425	0	-0	-399	-8.230
Mar	1	377	2.669	463	3.510	289	1.119	1.462	0	1	2.871	640
Abr	-526	186	-1.095	-11	-1.446	-111	1.569	-975	0	1	484	-1.930
May	720	331	53	-11	1.093	427	1.291	-2	-0	-1	1.715	-622
Jun	184	-81	-471	-3	-370	180	754	-265	0	2	672	-1.042
Jul	-616	-10	1.591	-7	959	-433	1.347	1.084	0	3	2.001	-1.042
Ago	-449	96	-596	60	-889	449	609	45	0	-3	1.100	-1.989
Sep	-229	-101	-881	-12	-1.223	-357	-332	-650	-0	5	-1.335	112
Oct	-66	87	-845	-10	-835	-760	156	594	0	6	-4	-831
Nov	187	641	-72	-10	746	169	-2.074	876	0	-8	-1.036	1.782
Dic	1.075	-156	-820	-11	89	-517	1.052	1.460	0	8	2.003	-1.913
2023 Ene	633	-38	-1.588	-12	-1.004	-486	524	-478	-0	9	-430	-574
Feb	-749	110	525	49	-65	-363	19	-297	0	-16	-657	593
Mar	501	-53	4.469	-12	4.905	283	2.225	575	0	10	3.093	1.812
Abr	-1.178	2	-1.007	-33	-2.216	-437	1.226	-1.056	0	10	-257	-1.959
May	-157	-51	504	-12	284	371	281	-1.502	-0	-18	-868	1.151
Jun	-294	167	-1.021	-14	-1.161	-252	-486	117	0	11	-610	-551
Jul	-390	-12	-1.130	-6	-1.537	96	124	-397	0	12	-165	-1.372
Ago	177	367	912	60	1.515	537	588	53	0	-21	1.157	358
Sep	-411	-124	1.289	-6	749	-324	-430	476	-0	11	-266	1.015
Oct	270	-224	451	-6	492	322	1.539	-224	0	12	1.649	-1.157
Nov	-105	182	486	-6	558	-432	317	-627	0	-22	-764	1.322
Dic	154	-110	-2.997	-40	-2.993	-351	-297	-255	0	12	-892	-2.102
2024 Ene	1.093	-148	1.450	-6	2.389	221	132	-144	-0	12	220	2.169



### CUADRO 4.3.4 Cuenta financiera de la balanza de pagos, por sector institucional, flujos netos

(Millones de dólares)

	Gobierno General			Banco Central				Bancos				
	Inversión de cartera	Otra inversión	Total	Inversión de cartera	Otra inversión	Activos de reservas	Total	Inversión directa	Inversión de cartera	Derivados financieros	Otra inversión	Total
2020	-12.072	-1.812	-13.885	185	44	-2.895	-2.667	-826	1.183	1.906	10.223	12.486
2021	-24.355	-2.258	-26.613	23	-2.381	12.211	9.853	-1.778	-2.492	78	-2.864	-7.055
2022	4.471	76	4.547	-578	487	-9.201	-9.292	-1.210	190	-216	-4.088	-5.324
2023	-6.251	-1.004	-7.254	392	-5	6.788	7.175	-562	36	-1.969	1.176	-1.320
2022 Feb	3.744	-4.006	-263	16	-8	-554	-546	241	501	212	-2.625	-1.671
Mar	1.113	285	1.397	105	492	-1.206	-609	-87	93	88	-43	51
Abr	300	450	750	139	-9	1.163	1.292	-209	398	-194	547	543
May	2.944	771	3.715	-204	-7	-2.230	-2.441	-223	-549	-1	-2.315	-3.088
Jun	704	-613	91	-326	-3	94	-235	-31	182	-41	549	660
Jul	-1.072	-352	-1.425	67	-3	-2.045	-1.981	-228	388	25	784	969
Ago	-487	94	-393	491	70	-2.323	-1.763	-176	417	186	16	443
Sep	1.046	13	1.059	-109	-16	-2.655	-2.779	-52	-33	-97	-767	-949
Oct	240	530	770	-418	-12	74	-356	-144	222	-57	-1.521	-1.501
Nov	111	-25	86	-103	3	44	-56	-74	-35	-153	364	103
Dic	326	-1.016	-690	77	-13	458	522	-92	-134	-191	-1.068	-1.486
2023 Ene	497	23	520	-115	-15	-354	-483	121	-583	-234	-674	-1.370
Feb	-928	-195	-1.123	172	10	260	441	-155	45	-213	-288	-610
Mar	-415	-168	-583	-470	-15	-236	-722	1	184	-166	2.288	2.308
Abr	-531	-213	-744	404	-16	143	531	-157	-100	-243	-263	-763
May	284	307	590	403	12	99	515	-30	-412	-214	1.223	566
Jun	-682	375	-307	-195	-14	218	9	-37	140	-149	-808	-853
Jul	-1.018	-849	-1.867	98	-17	836	916	-58	202	-356	-303	-513
Ago	-2.137	-29	-2.166	188	86	571	845	-100	193	-293	1.119	919
Sep	-577	-217	-793	-236	-16	779	526	-44	-193	-110	-518	-865
Oct	-613	145	-468	71	-17	1.408	1.461	-74	-336	79	-129	-460
Nov	10	-111	-101	45	16	-293	-231	45	536	-44	475	1.012
Dic	-142	-72	-214	28	-20	3.358	3.366	-74	359	-27	-947	-689
2024 Ene	-1.979	-13	-1.992	236	-18	34	252	-47	-383	-105	-237	-772

### CUADRO 4.3.5 Cuenta financiera de la balanza de pagos, por sector institucional, flujos netos (continuación)

(Millones de dólares)

	Fondos de pensiones				Otras sociedades financieras (1)					Empresas no financieras y hogares				
	Inversión de cartera	Derivados financieros	Otra inversión	Total	Inversión directa	Inversión de cartera	Derivados financieros	Otra inversión	Total	Inversión directa	Inversión de cartera	Derivados financieros	Otra inversión	Total
2020	-4.646	566	23	-4.058	155	2.041	12	-213	1.995	-4.378	220	52	2.517	-1.589
2021	-3.233	-356	101	-3.488	464	4.310	-10	-276	4.488	710	-6.899	270	3.537	-2.381
2022	-1.816	273	-238	-1.781	-2.431	-3.549	46	-3	-5.937	-1.389	-4.029	-62	-4.664	-10.144
2023	9.618	-119	351	9.849	-1.664	-797	13	240	-2.208	-13.234	-1.227	95	-2.222	-16.587
2022 Feb	505	11	-48	469	-587	-888	1	155	-1.319	1.969	1.054	13	-1.698	1.338
Mar	-2.161	91	-1	-2.071	-59	-625	5	-133	-813	-257	-148	32	40	-332
Abr	-432	40	-52	-444	-1.155	-264	0	18	-1.401	-1.488	359	-12	-2.884	-4.024
May	-222	-78	143	-158	-185	-325	13	26	-471	-1.325	141	-4	760	-428
Jun	-402	210	-178	-369	-345	-384	5	109	-615	65	-250	-6	-907	-1.098
Jul	-28	125	48	145	-74	-221	-0	232	-63	1.013	-36	-35	-1.752	-809
Ago	4	85	-23	66	-167	437	9	41	320	170	588	-20	-2.187	-1.450
Sep	-525	123	102	-299	-29	-477	0	-120	-625	-1.014	-360	-30	900	-504
Oct	-91	33	207	148	207	-305	2	-74	-170	-377	58	-8	39	-289
Nov	762	-51	-327	384	-105	3	7	-185	-279	-644	-6.254	16	1.952	-4.930
Dic	524	-350	11	185	118	-216	0	-149	-246	-481	799	-23	321	617
2023 Ene	2.244	-195	-91	1.958	-276	-132	8	19	-381	-231	1.083	21	164	1.036
Feb	1.944	-33	84	1.995	-60	346	-8	130	408	381	-761	40	850	510
Mar	835	-16	-9	810	-281	-437	-11	78	-651	-715	-157	-14	-363	-1.249
Abr	902	-122	5	785	-219	-104	2	-56	-377	-1.158	783	7	-1.416	-1.784
May	881	-86	28	823	256	-70	3	35	224	-3.234	-258	-8	-453	-3.952
Jun	1.363	-55	-62	1.246	-307	-792	4	119	-975	-689	1.090	-25	-162	214
Jul	1.202	35	139	1.376	-108	480	8	116	497	-2.769	1.517	16	-459	-1.695
Ago	696	188	-125	758	-255	185	-4	-16	-90	-2.118	-2.411	11	-676	-5.193
Sep	-573	-74	353	-294	-227	250	-4	-4	15	-269	-1.544	-2	1.417	-398
Oct	-763	110	-191	-844	-92	-313	6	26	-373	-1.467	-248	-9	-991	-2.716
Nov	490	204	-88	607	-74	45	7	-94	-115	-1.372	-75	46	1.123	-277
Dic	396	-76	307	628	-22	-255	2	-115	-390	408	-247	12	-1.256	-1.083
2024 Ene	808	-26	-231	551	-146	398	10	60	322	-1.021	-1.336	-6	2.607	244



**CUADRO 4.3.6**  
**Cuenta financiera de la balanza de pagos, por sector institucional, Gobierno general y Banco Central**

(Millones de dólares)

	Gobierno General						Banco Central					
	Activos			Pasivos			Activos			Pasivos		
	Inversión de cartera	Otra inversión	Total	Inversión de cartera	Otra inversión	Total	Activos de reservas	Otra inversión	Total	Inversión de cartera	Otra inversión	Total
2020	-8.837	-1.455	-10.293	3.235	357	3.592	-2.895	40	-2.855	-185	-4	-188
2021	-7.335	-1.620	-8.955	17.020	638	17.658	12.211	1	12.213	-23	2.382	2.359
2022	8.529	376	8.905	4.058	300	4.358	-9.201	504	-8.698	578	16	594
2023	-2.419	-601	-3.020	3.832	403	4.234	6.788	1	6.789	-392	7	-386
2022 Feb	4.033	-3.958	74	289	48	337	-554	-8	-562	-16	-1	-16
Mar	2.722	273	2.995	1.609	-12	1.597	-1.206	492	-715	-105	-0	-106
Abr	305	448	753	5	-2	3	1.163	-8	1.155	-139	1	-138
May	2.728	770	3.498	-216	-1	-217	-2.230	-8	-2.238	204	-1	203
Jun	767	-625	142	63	-12	51	94	0	94	326	3	329
Jul	-1.984	-351	-2.336	-912	1	-911	-2.045	0	-2.045	-67	3	-64
Ago	-525	100	-426	-39	6	-33	-2.323	67	-2.257	-491	-3	-494
Sep	389	23	412	-657	10	-647	-2.655	-5	-2.661	109	10	119
Oct	73	531	604	-167	0	-166	74	-5	68	418	6	425
Nov	226	267	493	116	292	408	44	-5	39	103	-8	95
Dic	115	-1.050	-935	-211	-34	-245	458	-6	452	-77	7	-70
2023 Ene	-316	27	-289	-813	4	-809	-354	-6	-360	115	9	124
Feb	-979	-188	-1.167	-51	6	-44	260	-6	254	-172	-16	-187
Mar	-648	-171	-819	-233	-3	-236	-6	-6	-242	470	9	480
Abr	-438	121	-317	93	334	427	143	-6	137	-404	10	-394
May	1.556	300	1.856	1.273	-6	1.266	99	-4	95	-403	-17	-420
Jun	-962	396	-566	-280	21	-259	218	-6	212	195	9	203
Jul	2.659	-846	1.813	3.677	3	3.679	836	-6	830	-98	11	-86
Ago	-2.346	-24	-2.369	-209	6	-203	571	62	633	-188	-24	-212
Sep	-852	-172	-1.024	-276	45	-231	779	-6	773	236	11	247
Oct	301	127	428	914	-18	895	1.408	-6	1.402	-71	11	-59
Nov	-268	-117	-386	-278	-6	-284	-293	-6	-298	-45	-22	-67
Dic	-126	-54	-181	16	17	33	3.358	-6	3.352	-28	14	-14
2024 Ene	-667	-10	-676	1.312	4	1.316	34	-6	28	-236	12	-224

**CUADRO 4.3.7**  
**Cuenta financiera de la balanza de pagos, por sector institucional, bancos**

(Millones de dólares)

	Bancos									
	Activos					Pasivos				
	Inversión directa	Inversión de cartera	Derivados financieros	Otra inversión	Total	Inversión directa	Inversión de cartera	Derivados financieros	Otra inversión	Total
2020	25	331	-10.850	2.551	-7.944	851	-852	-12.757	-7.672	-20.430
2021	127	1.781	-9.079	-281	-7.453	1.905	4.272	-9.157	2.583	-398
2022	868	-157	-18.575	704	-17.159	2.079	-346	-18.359	4.792	-11.835
2023	445	-44	-24.472	-125	-24.196	1.007	-80	-22.503	-1.301	-22.876
2022 Feb	419	-202	-846	-2.397	-3.025	178	-703	-1.058	228	-1.354
Mar	42	44	-870	1.897	1.113	128	-48	-957	1.940	1.062
Abr	24	513	-1.423	-733	-1.618	234	115	-1.230	-1.280	-2.160
May	16	-477	-1.354	-1.499	-3.314	239	72	-1.354	816	-226
Jun	20	54	-1.571	1.016	-481	51	-128	-1.530	467	-1.140
Jul	32	173	-2.368	1.997	-166	260	-215	-2.393	1.212	-1.136
Ago	40	396	-1.850	149	-1.266	216	-21	-2.036	133	-1.708
Sep	13	-276	-1.846	-2.074	-4.183	65	-243	-1.749	-1.307	-3.234
Oct	39	135	-1.651	-779	-2.256	183	-86	-1.593	742	-755
Nov	58	-52	-1.686	724	-956	132	-17	-1.534	360	-1.059
Dic	46	-64	-2.197	515	-1.700	138	71	-2.006	1.583	-214
2023 Ene	32	-41	-2.430	-1.219	-3.659	-90	542	-2.195	-546	-2.289
Feb	44	-168	-2.372	-648	-3.144	199	-213	-2.160	-361	-2.534
Mar	18	125	-2.089	4.530	2.584	17	-60	-1.922	2.242	276
Abr	71	-58	-1.885	-936	-2.808	229	42	-1.642	-673	-2.045
May	39	28	-1.787	-189	-1.910	69	440	-1.573	-1.412	-2.476
Jun	35	-60	-1.736	-1.018	-2.779	72	-200	-1.588	-210	-1.925
Jul	12	174	-1.983	-815	-2.612	70	-28	-1.628	-513	-2.099
Ago	21	180	-2.474	1.958	-315	121	-13	-2.181	839	-1.234
Sep	12	-103	-2.127	-771	-2.989	56	90	-2.017	-252	-2.123
Oct	17	-319	-2.066	486	-1.882	91	18	-2.145	616	-1.421
Nov	124	142	-1.953	217	-1.470	79	-394	-1.908	-258	-2.481
Dic	19	55	-1.569	-1.719	-3.214	93	-304	-1.542	-772	-2.525
2024 Ene	22	-277	-1.695	-447	-2.397	69	107	-1.590	-210	-1.624



**CUADRO 4.3.8**  
**Cuenta financiera de la balanza de pagos, por sector institucional, fondos de pensiones**

(Millones de dólares)

	Fondos de pensiones				
	Activos				Pasivos
	Inversión de cartera	Derivados financieros	Otra inversión	Total	Derivados financieros
2020	-4.646	-3.450	23	-8.074	-4.016
2021	-3.233	-2.658	101	-5.790	-2.302
2022	-1.816	-4.576	-238	-6.630	-4.849
2023	9.618	-5.301	351	4.667	-5.182
2022 Feb	505	-244	-48	214	-255
Mar	-2.161	-380	-1	-2.542	-471
Abr	-432	-314	-52	-798	-354
May	-222	-487	143	-566	-408
Jun	-402	-458	-178	-1.038	-669
Jul	-28	-450	48	-430	-575
Ago	4	-248	-23	-268	-333
Sep	-525	-314	102	-736	-437
Oct	-91	-401	207	-286	-434
Nov	762	-429	-327	6	-378
Dic	524	-653	11	-118	-303
2023 Ene	2.244	-728	-91	1.425	-533
Feb	1.944	-452	84	1.576	-419
Mar	835	-395	-9	430	-379
Abr	902	-697	5	211	-575
May	881	-389	28	519	-304
Jun	1.363	-397	-62	904	-342
Jul	1.202	-473	139	868	-508
Ago	696	-352	-125	219	-539
Sep	-573	-440	353	-660	-366
Oct	-763	-381	-191	-1.335	-491
Nov	490	-284	-88	119	-489
Dic	396	-312	307	392	-236
2024 Ene	808	-312	-231	266	-285



**CUADRO 4.3.9**  
**Cuenta financiera de la balanza de pagos, por sector institucional, otras sociedades financieras (1)**

(Millones de dólares)

	Activos					Pasivos				
	Inversión directa	Inversión de cartera	Derivados financieros	Otra inversión	Total	Inversión directa	Inversión de cartera	Derivados financieros	Otra inversión	Total
2020	1.005	2.220	-67	-9	3.149	850	179	-79	204	1.154
2021	-569	4.387	-73	-187	3.558	-1.033	77	-63	90	-930
2022	-377	-3.633	-81	137	-3.953	2.054	-84	-127	141	1.984
2023	-443	-891	-86	322	-1.098	1.221	-94	-99	82	1.109
2022 Feb	-358	-874	-5	-82	-1.319	229	14	-5	-238	0
Mar	49	-660	-3	-38	-652	109	-35	-8	95	161
Abr	-116	-250	-5	-8	-380	1.039	14	-5	-26	1.021
May	-135	-327	-2	46	-418	50	-2	-16	21	53
Jun	-146	-424	-6	92	-485	198	-41	-11	-17	130
Jul	36	-227	-13	50	-155	109	-6	-13	-182	-92
Ago	47	525	-8	234	799	214	88	-16	193	478
Sep	66	-416	-20	-43	-413	95	61	-21	77	212
Oct	52	-304	-6	-17	-274	-155	1	-8	58	-104
Nov	47	-224	-3	-134	-313	152	-227	-10	51	-34
Dic	39	-192	-6	-2	-160	-79	24	-6	147	86
2023 Ene	-70	-156	-7	67	-165	206	-23	-15	48	216
Feb	-37	365	-12	120	436	24	19	-3	-11	28
Mar	-75	-411	-17	81	-422	206	26	-5	3	229
Abr	-19	-121	-4	-47	-192	200	-17	-6	8	185
May	-9	-118	-3	-1	-131	-266	-48	-6	-36	-355
Jun	-16	-790	-4	6	-804	290	2	-8	-113	172
Jul	-63	487	-4	10	430	45	7	-12	-106	-67
Ago	-24	171	-8	-3	137	231	-15	-4	14	227
Sep	-29	246	-14	43	246	198	-4	-10	47	230
Oct	-48	-305	-7	18	-342	44	8	-13	-9	31
Nov	-21	34	-3	32	41	53	-12	-10	125	156
Dic	-32	-291	-5	-3	-332	-10	-37	-7	111	58
2024 Ene	9	399	-2	22	429	155	1	-12	-38	106

**CUADRO 4.3.10**  
**Cuenta financiera de la balanza de pagos, por sector institucional, empresas no financieras y hogares**

(Millones de dólares)

	Activos					Pasivos				
	Inversión directa	Inversión de cartera	Derivados financieros	Otra inversión	Total	Inversión directa	Inversión de cartera	Derivados financieros	Otra inversión	Total
2020	5.369	5.002	-829	7.872	17.414	9.747	4.782	-881	5.355	19.003
2021	15.015	4.564	-864	8.623	27.339	14.305	11.463	-1.134	5.086	29.720
2022	12.714	4.853	-1.271	-1.301	14.995	14.104	8.882	-1.209	3.363	25.139
2023	6.276	-401	-972	-422	4.482	19.510	826	-1.066	1.799	21.069
2022 Feb	1.962	1.464	-54	-2.135	1.237	-7	410	-67	-436	-101
Mar	1.351	294	-112	888	2.421	1.607	442	-144	848	2.753
Abr	628	-75	-121	-1.093	-661	2.116	-435	-109	1.791	3.363
May	-2	612	-149	1.641	2.102	1.323	470	-144	881	2.530
Jun	900	183	-161	-676	247	835	433	-154	231	1.345
Jul	1.368	-404	-176	-785	3	355	-369	-141	967	812
Ago	942	1.013	-89	-1.415	451	772	426	-69	772	1.902
Sep	210	-483	-96	775	405	1.224	-124	-66	-125	909
Oct	1.096	579	-38	-771	865	1.474	521	-31	-810	1.154
Nov	1.314	596	-48	221	2.082	1.959	6.850	-65	-1.731	7.013
Dic	483	-65	-172	622	867	963	-864	-149	301	251
2023 Ene	1.358	827	-86	217	2.316	1.589	-256	-108	54	1.279
Feb	1.257	123	-75	574	1.880	877	884	-115	-276	1.370
Mar	726	-785	-89	479	331	1.441	-628	-75	842	1.580
Abr	1.705	540	-61	-1.353	832	2.863	-243	-67	63	2.617
May	-1.633	-831	-99	150	-2.413	1.600	-573	-91	603	1.539
Jun	1.247	1.204	-105	-478	1.869	1.936	115	-79	-316	1.655
Jul	-165	1.127	-78	-19	865	2.603	-391	-93	441	2.560
Ago	120	-2.523	-45	-353	-2.801	2.238	-112	-56	323	2.392
Sep	1.128	152	-103	1.300	2.478	1.397	1.696	-100	-117	2.875
Oct	99	-465	-88	58	-396	1.566	-217	-78	1.049	2.320
Nov	-271	522	-64	520	708	1.102	597	-111	-603	985
Dic	706	-293	-80	-1.518	-1.186	298	-47	-92	-263	-103
2024 Ene	693	138	-53	3.060	3.839	1.714	1.474	-46	453	3.595

## **Posición de Inversión Internacional**

### CUADRO 4.4 Posición de inversión internacional, resumen por categoría funcional

(Millones de dólares)

	Inversión directa			Inversión de cartera			Derivados financieros netos	Otra inversión			Activos de reservas	Total		
	Activos	Pasivos	Neto	Activos	Pasivos	Neto		Activos	Pasivos	Neto		Activos	Pasivos	Neto
<b>Posiciones</b>														
2021	145.082	253.725	-108.643	193.332	134.156	59.176	-862	41.969	67.632	-25.663	51.330	446.051	470.713	-24.662
2022	153.076	268.394	-115.318	174.811	125.423	49.389	355	42.133	76.159	-34.026	39.154	435.431	495.878	-60.447
2023	156.797	286.747	-129.949	187.784	133.558	54.227	895	41.671	77.106	-35.435	46.353	455.271	519.181	-63.910
2022 I	152.090	264.376	-112.286	188.981	140.553	48.428	-1.777	44.022	70.663	-26.641	48.320	451.408	495.365	-43.956
II	151.020	253.656	-102.635	176.431	123.561	52.870	-2.221	43.292	73.069	-29.777	45.821	442.057	478.000	-35.943
III	150.793	255.551	-104.758	165.460	115.299	50.162	-2.877	42.122	74.588	-32.467	37.784	426.523	478.678	-52.155
IV	153.076	268.394	-115.318	174.811	125.423	49.389	355	42.133	76.159	-34.026	39.154	435.431	495.878	-60.447
2023 I	156.687	277.280	-120.593	180.985	128.951	52.034	1.219	45.973	78.457	-32.485	39.304	450.937	511.457	-60.520
II	158.871	284.094	-125.222	184.736	129.125	55.610	253	42.885	76.646	-33.761	39.497	450.032	513.655	-63.623
III	158.584	281.065	-122.481	180.387	124.979	55.408	-1.471	43.606	76.913	-33.306	41.402	447.909	508.357	-60.448
IV	156.797	286.747	-129.949	187.784	133.558	54.227	895	41.671	77.106	-35.435	46.353	455.271	519.181	-63.910
<b>Transacciones</b>														
2021	14.573	15.177	-604	165	32.810	-32.645	-17	6.638	10.778	-4.140	12.211	20.912	46.107	-25.195
2022	13.206	18.237	-5.030	7.775	13.088	-5.313	42	182	8.611	-8.429	-9.201	-12.541	15.391	-27.932
2023	6.278	21.738	-15.460	5.863	4.092	1.771	-1.980	-475	989	-1.464	6.788	-12.377	-2.031	-10.345
2022 I	6.089	4.075	2.014	5.572	8.350	-2.777	514	2.058	3.011	-953	-1.779	8.259	11.242	-2.982
II	1.189	6.085	-4.896	2.553	744	1.809	-67	-723	2.871	-3.594	-974	-4.007	3.715	-7.722
III	2.754	3.310	-556	-2.370	-2.461	91	371	-1.153	1.766	-2.919	-7.024	-15.272	-5.234	-10.038
IV	3.175	4.767	-1.592	2.020	6.456	-4.436	-775	1	963	-962	576	-1.521	5.668	-7.189
2023 I	3.253	4.468	-1.215	2.960	-392	3.351	-821	3.836	2.005	1.831	-331	966	-1.849	2.815
II	1.420	6.995	-5.574	3.097	-9	3.106	-885	-3.093	-1.735	-1.358	460	-5.283	-1.031	-4.252
III	1.012	6.959	-5.947	697	4.372	-3.676	-584	726	726	0	2.186	-3.479	4.542	-8.021
IV	593	3.316	-2.723	-891	120	-1.011	311	-1.943	-7	-1.937	4.473	-4.580	-3.693	-887
<b>Variación de precio</b>														
2021	2.120	-3.804	5.924	4.940	-6.981	11.921	165	1	0	1	310	8.388	-9.933	18.321
2022	-664	2.079	-2.743	-20.808	-19.048	-1.760	795	-1	0	-1	-1.954	-14.218	-8.556	-5.663
2023	369	1.276	-907	6.865	4.304	2.561	-193	7	0	7	371	11.219	9.380	1.839
2022 I	-319	2.038	-2.358	-9.601	-3.769	-5.832	-709	1	0	1	-1.033	-8.377	1.554	-9.931
II	-231	-2.834	2.604	-10.651	-9.909	-742	214	1	0	1	-746	-9.257	-10.588	1.331
III	-367	1.858	-2.224	-4.855	-3.619	-1.236	-28	-2	0	-2	-307	-247	3.550	-3.797
IV	252	1.017	-764	4.300	-1.750	6.050	1.317	-0	0	-0	133	3.663	-3.072	6.735
2023 I	285	-997	1.282	2.199	936	1.262	46	1	0	1	405	4.340	1.343	2.997
II	207	1.348	-1.141	1.401	817	585	-659	4	0	4	-94	1.742	3.047	-1.306
III	243	194	49	-3.083	-4.063	980	-251	-1	0	-1	-42	-1.397	-2.131	734
IV	-366	732	-1.097	6.348	6.613	-266	672	2	0	2	102	6.534	7.121	-587
<b>Variación de tipo de cambio</b>														
2021	-2.840	-14.623	11.783	-4.484	-6.530	2.045	-2.469	-26	-458	432	-392	7.035	-4.365	11.400
2022	-2.098	-4.047	1.949	-5.488	-2.774	-2.714	1.246	-18	-84	66	-1.021	11.603	12.077	-474
2023	-2.720	-3.712	992	246	-279	524	2.713	6	-43	48	40	21.203	16.886	4.317
2022 I	1.238	4.654	-3.416	-322	1.817	-2.139	146	-6	19	-26	-197	-1.511	4.121	-5.631
II	-2.028	-13.611	11.583	-4.452	-7.827	3.375	-591	-7	-465	458	-780	3.913	-10.132	14.045
III	-1.751	-2.481	730	-3.746	-2.182	-1.563	-999	-15	-247	231	-705	848	3.153	-2.306
IV	442	7.391	-6.949	3.031	5.419	-2.387	2.690	11	608	-597	661	8.353	14.935	-6.582
2023 I	261	6.174	-5.913	1.015	2.984	-1.969	1.640	2	292	-290	75	10.388	16.845	-6.457
II	557	-1.365	1.922	-747	-582	-166	579	1	-76	77	-172	2.637	396	2.240
III	-1.542	-10.155	8.613	-1.962	-4.527	2.564	-889	-4	-459	456	-238	2.753	-7.752	10.505
IV	-1.996	1.634	-3.630	1.940	1.845	95	1.384	6	200	-195	376	5.426	7.397	-1.971
<b>Otros ajustes</b>														
2021	-492	-3.740	3.248	0	548	-548	0	0	783	-783	0	-492	-2.409	1.918
2022	-2.450	-1.599	-851	0	-0	0	-866	0	-0	0	0	4.536	6.253	-1.716
2023	-206	-950	744	0	18	-18	0	0	0	-0	0	-206	-931	726
2022 I	0	-117	117	0	-0	0	-866	0	0	-0	0	6.986	7.735	-749
II	0	-360	360	0	0	-0	0	0	0	-0	0	0	-360	360
III	-863	-792	-72	0	0	-0	0	0	-0	0	0	-863	-792	-72
IV	-1.587	-331	-1.256	0	0	-0	0	0	-0	0	0	-1.587	-331	-1.256
2023 I	-188	-760	572	0	-0	0	0	0	-0	0	0	-188	-760	572
II	0	-163	163	0	-52	52	0	0	-0	0	0	0	-215	215
III	0	-27	27	0	70	-70	0	0	0	-0	0	0	43	-43
IV	-18	0	-18	0	0	-0	0	0	0	-0	0	-18	0	-18



**CUADRO 4.4.1**  
**Posición de inversión internacional, detalle por categoría funcional**  
(Millones de dólares)

	2021	2022	2023	2022				2023			
				I	II	III	IV	I	II	III	IV
<b>Inversión directa neto</b>	<b>-108.643</b>	<b>-115.318</b>	<b>-129.949</b>	<b>-112.286</b>	<b>-102.635</b>	<b>-104.758</b>	<b>-115.318</b>	<b>-120.593</b>	<b>-125.222</b>	<b>-122.481</b>	<b>-129.949</b>
<b>Activos</b>	<b>145.082</b>	<b>153.076</b>	<b>156.797</b>	<b>152.090</b>	<b>151.020</b>	<b>150.793</b>	<b>153.076</b>	<b>156.687</b>	<b>158.871</b>	<b>158.584</b>	<b>156.797</b>
Acciones y otras participaciones en el capital y utilid. reinvert.	120.305	127.417	130.212	127.217	126.236	125.462	127.417	130.810	132.881	132.207	130.212
Instrumentos de deuda	24.777	25.659	26.586	24.873	24.784	25.331	25.659	25.877	25.990	26.377	26.586
<b>Pasivos</b>	<b>253.725</b>	<b>268.394</b>	<b>286.747</b>	<b>264.376</b>	<b>253.656</b>	<b>255.551</b>	<b>268.394</b>	<b>277.280</b>	<b>284.094</b>	<b>281.065</b>	<b>286.747</b>
Acciones y otras participaciones en el capital y utilid. reinvert.	201.254	215.769	232.274	210.104	199.034	200.907	215.769	228.323	232.810	227.619	232.274
Instrumentos de deuda	52.471	52.625	54.472	54.272	54.621	54.643	52.625	48.957	51.284	53.446	54.472
<b>Inversión de cartera neto</b>	<b>59.176</b>	<b>49.389</b>	<b>54.227</b>	<b>48.428</b>	<b>52.870</b>	<b>50.162</b>	<b>49.389</b>	<b>52.034</b>	<b>55.610</b>	<b>55.408</b>	<b>54.227</b>
<b>Activos</b>	<b>193.332</b>	<b>174.811</b>	<b>187.784</b>	<b>188.981</b>	<b>176.431</b>	<b>165.460</b>	<b>174.811</b>	<b>180.985</b>	<b>184.736</b>	<b>180.387</b>	<b>187.784</b>
Títulos de partic. en el capital	162.777	135.803	145.858	153.053	137.636	128.850	135.803	141.847	142.469	139.100	145.858
Títulos de deuda	30.556	39.008	41.927	35.928	38.795	36.611	39.008	39.138	42.267	41.288	41.927
Largo plazo	23.917	29.109	34.106	27.060	26.995	27.393	29.109	30.960	32.008	31.984	34.106
Corto plazo	6.639	9.899	7.821	8.868	11.800	9.218	9.899	8.178	10.259	9.303	7.821
<b>Pasivos</b>	<b>134.156</b>	<b>125.423</b>	<b>133.558</b>	<b>140.553</b>	<b>123.561</b>	<b>115.299</b>	<b>125.423</b>	<b>128.951</b>	<b>129.125</b>	<b>124.979</b>	<b>133.558</b>
Títulos de participac. en el capital	18.855	24.367	24.168	24.558	20.772	21.147	24.367	25.776	25.412	22.682	24.168
Títulos de deuda	115.302	101.056	109.390	115.995	102.789	94.151	101.056	103.175	103.714	102.297	109.390
Largo plazo	114.092	99.104	107.749	114.406	100.988	92.993	99.104	100.231	101.277	100.174	107.749
Corto plazo	1.209	1.951	1.640	1.589	1.800	1.158	1.951	2.945	2.436	2.123	1.640
<b>Derivados neto</b>	<b>-862</b>	<b>355</b>	<b>895</b>	<b>-1.777</b>	<b>-2.221</b>	<b>-2.877</b>	<b>355</b>	<b>1.219</b>	<b>253</b>	<b>-1.471</b>	<b>895</b>
<b>Otra inversión neto</b>	<b>-25.663</b>	<b>-34.026</b>	<b>-35.435</b>	<b>-26.641</b>	<b>-29.777</b>	<b>-32.467</b>	<b>-34.026</b>	<b>-32.485</b>	<b>-33.761</b>	<b>-33.306</b>	<b>-35.435</b>
<b>Activos</b>	<b>41.969</b>	<b>42.133</b>	<b>41.671</b>	<b>44.022</b>	<b>43.292</b>	<b>42.122</b>	<b>42.133</b>	<b>45.973</b>	<b>42.885</b>	<b>43.606</b>	<b>41.671</b>
Créditos comerciales	17.762	18.048	16.499	17.768	18.145	16.851	18.048	18.433	16.805	16.180	16.499
Préstamos	1.777	3.458	3.675	2.464	2.900	2.885	3.458	3.477	3.596	3.825	3.675
Moneda y depósitos	21.966	19.796	20.693	22.937	21.423	21.529	19.796	23.203	21.680	22.751	20.693
Otros activos	464	832	804	853	824	857	832	860	804	849	804
<b>Pasivos</b>	<b>67.632</b>	<b>76.159</b>	<b>77.106</b>	<b>70.663</b>	<b>73.069</b>	<b>74.588</b>	<b>76.159</b>	<b>78.457</b>	<b>76.646</b>	<b>76.913</b>	<b>77.106</b>
Créditos comerciales	10.722	9.415	8.379	10.369	10.865	10.524	9.415	8.850	8.531	8.841	8.379
Préstamos	50.646	56.773	62.408	52.404	55.691	57.187	56.773	59.825	60.810	60.671	62.408
Corto Plazo	5.908	6.326	7.356	6.089	9.254	9.592	6.326	6.789	6.668	6.683	7.356
Largo Plazo	44.738	50.448	55.052	46.315	46.437	47.595	50.448	53.036	54.142	53.988	55.052
Moneda y depósitos	2.715	6.615	3.000	4.448	3.206	3.684	6.615	6.415	3.973	4.105	3.000
Otros pasivos	0	0	0	0	0	0	0	0	0	0	0
Asignaciones DEG	3.549	3.356	3.319	3.442	3.308	3.194	3.356	3.368	3.331	3.295	3.319
<b>Reservas</b>	<b>51.330</b>	<b>39.154</b>	<b>46.353</b>	<b>48.320</b>	<b>45.821</b>	<b>37.784</b>	<b>39.154</b>	<b>39.304</b>	<b>39.497</b>	<b>41.402</b>	<b>46.353</b>
Oro monetario	14	14	16	15	14	13	14	16	15	15	16
DEG	3.502	3.265	3.353	3.133	3.280	3.105	3.265	3.282	3.345	3.319	3.353
Posición de reserva en el FMI	685	678	643	681	649	625	678	690	680	671	643
Otros activos de reserva	47.128	35.197	42.341	44.490	41.877	34.042	35.197	35.316	35.458	37.398	42.341
Moneda y depósitos	4.352	1.882	5.020	3.100	2.148	1.315	1.882	1.517	1.494	1.261	5.020
Valores	42.776	33.314	37.321	41.390	39.729	32.726	33.314	33.799	33.964	36.137	37.321
Otros activos	0	0	0	0	0	0	0	0	0	0	0
<b>Total neto</b>	<b>-24.662</b>	<b>-60.447</b>	<b>-63.910</b>	<b>-43.956</b>	<b>-35.943</b>	<b>-52.155</b>	<b>-60.447</b>	<b>-60.520</b>	<b>-63.623</b>	<b>-60.448</b>	<b>-63.910</b>
Total activos	446.051	435.431	455.271	451.408	442.057	426.523	435.431	450.937	450.032	447.909	455.271
Total pasivos	470.713	495.878	519.181	495.365	478.000	478.678	495.878	511.457	513.655	508.357	519.181

### CUADRO 4.4.2 Posición de Inversión Internacional: Gobierno, Banco Central y Bancos

(Millones de dólares)

	Gobierno			Banco Central			Bancos		
	Activos	Pasivos	Neto	Activos	Pasivos	Neto	Activos	Pasivos	Neto
	Posiciones								
2021	10.832	45.671	-34.839	51.623	3.645	47.978	30.053	57.747	-27.694
2022	17.338	41.140	-23.802	39.943	4.057	35.886	40.311	74.679	-34.368
2023	14.668	47.217	-32.548	47.152	3.647	43.505	37.012	71.862	-34.849
2022 I	16.769	49.119	-32.350	49.087	3.738	45.348	34.911	69.988	-35.077
II	19.768	42.224	-22.455	46.567	3.931	42.637	39.821	71.555	-31.734
III	16.483	37.420	-20.938	38.584	3.386	35.198	43.984	74.938	-30.954
IV	17.338	41.140	-23.802	39.943	4.057	35.886	40.311	74.679	-34.368
2023 I	15.467	42.009	-26.541	40.079	4.542	35.538	44.552	78.879	-34.327
II	16.328	43.203	-26.875	40.260	3.882	36.378	38.824	73.849	-35.025
III	14.169	42.814	-28.645	42.212	3.760	38.452	39.217	72.799	-33.581
IV	14.668	47.217	-32.548	47.152	3.647	43.505	37.012	71.862	-34.849
	Transacciones								
2021	-8.955	17.658	-26.613	12.213	2.359	9.853	-7.453	-398	-7.055
2022	8.905	4.358	4.547	-8.698	594	-9.292	-17.159	-11.835	-5.324
2023	-3.020	4.234	-7.254	6.789	-386	7.175	-24.196	-22.876	-1.320
2022 I	6.700	6.116	584	-1.304	190	-1.494	-1.220	-202	-1.018
II	4.393	-163	4.556	-990	394	-1.384	-5.413	-3.527	-1.886
III	-2.350	-1.592	-758	-6.963	-440	-6.523	-5.614	-6.077	463
IV	162	-4	166	559	450	109	-4.912	-2.028	-2.884
2023 I	-2.275	-1.089	-1.185	-348	416	-764	-4.219	-4.547	328
II	974	1.434	-460	444	-611	1.055	-7.497	-6.446	-1.051
III	-1.581	3.246	-4.826	2.236	-51	2.287	-5.916	-5.456	-459
IV	-139	644	-783	4.456	-140	4.596	-6.565	-6.428	-137
	Variación de precio								
2021	290	-3.594	3.883	311	-3	315	214	-883	1.097
2022	-1.751	-7.863	6.112	-1.954	-3	-1.951	6.060	6.885	-825
2023	450	1.600	-1.150	378	2	376	2.303	4.945	-2.642
2022 I	-595	-3.184	2.589	-1.033	-1	-1.032	1.570	5.171	-3.600
II	-832	-4.194	3.362	-745	-6	-739	1.506	-563	2.069
III	-456	-2.184	1.728	-309	6	-315	4.599	4.170	429
IV	132	1.698	-1.566	132	-3	135	-1.615	-1.892	277
2023 I	384	1.005	-621	407	-6	413	1.227	734	493
II	48	-97	145	-90	7	-97	-98	1.043	-1.141
III	-353	-2.171	1.818	-43	1	-44	951	1.991	-1.039
IV	371	2.863	-2.492	105	1	104	223	1.178	-955
	Variación de tipo de cambio								
2021	-502	-2.565	2.063	-398	-33	-365	11.521	8.289	3.232
2022	-647	-1.026	379	-1.027	-179	-849	14.056	12.906	1.150
2023	-100	242	-342	41	-26	68	18.595	15.115	3.480
2022 I	-168	515	-684	-199	-95	-104	-2.793	-1.136	-1.657
II	-561	-2.539	1.978	-784	-196	-588	8.817	5.090	3.728
III	-479	-1.028	549	-712	-111	-601	5.178	5.291	-113
IV	561	2.025	-1.464	668	224	444	2.854	3.662	-808
2023 I	19	953	-934	77	74	2	7.233	8.013	-779
II	-161	-143	-18	-173	-55	-118	1.867	374	1.493
III	-225	-1.463	1.238	-242	-73	-169	5.358	2.416	2.942
IV	267	895	-628	380	27	352	4.137	4.313	-176
	Otros ajustes								
2021	0	21	-21	0	0	-0	0	386	-386
2022	0	-0	0	0	0	-0	7.301	8.977	-1.676
2023	0	0	-0	0	0	0	-0	-1	1
2022 I	0	-0	0	0	0	-0	7.301	8.409	-1.108
II	0	0	-0	0	0	0	0	568	-568
III	0	0	-0	0	0	0	0	0	-0
IV	0	0	-0	0	0	0	0	0	-0
2023 I	0	0	-0	0	-0	0	-0	0	-0
II	0	-0	0	0	0	-0	0	-1	1
III	0	-0	0	0	0	0	0	0	0
IV	0	0	-0	0	0	0	0	-0	0

**CUADRO 4.4.3****Posición de Inversión Internacional: Fondos de pensiones, Otras sociedades financieras y, Empresas no financieras y hogares**

(Millones de dólares)

	Fondos de pensiones			Otras sociedades financieras (1)			Empresas no financieras y hogares		
	Activos	Pasivos	Neto	Activos	Pasivos	Neto	Activos	Pasivos	Neto
Posiciones									
2021	91.411	2.564	88.846	41.962	20.476	21.486	220.171	340.610	-120.439
2022	72.444	1.919	70.525	34.403	21.782	12.621	230.992	352.301	-121.310
2023	86.154	1.861	84.293	36.436	23.149	13.287	233.848	371.446	-137.598
2022 I	81.975	1.473	80.503	38.896	21.100	17.796	229.770	349.947	-120.176
II	72.543	2.582	69.961	34.217	20.843	13.374	229.140	336.866	-107.725
III	67.278	3.128	64.151	33.225	21.171	12.054	226.969	338.635	-111.666
IV	72.444	1.919	70.525	34.403	21.782	12.621	230.992	352.301	-121.310
2023 I	79.251	1.751	77.499	35.399	23.061	12.338	236.189	361.216	-125.026
II	82.394	2.123	80.270	35.023	23.075	11.949	237.203	367.524	-130.320
III	80.640	3.318	77.322	34.869	22.666	12.204	236.801	363.001	-126.200
IV	86.154	1.861	84.293	36.436	23.149	13.287	233.848	371.446	-137.598
Transacciones									
2021	-5.790	-2.302	-3.488	3.558	-930	4.488	27.339	29.720	-2.381
2022	-6.630	-4.849	-1.781	-3.953	1.984	-5.937	14.995	25.139	-10.144
2023	4.667	-5.182	9.849	-1.098	1.109	-2.208	4.482	21.069	-16.587
2022 I	-2.396	-957	-1.439	-2.153	234	-2.387	8.633	5.860	2.772
II	-2.402	-1.432	-971	-1.283	1.203	-2.487	1.688	7.238	-5.551
III	-1.434	-1.345	-89	230	598	-368	859	3.622	-2.763
IV	-398	-1.115	717	-748	-52	-696	3.815	8.417	-4.602
2023 I	3.431	-1.332	4.764	-151	473	-624	4.527	4.230	297
II	1.634	-1.220	2.854	-1.126	2	-1.128	288	5.810	-5.523
III	427	-1.413	1.841	812	390	422	541	7.827	-7.285
IV	-825	-1.216	391	-633	244	-877	-874	3.202	-4.076
Variación de precio									
2021	2.520	0	2.520	2.898	-139	3.037	2.155	-5.314	7.469
2022	-13.522	548	-14.070	-3.458	-42	-3.416	407	-8.080	8.487
2023	3.636	806	2.831	3.333	78	3.255	1.119	1.948	-830
2022 I	-7.628	158	-7.786	-809	-11	-797	118	-578	696
II	-5.822	400	-6.222	-2.774	-35	-2.739	-589	-6.190	5.601
III	-2.937	183	-3.120	-1.033	-11	-1.022	-110	1.386	-1.497
IV	2.866	-193	3.059	1.159	15	1.143	989	-2.698	3.687
2023 I	996	267	729	842	-13	855	484	-645	1.129
II	849	233	615	670	17	653	363	1.844	-1.482
III	-2.182	644	-2.826	-295	55	-351	526	-2.651	3.177
IV	3.973	-339	4.312	2.116	18	2.097	-254	3.399	-3.653
Variación de tipo de cambio									
2021	-566	3.534	-4.100	-506	-925	420	-2.515	-12.665	10.150
2022	1.486	4.251	-2.765	-155	-68	-87	-2.110	-3.807	1.698
2023	5.406	4.318	1.088	-201	206	-408	-2.538	-2.969	432
2022 I	890	304	586	-111	408	-519	871	4.125	-3.254
II	-1.209	2.140	-3.349	-622	-843	221	-1.729	-13.784	12.055
III	-893	1.708	-2.601	-189	-248	59	-2.057	-2.459	402
IV	2.698	99	2.599	767	615	151	805	8.310	-7.505
2023 I	2.379	898	1.481	305	846	-541	375	6.061	-5.686
II	660	1.359	-699	80	-5	86	364	-1.133	1.497
III	2	1.964	-1.963	-671	-854	183	-1.469	-9.742	8.273
IV	2.365	97	2.268	84	220	-136	-1.807	1.844	-3.651
Otros ajustes									
2021	0	0	0	0	-429	429	-492	-2.388	1.896
2022	-301	-596	295	7	-568	575	-2.471	-1.560	-911
2023	0	0	0	0	-27	27	-206	-903	698
2022 I	-301	-596	295	7	-7	14	-21	-70	49
II	0	0	0	0	-582	582	0	-346	346
III	0	0	0	0	-11	11	-863	-780	-83
IV	0	0	0	0	32	-32	-1.587	-363	-1.223
2023 I	0	0	0	0	-27	27	-188	-732	544
II	0	0	0	0	0	-0	0	-214	214
III	0	0	0	0	0	-0	0	43	-43
IV	0	0	0	0	0	-0	-18	0	-18





**CUADRO 4.4.4**  
**Posición de inversión internacional, detalle por sector institucional**  
(Millones de dólares)

	2021	2022	2023	2022					2023						
				I	II	III	IV	I	II	III	IV				
<b>Gobierno General</b>															
<b>Activos</b>	<b>10.832</b>	<b>17.338</b>	<b>14.668</b>	<b>16.769</b>	<b>19.768</b>	<b>16.483</b>	<b>17.338</b>	<b>15.467</b>	<b>16.328</b>	<b>14.169</b>	<b>14.668</b>				
Inversión de cartera	10.560	16.696	14.626	16.232	18.643	15.589	16.696	15.157	15.201	14.083	14.626				
Otra inversión	272	642	43	536	1.126	893	642	310	1.127	86	43				
<b>Pasivos</b>	<b>45.671</b>	<b>41.140</b>	<b>47.217</b>	<b>49.119</b>	<b>42.224</b>	<b>37.420</b>	<b>41.140</b>	<b>42.009</b>	<b>43.203</b>	<b>42.814</b>	<b>47.217</b>				
Inversión de cartera	43.405	38.576	44.278	46.814	39.935	35.117	38.576	39.437	40.279	39.878	44.278				
Otra inversión	2.266	2.564	2.938	2.305	2.288	2.303	2.564	2.572	2.924	2.936	2.938				
<b>Neto</b>	<b>-34.839</b>	<b>-23.802</b>	<b>-32.548</b>	<b>-32.350</b>	<b>-22.455</b>	<b>-20.938</b>	<b>-23.802</b>	<b>-26.541</b>	<b>-26.875</b>	<b>-28.645</b>	<b>-32.548</b>				
Inversión de cartera	-32.845	-21.880	-29.653	-30.581	-21.293	-19.528	-21.880	-24.280	-25.078	-25.795	-29.653				
Otra inversión	-1.994	-1.922	-2.896	-1.769	-1.163	-1.410	-1.922	-2.262	-1.797	-2.850	-2.896				
<b>Banco Central</b>															
<b>Activos</b>	<b>51.623</b>	<b>39.943</b>	<b>47.152</b>	<b>49.087</b>	<b>46.567</b>	<b>38.584</b>	<b>39.943</b>	<b>40.079</b>	<b>40.260</b>	<b>42.212</b>	<b>47.152</b>				
Activos de reserva	51.330	39.154	46.353	48.320	45.821	37.784	39.154	39.304	39.497	41.402	46.353				
Otra inversión	293	789	799	767	747	799	775	775	763	810	799				
<b>Pasivos</b>	<b>3.645</b>	<b>4.057</b>	<b>3.647</b>	<b>3.738</b>	<b>3.931</b>	<b>3.386</b>	<b>4.057</b>	<b>4.542</b>	<b>3.882</b>	<b>3.760</b>	<b>3.647</b>				
Inversión de cartera	10	614	243	213	539	104	614	1.087	466	382	243				
Otra inversión	3.634	3.443	3.404	3.525	3.391	3.282	3.443	3.454	3.417	3.377	3.404				
<b>Neto</b>	<b>47.978</b>	<b>35.886</b>	<b>43.505</b>	<b>45.348</b>	<b>42.637</b>	<b>35.198</b>	<b>35.886</b>	<b>35.538</b>	<b>36.378</b>	<b>38.452</b>	<b>43.505</b>				
<b>Bancos</b>															
<b>Activos</b>	<b>30.053</b>	<b>40.311</b>	<b>37.012</b>	<b>34.911</b>	<b>39.821</b>	<b>43.984</b>	<b>40.311</b>	<b>44.552</b>	<b>38.824</b>	<b>39.217</b>	<b>37.012</b>				
Inversión directa	3.206	3.148	3.911	3.292	3.207	3.085	3.148	3.381	3.586	3.511	3.911				
Inversión de cartera	3.421	3.264	3.220	2.862	2.952	3.244	3.264	3.180	3.089	3.341	3.220				
Derivados financieros	11.587	21.356	17.464	15.530	21.651	25.571	21.356	22.786	19.087	18.931	17.464				
Otra inversión	11.839	12.543	12.418	13.227	12.011	12.083	12.543	15.205	13.062	13.434	12.418				
<b>Pasivos</b>	<b>57.747</b>	<b>74.679</b>	<b>71.862</b>	<b>69.988</b>	<b>71.555</b>	<b>74.938</b>	<b>74.679</b>	<b>78.879</b>	<b>73.849</b>	<b>72.799</b>	<b>71.862</b>				
Inversión directa	13.286	14.863	16.335	16.338	13.521	13.005	14.863	15.864	16.297	15.309	16.335				
Inversión de cartera	19.109	17.519	18.677	19.857	17.846	16.624	17.519	18.021	18.524	18.195	18.677				
Derivados financieros	11.317	23.481	19.335	17.696	24.102	29.204	23.481	24.838	21.175	21.377	19.335				
Otra inversión	14.035	18.815	17.516	16.098	16.085	16.105	18.815	20.156	17.852	17.918	17.516				
<b>Neto</b>	<b>-27.694</b>	<b>-34.368</b>	<b>-34.849</b>	<b>-35.077</b>	<b>-31.734</b>	<b>-30.954</b>	<b>-34.368</b>	<b>-34.327</b>	<b>-35.025</b>	<b>-33.581</b>	<b>-34.849</b>				
Inversión directa	-10.080	-11.715	-12.423	-13.046	-10.314	-9.919	-11.715	-12.483	-12.711	-11.798	-12.423				
Inversión de cartera	-15.688	-14.255	-15.457	-16.995	-14.895	-13.379	-14.255	-14.842	-15.435	-14.853	-15.457				
Derivados financieros	270	-2.126	-1.871	-2.165	-2.452	-3.633	-2.126	-2.053	-2.089	-2.445	-1.871				
Otra inversión	-2.196	-6.273	-5.098	-2.871	-4.074	-4.022	-6.273	-4.950	-4.790	-4.484	-5.098				
<b>Fondos de Pensiones</b>															
<b>Activos</b>	<b>91.411</b>	<b>72.444</b>	<b>86.154</b>	<b>81.975</b>	<b>72.543</b>	<b>67.278</b>	<b>72.444</b>	<b>79.251</b>	<b>82.394</b>	<b>80.640</b>	<b>86.154</b>				
Inversión de cartera	89.321	69.008	81.518	79.983	69.518	63.110	69.008	75.601	78.740	76.323	81.518				
Derivados financieros	1.616	3.207	4.055	1.693	2.809	3.829	3.207	3.436	3.469	3.766	4.055				
Otra inversión	474	230	581	299	216	339	230	214	185	551	581				
<b>Pasivos</b>	<b>2.564</b>	<b>1.919</b>	<b>1.861</b>	<b>1.473</b>	<b>2.582</b>	<b>3.128</b>	<b>1.919</b>	<b>1.751</b>	<b>2.123</b>	<b>3.318</b>	<b>1.861</b>				
Derivados financieros	2.564	1.919	1.861	1.473	2.582	3.128	1.919	1.751	2.123	3.318	1.861				
<b>Neto</b>	<b>88.846</b>	<b>70.525</b>	<b>84.293</b>	<b>80.503</b>	<b>69.961</b>	<b>64.151</b>	<b>70.525</b>	<b>77.499</b>	<b>80.270</b>	<b>77.322</b>	<b>84.293</b>				
<b>Otras sociedades financieras (1)</b>															
<b>Activos</b>	<b>41.962</b>	<b>34.403</b>	<b>36.436</b>	<b>38.896</b>	<b>34.217</b>	<b>33.225</b>	<b>34.403</b>	<b>35.399</b>	<b>35.023</b>	<b>34.869</b>	<b>36.436</b>				
Inversión directa	9.916	9.305	9.127	9.845	9.296	9.161	9.305	9.123	9.227	9.217	9.127				
Inversión de cartera	30.170	23.030	25.151	27.481	23.357	22.231	23.030	23.808	23.338	23.584	25.151				
Derivados financieros	450	503	269	224	90	120	503	635	666	226	269				
Otra inversión	1.426	1.565	1.889	1.346	1.474	1.713	1.565	1.833	1.793	1.843	1.889				
<b>Pasivos</b>	<b>20.476</b>	<b>21.782</b>	<b>23.149</b>	<b>21.100</b>	<b>20.843</b>	<b>21.171</b>	<b>21.782</b>	<b>23.061</b>	<b>23.075</b>	<b>22.666</b>	<b>23.149</b>				
Inversión directa	16.463	18.014	19.259	17.447	17.180	17.377	18.014	19.148	19.378	19.010	19.259				
Inversión de cartera	961	798	740	981	816	916	798	823	768	739	740				
Derivados financieros	372	51	177	170	370	290	51	63	56	191	177				
Otra inversión	2.680	2.919	2.973	2.502	2.477	2.589	2.919	3.027	2.872	2.726	2.973				
<b>Neto</b>	<b>21.486</b>	<b>12.621</b>	<b>13.287</b>	<b>17.796</b>	<b>13.374</b>	<b>12.054</b>	<b>12.621</b>	<b>12.338</b>	<b>11.949</b>	<b>12.204</b>	<b>13.287</b>				
<b>Empresas no financieras y hogares</b>															
<b>Activos</b>	<b>220.171</b>	<b>230.992</b>	<b>233.848</b>	<b>229.770</b>	<b>229.140</b>	<b>226.969</b>	<b>230.992</b>	<b>236.189</b>	<b>237.203</b>	<b>236.801</b>	<b>233.848</b>				
Inversión directa	131.960	140.622	143.759	138.953	138.517	138.546	140.622	144.183	146.058	145.856	143.759				
Inversión de cartera	59.860	62.813	63.270	62.423	61.962	61.286	62.813	63.239	64.368	63.056	63.270				
Derivados financieros	685	1.192	877	548	944	844	1.192	1.132	822	1.006	877				
Otra inversión	27.666	26.364	25.942	27.846	27.718	26.293	26.364	27.635	25.954	26.883	25.942				
<b>Pasivos</b>	<b>340.610</b>	<b>352.301</b>	<b>371.446</b>	<b>349.947</b>	<b>336.866</b>	<b>338.635</b>	<b>352.301</b>	<b>361.216</b>	<b>367.524</b>	<b>363.001</b>	<b>371.446</b>				
Inversión directa	223.975	235.517	251.153	230.590	222.955	225.170	235.517	242.268	248.419	246.746	251.153				
Inversión de cartera	70.671	67.915	69.620	72.688	64.424	62.537	67.915	69.583	69.088	65.785	69.620				
Derivados financieros	947	451	399	435	659	619	451	117	436	515	399				
Otra inversión	45.018	48.418	50.274	46.233	48.828	50.310	48.418	49.248	49.581	49.955	50.274				
<b>Neto</b>	<b>-120.439</b>	<b>-121.310</b>	<b>-137.598</b>	<b>-120.176</b>	<b>-107.725</b>	<b>-111.666</b>	<b>-121.310</b>	<b>-125.026</b>	<b>-130.320</b>	<b>-126.200</b>	<b>-137.598</b>				
Inversión directa	-92.015	-94.895	-107.394	-91.637	-84.438	-86.624	-94.895	-98.085	-102.360	-100.889	-107.394				
Inversión de cartera	-10.810	-5.102	-6.350	-10.265	-2.462	-1.251	-5.102	-6.343	-4.719	-2.729	-6.350				
Derivados financieros	-262	740	478	114	284	225	740	1.015	386	491	478				
Otra inversión	-17.352	-22.053	-24.332	-18.388	-21.109	-24.016	-22.053	-21.613	-23.627	-23.072	-24.332				

**Deuda Externa**



**CUADRO 4.5**  
**Deuda externa por sector institucional, anual (1)**  
(Millones de dólares)

	2014	2015	2016	2017	2018	2019	2020	2021	2022
<b>Sector institucional</b>									
<b>I. Gobierno General</b>	<b>7.904</b>	<b>8.708</b>	<b>11.674</b>	<b>20.118</b>	<b>23.379</b>	<b>28.479</b>	<b>34.150</b>	<b>45.671</b>	<b>41.140</b>
<b>Corto plazo</b>	<b>0</b>	<b>0</b>	<b>0</b>	<b>0</b>	<b>0</b>	<b>0</b>	<b>251</b>	<b>0</b>	<b>0</b>
Títulos de deuda	0	0	0	0	0	0	251	0	0
<b>Largo plazo</b>	<b>7.904</b>	<b>8.708</b>	<b>11.674</b>	<b>20.118</b>	<b>23.379</b>	<b>28.479</b>	<b>33.899</b>	<b>45.671</b>	<b>41.140</b>
Títulos de deuda	7.036	7.921	10.545	18.908	22.116	27.229	32.290	43.405	38.576
Préstamos	867	786	1.129	1.209	1.263	1.250	1.609	2.266	2.564
<b>II. Banco Central</b>	<b>2.137</b>	<b>1.731</b>	<b>1.792</b>	<b>1.857</b>	<b>1.484</b>	<b>1.443</b>	<b>1.322</b>	<b>3.645</b>	<b>4.057</b>
<b>Corto plazo</b>	<b>14</b>	<b>0</b>	<b>0</b>	<b>0</b>	<b>29</b>	<b>0</b>	<b>0</b>	<b>0</b>	<b>613</b>
Títulos de deuda	0	0	0	0	29	0	0	0	613
Otras deudas	14	0	0	0	0	0	0	0	0
<b>Largo plazo</b>	<b>2.124</b>	<b>1.731</b>	<b>1.792</b>	<b>1.857</b>	<b>1.456</b>	<b>1.443</b>	<b>1.322</b>	<b>3.645</b>	<b>3.444</b>
Títulos de deuda	858	516	607	607	234	227	33	10	1
Moneda y depósitos	83	82	86	85	83	84	82	85	87
Asignación DEG	1.183	1.133	1.099	1.165	1.138	1.131	1.206	3.549	3.356
<b>III. Bancos</b>	<b>25.983</b>	<b>25.492</b>	<b>24.444</b>	<b>27.233</b>	<b>29.255</b>	<b>31.517</b>	<b>23.868</b>	<b>29.695</b>	<b>32.187</b>
<b>Corto plazo</b>	<b>7.077</b>	<b>5.188</b>	<b>5.559</b>	<b>9.060</b>	<b>8.748</b>	<b>11.565</b>	<b>6.954</b>	<b>8.786</b>	<b>12.810</b>
Títulos de deuda	1.707	400	392	471	857	1.702	1.301	1.192	1.338
Préstamos	4.219	3.433	3.888	6.633	5.251	6.849	3.112	4.964	4.944
Moneda y depósitos	1.152	1.355	1.278	1.956	2.640	3.014	2.541	2.630	6.528
<b>Largo plazo</b>	<b>18.906</b>	<b>20.304</b>	<b>18.885</b>	<b>18.173</b>	<b>20.508</b>	<b>19.951</b>	<b>16.915</b>	<b>20.909</b>	<b>19.377</b>
Títulos de deuda	11.173	11.321	11.117	10.433	10.548	10.693	11.099	14.468	12.034
Préstamos	7.732	8.983	7.768	7.740	9.960	9.259	5.816	6.441	7.343
<b>IV. Otras sociedades financieras (2)</b>	<b>2.398</b>	<b>2.478</b>	<b>2.425</b>	<b>2.737</b>	<b>2.734</b>	<b>2.703</b>	<b>3.140</b>	<b>3.228</b>	<b>3.178</b>
<b>Corto plazo</b>	<b>61</b>	<b>86</b>	<b>31</b>	<b>51</b>	<b>65</b>	<b>137</b>	<b>54</b>	<b>251</b>	<b>283</b>
Títulos de deuda	0	0	1	0	0	0	0	17	0
Préstamos	61	86	29	51	65	137	54	233	283
<b>Largo plazo</b>	<b>2.336</b>	<b>2.392</b>	<b>2.394</b>	<b>2.686</b>	<b>2.670</b>	<b>2.566</b>	<b>3.086</b>	<b>2.977</b>	<b>2.895</b>
Títulos de deuda	781	773	902	1.157	913	816	717	531	258
Préstamos	1.555	1.620	1.493	1.529	1.756	1.750	2.369	2.446	2.637
<b>V. Empresas no financieras (2) (3)</b>	<b>68.142</b>	<b>65.246</b>	<b>67.167</b>	<b>69.550</b>	<b>70.508</b>	<b>76.866</b>	<b>88.603</b>	<b>100.696</b>	<b>96.653</b>
<b>Corto plazo</b>	<b>8.600</b>	<b>6.665</b>	<b>6.965</b>	<b>8.223</b>	<b>8.903</b>	<b>7.845</b>	<b>8.756</b>	<b>11.433</b>	<b>10.514</b>
Préstamos	1.023	329	384	502	436	648	1.559	711	1.099
Créditos comerciales	7.578	6.336	6.581	7.721	8.467	7.198	7.197	10.722	9.415
<b>Largo plazo</b>	<b>59.542</b>	<b>58.581</b>	<b>60.202</b>	<b>61.327</b>	<b>61.605</b>	<b>69.021</b>	<b>79.847</b>	<b>89.263</b>	<b>86.139</b>
Títulos de deuda	31.115	31.614	31.954	35.952	35.114	41.353	48.863	55.678	48.236
Préstamos	28.427	26.967	28.248	25.375	26.492	27.667	30.984	33.585	37.904
Créditos comerciales	0	0	0	0	0	0	0	0	0
<b>VI. Inversión extranjera directa</b>	<b>47.132</b>	<b>55.958</b>	<b>57.715</b>	<b>58.482</b>	<b>56.859</b>	<b>57.389</b>	<b>57.402</b>	<b>52.471</b>	<b>52.625</b>
<b>VI.1. Otras sociedades financieras</b>	<b>4.961</b>	<b>4.606</b>	<b>4.936</b>	<b>5.314</b>	<b>5.217</b>	<b>5.370</b>	<b>5.386</b>	<b>4.299</b>	<b>4.206</b>
Corto plazo	257	319	13	16	16	17	55	4	8
Largo plazo	4.704	4.286	4.922	5.298	5.201	5.354	5.331	4.295	4.198
<b>VI.2. Empresas no financieras (3)</b>	<b>42.171</b>	<b>51.353</b>	<b>52.779</b>	<b>53.169</b>	<b>51.642</b>	<b>52.019</b>	<b>52.016</b>	<b>48.172</b>	<b>48.419</b>
Corto plazo	2.551	2.213	1.947	2.295	2.590	2.681	3.217	3.045	3.077
Largo plazo	39.620	49.140	50.832	50.874	49.052	49.337	48.799	45.127	45.342
<b>Deuda externa total</b>	<b>153.696</b>	<b>159.613</b>	<b>165.217</b>	<b>179.976</b>	<b>184.220</b>	<b>198.396</b>	<b>208.485</b>	<b>235.405</b>	<b>229.840</b>
<b>Memorandum</b>									
<b>Deuda Externa a valor nominal</b>	<b>153.570</b>	<b>161.590</b>	<b>165.338</b>	<b>178.476</b>	<b>185.823</b>	<b>195.369</b>	<b>201.593</b>	<b>235.162</b>	<b>247.773</b>
I. Gobierno General	7.796	8.796	11.541	19.704	23.377	26.420	31.171	46.286	49.618
II. Banco Central	2.088	1.706	1.751	1.825	1.475	1.437	1.318	3.645	4.060
III. Bancos	26.004	25.557	24.395	27.208	29.452	31.450	23.616	29.662	33.221
IV. Otras sociedades financieras (2)	2.415	2.479	2.453	2.736	2.753	2.777	3.541	3.792	3.810
V. Empresas no financieras (2) (3)	68.136	67.094	67.483	68.520	71.905	75.896	84.545	99.308	104.440
VI. Inversión extranjera directa	47.132	55.958	57.715	58.482	56.859	57.389	57.402	52.471	52.625
VI.1. Otras sociedades financieras	4.961	4.606	4.936	5.314	5.217	5.370	5.386	4.299	4.206
VI.2. Empresas no financieras (3)	42.171	51.353	52.779	53.169	51.642	52.019	52.016	48.172	48.419



**CUADRO 4.5**  
**Deuda externa por sector institucional, mensual (1)**  
(Millones de dólares)

	2023											2024
	Feb	Mar	Abr	May	Jun	Jul	Ago	Sep	Oct	Nov	Dic	Ene
<b>Sector institucional</b>												
<b>I. Gobierno General</b>	<b>40.388</b>	<b>42.009</b>	<b>42.577</b>	<b>43.061</b>	<b>43.203</b>	<b>46.795</b>	<b>45.510</b>	<b>42.814</b>	<b>42.740</b>	<b>45.598</b>	<b>47.217</b>	<b>47.578</b>
<b>Corto plazo</b>	<b>115</b>	<b>122</b>	<b>121</b>	<b>121</b>	<b>92</b>	<b>88</b>	<b>0</b>	<b>0</b>	<b>0</b>	<b>0</b>	<b>0</b>	<b>0</b>
Títulos de deuda	115	122	121	121	92	88	0	0	0	0	0	0
<b>Largo plazo</b>	<b>40.273</b>	<b>41.887</b>	<b>42.456</b>	<b>42.940</b>	<b>43.111</b>	<b>46.707</b>	<b>45.510</b>	<b>42.814</b>	<b>42.740</b>	<b>45.598</b>	<b>47.217</b>	<b>47.578</b>
Títulos de deuda	37.699	39.315	39.546	40.038	40.187	43.790	42.599	39.878	39.823	42.671	44.278	44.653
Préstamos	2.574	2.572	2.910	2.902	2.924	2.916	2.911	2.936	2.917	2.927	2.938	2.925
<b>II. Banco Central</b>	<b>3.981</b>	<b>4.542</b>	<b>4.137</b>	<b>3.670</b>	<b>3.882</b>	<b>3.811</b>	<b>3.561</b>	<b>3.760</b>	<b>3.695</b>	<b>3.685</b>	<b>3.647</b>	<b>3.429</b>
<b>Corto plazo</b>	<b>578</b>	<b>1.087</b>	<b>669</b>	<b>268</b>	<b>466</b>	<b>351</b>	<b>157</b>	<b>382</b>	<b>308</b>	<b>273</b>	<b>243</b>	<b>0</b>
Títulos de deuda	578	1.087	669	268	466	351	157	382	308	273	243	0
Otras deudas	0	0	0	0	0	0	0	0	0	0	0	0
<b>Largo plazo</b>	<b>3.403</b>	<b>3.454</b>	<b>3.467</b>	<b>3.401</b>	<b>3.417</b>	<b>3.460</b>	<b>3.404</b>	<b>3.377</b>	<b>3.386</b>	<b>3.412</b>	<b>3.404</b>	<b>3.429</b>
Títulos de deuda	1	0	0	0	0	0	0	0	0	0	0	0
Moneda y depósitos	87	87	86	87	85	85	83	82	82	83	85	85
Asignación DEG	3.315	3.368	3.381	3.314	3.331	3.375	3.321	3.295	3.304	3.330	3.319	3.344
<b>III. Bancos</b>	<b>31.431</b>	<b>33.871</b>	<b>33.375</b>	<b>32.169</b>	<b>31.931</b>	<b>31.441</b>	<b>32.166</b>	<b>31.807</b>	<b>32.412</b>	<b>32.081</b>	<b>31.412</b>	<b>31.124</b>
<b>Corto plazo</b>	<b>12.197</b>	<b>13.706</b>	<b>12.660</b>	<b>11.336</b>	<b>11.111</b>	<b>10.268</b>	<b>10.790</b>	<b>11.030</b>	<b>10.662</b>	<b>9.885</b>	<b>9.977</b>	<b>9.795</b>
Títulos de deuda	1.861	1.736	1.789	1.948	1.879	1.666	1.625	1.741	1.695	1.436	1.397	1.356
Préstamos	4.583	5.642	5.599	5.619	5.345	5.112	5.618	5.266	5.167	5.277	5.665	5.669
Moneda y depósitos	5.753	6.328	5.272	3.769	3.888	3.491	3.547	4.023	3.799	3.172	2.915	2.770
<b>Largo plazo</b>	<b>19.234</b>	<b>20.165</b>	<b>20.715</b>	<b>20.833</b>	<b>20.820</b>	<b>21.172</b>	<b>21.376</b>	<b>20.777</b>	<b>21.750</b>	<b>22.196</b>	<b>21.435</b>	<b>21.329</b>
Títulos de deuda	11.666	11.979	12.101	12.158	12.201	12.432	12.364	12.148	12.183	12.362	12.499	12.669
Préstamos	7.568	8.186	8.614	8.675	8.619	8.741	9.012	8.629	9.567	9.834	8.936	8.860
<b>IV. Otras soc. financ.(2)</b>	<b>3.208</b>	<b>3.232</b>	<b>3.220</b>	<b>3.180</b>	<b>3.081</b>	<b>2.954</b>	<b>2.933</b>	<b>2.927</b>	<b>2.915</b>	<b>3.085</b>	<b>3.187</b>	<b>3.102</b>
<b>Corto plazo</b>	<b>247</b>	<b>250</b>	<b>251</b>	<b>289</b>	<b>292</b>	<b>300</b>	<b>312</b>	<b>316</b>	<b>281</b>	<b>286</b>	<b>368</b>	<b>354</b>
Títulos de deuda	0	0	0	0	0	0	0	0	0	0	0	0
Préstamos	247	250	251	289	292	300	312	316	281	286	368	354
<b>Largo plazo</b>	<b>2.961</b>	<b>2.982</b>	<b>2.969</b>	<b>2.890</b>	<b>2.789</b>	<b>2.654</b>	<b>2.621</b>	<b>2.611</b>	<b>2.634</b>	<b>2.799</b>	<b>2.819</b>	<b>2.748</b>
Títulos de deuda	226	204	197	196	209	215	206	201	201	208	214	208
Préstamos	2.736	2.777	2.772	2.695	2.580	2.439	2.415	2.410	2.433	2.591	2.606	2.540
<b>V. Empresas no financ.(2)(3)</b>	<b>96.875</b>	<b>97.980</b>	<b>98.234</b>	<b>97.692</b>	<b>98.262</b>	<b>98.718</b>	<b>97.797</b>	<b>97.902</b>	<b>96.974</b>	<b>99.307</b>	<b>101.033</b>	<b>102.698</b>
<b>Corto plazo</b>	<b>9.568</b>	<b>9.747</b>	<b>9.322</b>	<b>9.684</b>	<b>9.562</b>	<b>9.695</b>	<b>10.232</b>	<b>9.942</b>	<b>10.276</b>	<b>9.894</b>	<b>9.703</b>	<b>9.937</b>
Préstamos	1.002	897	909	900	1.031	1.067	1.067	1.102	1.113	1.163	1.323	1.337
Créditos comerciales	8.566	8.850	8.412	8.784	8.531	8.628	9.165	8.841	9.163	8.731	8.379	8.600
<b>Largo plazo</b>	<b>87.307</b>	<b>88.233</b>	<b>88.912</b>	<b>88.008</b>	<b>88.699</b>	<b>89.023</b>	<b>87.565</b>	<b>87.960</b>	<b>86.698</b>	<b>89.414</b>	<b>91.330</b>	<b>92.761</b>
Títulos de deuda	48.609	48.732	48.930	47.816	48.681	48.743	47.572	47.947	45.964	48.759	50.758	52.093
Préstamos	38.698	39.501	39.983	40.192	40.019	40.280	39.993	40.012	40.734	40.654	40.572	40.667
Créditos comerciales	0	0	0	0	0	0	0	0	0	0	0	0
<b>VI. Inversión extranjera directa</b>	<b>53.105</b>	<b>48.957</b>	<b>49.788</b>	<b>50.541</b>	<b>51.284</b>	<b>53.244</b>	<b>53.778</b>	<b>53.446</b>	<b>53.602</b>	<b>54.051</b>	<b>54.472</b>	<b>54.566</b>
<b>VI.1. Otras soc. financ.</b>	<b>4.292</b>	<b>4.430</b>	<b>4.412</b>	<b>4.123</b>	<b>4.148</b>	<b>4.065</b>	<b>4.023</b>	<b>3.898</b>	<b>3.903</b>	<b>4.023</b>	<b>3.951</b>	<b>3.829</b>
Corto plazo	8	8	8	8	8	8	8	8	8	16	16	16
Largo plazo	4.283	4.422	4.404	4.114	4.139	4.057	4.014	3.890	3.895	4.007	3.934	3.813
<b>VI.2. Empresas no financ.(3)</b>	<b>48.813</b>	<b>44.526</b>	<b>45.375</b>	<b>46.418</b>	<b>47.136</b>	<b>49.179</b>	<b>49.755</b>	<b>49.548</b>	<b>49.699</b>	<b>50.028</b>	<b>50.522</b>	<b>50.737</b>
Corto plazo	2.941	3.035	2.958	3.040	2.991	3.468	3.679	3.244	3.429	3.562	4.164	4.398
Largo plazo	45.872	41.492	42.417	43.379	44.146	45.711	46.077	46.304	46.270	46.466	46.358	46.339
<b>Deuda externa total</b>	<b>228.988</b>	<b>230.589</b>	<b>231.330</b>	<b>230.313</b>	<b>231.643</b>	<b>236.963</b>	<b>235.744</b>	<b>232.656</b>	<b>232.337</b>	<b>237.807</b>	<b>240.968</b>	<b>242.498</b>
<b>Memorandum</b>												
<b>Deuda Externa a valor nominal</b>	<b>247.201</b>	<b>246.637</b>	<b>246.827</b>	<b>246.688</b>	<b>247.894</b>	<b>252.460</b>	<b>253.173</b>	<b>252.961</b>	<b>255.531</b>	<b>256.568</b>	<b>256.161</b>	<b>257.999</b>
I. Gobierno General	48.953	49.481	49.937	50.731	50.772	54.183	53.691	52.555	53.507	54.018	54.094	54.567
II. Banco Central	3.988	4.551	4.142	3.672	3.885	3.812	3.562	3.761	3.696	3.687	3.648	3.429
III. Bancos	32.387	34.828	34.250	33.046	32.856	32.341	33.061	32.712	33.358	32.903	32.119	31.805
IV. Otras sociedades financieras (2)	3.845	3.279	3.265	3.225	3.126	2.998	2.978	2.969	2.958	3.128	3.230	3.145
V. Empresas no financieras (2) (3)	104.924	105.541	105.446	105.474	105.971	105.882	106.104	107.518	108.410	108.782	108.598	110.487
VI. Inversión extranjera directa	53.105	48.957	49.788	50.541	51.284	53.244	53.778	53.446	53.602	54.051	54.472	54.566
VI.1. Otras sociedades financieras	4.292	4.430	4.412	4.123	4.148	4.065	4.023	3.898	3.903	4.023	3.951	3.829
VI.2. Empresas no financieras (3)	48.813	44.526	45.375	46.418	47.136	49.179	49.755	49.548	49.699	50.028	50.522	50.737



**CUADRO 4.5.1**  
**Deuda externa por sector público y privado, anual (1)**  
(Millones de dólares)

	2014	2015	2016	2017	2018	2019	2020	2021	2022
<b>Plazo</b>									
<b>I. Deuda externa total (II + III)</b>	<b>153.696</b>	<b>159.613</b>	<b>165.217</b>	<b>179.976</b>	<b>184.220</b>	<b>198.396</b>	<b>208.485</b>	<b>235.405</b>	<b>229.840</b>
<b>Sector público</b>	<b>31.373</b>	<b>31.817</b>	<b>35.697</b>	<b>47.559</b>	<b>51.463</b>	<b>59.826</b>	<b>68.521</b>	<b>81.486</b>	<b>71.907</b>
Gobierno General	7.904	8.708	11.674	20.118	23.379	28.479	34.150	45.671	41.140
Banco Central	2.137	1.731	1.792	1.857	1.484	1.443	1.322	3.645	4.057
Bancos	2.035	2.953	3.521	4.945	5.624	5.795	4.749	4.303	4.009
Empresas no financieras	19.298	18.425	18.710	20.640	20.975	24.110	28.300	27.867	22.701
<b>Sector privado</b>	<b>122.323</b>	<b>127.796</b>	<b>129.519</b>	<b>132.418</b>	<b>132.757</b>	<b>138.570</b>	<b>139.964</b>	<b>153.919</b>	<b>157.933</b>
Bancos	23.948	22.538	20.922	22.288	23.631	25.722	19.119	25.391	28.178
Otras sociedades financieras	7.359	7.084	7.361	8.050	7.951	8.073	8.526	7.526	7.383
Empresas no financieras (2)	91.016	98.174	101.236	102.079	101.175	104.775	112.319	121.001	122.371
<b>II. Deuda externa de corto plazo</b>	<b>18.561</b>	<b>14.471</b>	<b>14.515</b>	<b>19.645</b>	<b>20.350</b>	<b>22.245</b>	<b>19.287</b>	<b>23.518</b>	<b>27.305</b>
<b>Sector público</b>	<b>2.351</b>	<b>2.069</b>	<b>2.104</b>	<b>3.174</b>	<b>3.326</b>	<b>2.705</b>	<b>3.606</b>	<b>3.058</b>	<b>3.789</b>
Gobierno General	0	0	0	0	0	0	251	0	0
Banco Central	14	0	0	0	29	0	0	0	613
Bancos	156	47	33	923	891	427	823	385	483
Empresas no financieras	2.181	2.022	2.071	2.251	2.406	2.278	2.532	2.674	2.692
<b>Sector privado</b>	<b>16.210</b>	<b>12.401</b>	<b>12.411</b>	<b>16.471</b>	<b>17.025</b>	<b>19.540</b>	<b>15.681</b>	<b>20.460</b>	<b>23.516</b>
Bancos	6.921	5.141	5.525	8.137	7.857	11.138	6.131	8.401	12.327
Otras sociedades financieras	318	405	44	67	81	153	108	255	291
Empresas no financieras (2)	8.970	6.855	6.841	8.267	9.087	8.249	9.441	11.804	10.899
<b>III. Deuda externa de largo plazo</b>	<b>135.135</b>	<b>145.142</b>	<b>150.702</b>	<b>160.331</b>	<b>163.870</b>	<b>176.151</b>	<b>189.199</b>	<b>211.887</b>	<b>202.535</b>
<b>Sector público</b>	<b>29.022</b>	<b>29.748</b>	<b>33.593</b>	<b>44.385</b>	<b>48.137</b>	<b>57.121</b>	<b>64.915</b>	<b>78.427</b>	<b>68.119</b>
Gobierno General	7.904	8.708	11.674	20.118	23.379	28.479	33.899	45.671	41.140
Banco Central	2.124	1.731	1.792	1.857	1.456	1.443	1.322	3.645	3.444
Bancos	1.879	2.906	3.488	4.022	4.734	5.367	3.926	3.919	3.526
Empresas no financieras	17.116	16.403	16.639	18.389	18.569	21.832	25.768	25.193	20.009
<b>Sector privado</b>	<b>106.113</b>	<b>115.394</b>	<b>117.109</b>	<b>115.947</b>	<b>115.733</b>	<b>119.030</b>	<b>124.284</b>	<b>133.459</b>	<b>134.416</b>
Bancos	17.027	17.398	15.397	14.151	15.774	14.584	12.988	16.990	15.851
Otras sociedades financieras	7.040	6.679	7.317	7.984	7.870	7.920	8.418	7.272	7.093
Empresas no financieras (2)	82.045	91.318	94.395	93.812	92.088	96.526	102.878	109.197	111.472
<b>Memorandum</b>									
<b>Deuda Externa a valor nominal</b>	<b>153.570</b>	<b>161.590</b>	<b>165.338</b>	<b>178.476</b>	<b>185.823</b>	<b>195.369</b>	<b>201.593</b>	<b>235.162</b>	<b>247.773</b>
<b>Sector público</b>	<b>30.838</b>	<b>32.692</b>	<b>35.427</b>	<b>46.324</b>	<b>51.836</b>	<b>56.675</b>	<b>62.529</b>	<b>80.762</b>	<b>84.132</b>
Gobierno General	7.796	8.796	11.541	19.704	23.377	26.420	31.171	46.286	49.618
Banco Central	2.088	1.706	1.751	1.825	1.475	1.437	1.318	3.645	4.060
Bancos	2.020	2.959	3.504	4.921	5.694	5.761	4.671	4.303	4.323
Empresas no financieras	18.934	19.232	18.632	19.874	21.290	23.057	25.369	26.528	26.131
<b>Sector privado</b>	<b>122.732</b>	<b>128.898</b>	<b>129.910</b>	<b>132.152</b>	<b>133.986</b>	<b>138.693</b>	<b>139.064</b>	<b>154.401</b>	<b>163.641</b>
Bancos	23.983	22.599	20.891	22.287	23.759	25.689	18.945	25.358	28.897
Otras sociedades financieras	7.376	7.085	7.388	8.050	7.970	8.147	8.927	8.091	8.016
Empresas no financieras (2)	91.373	99.215	101.631	101.814	102.257	104.857	111.192	120.952	126.728

**CUADRO 4.5.1****Deuda externa por sector público y privado, mensual (1)**

(Millones de dólares)

	2023 Feb	Mar	Abr	May	Jun	Jul	Ago	Sep	Oct	Nov	Dic	2024 Ene
<b>Plazo</b>												
<b>I. Deuda externa total(II+III)</b>	<b>228.988</b>	<b>230.589</b>	<b>231.330</b>	<b>230.313</b>	<b>231.643</b>	<b>236.963</b>	<b>235.744</b>	<b>232.656</b>	<b>232.337</b>	<b>237.807</b>	<b>240.968</b>	<b>242.498</b>
<b>Sector público</b>	<b>72.177</b>	<b>75.078</b>	<b>75.281</b>	<b>75.170</b>	<b>75.511</b>	<b>78.847</b>	<b>76.214</b>	<b>74.561</b>	<b>73.586</b>	<b>77.665</b>	<b>80.560</b>	<b>82.166</b>
Gobierno General	40.388	42.009	42.577	43.061	43.203	46.795	45.510	42.814	42.740	45.598	47.217	47.578
Banco Central	3.981	4.542	4.137	3.670	3.882	3.811	3.561	3.760	3.695	3.685	3.647	3.429
Bancos	4.284	4.513	4.557	4.761	4.719	4.484	4.301	4.083	4.327	4.314	4.582	4.406
Empresas no financieras	23.523	24.014	24.011	23.679	23.706	23.757	22.843	23.903	22.825	24.068	25.114	26.753
<b>Sector privado</b>	<b>156.811</b>	<b>155.512</b>	<b>156.048</b>	<b>155.142</b>	<b>156.133</b>	<b>158.116</b>	<b>159.530</b>	<b>158.095</b>	<b>158.751</b>	<b>160.143</b>	<b>160.408</b>	<b>160.331</b>
Bancos	27.147	29.358	28.818	27.408	27.212	26.957	27.865	27.723	28.085	27.767	26.830	26.718
Otras sociedades financieras	7.500	7.662	7.632	7.302	7.229	7.019	6.956	6.825	6.818	7.109	7.138	6.931
Empresas no financieras (2)	122.165	118.492	119.598	120.432	121.692	124.140	124.710	123.547	123.848	125.267	126.440	126.682
<b>II. Deuda externa de corto plazo</b>	<b>25.655</b>	<b>27.955</b>	<b>25.990</b>	<b>24.746</b>	<b>24.523</b>	<b>24.179</b>	<b>25.177</b>	<b>24.922</b>	<b>24.964</b>	<b>23.916</b>	<b>24.471</b>	<b>24.501</b>
<b>Sector público</b>	<b>3.837</b>	<b>4.290</b>	<b>3.826</b>	<b>3.591</b>	<b>3.678</b>	<b>3.426</b>	<b>3.082</b>	<b>3.350</b>	<b>3.420</b>	<b>3.171</b>	<b>3.132</b>	<b>2.848</b>
Gobierno General	115	122	121	121	92	88	0	0	0	0	0	0
Banco Central	578	1.087	669	268	466	351	157	382	308	273	243	0
Bancos	815	695	714	824	780	632	492	577	672	537	567	486
Empresas no financieras	2.329	2.387	2.323	2.378	2.341	2.355	2.433	2.391	2.441	2.361	2.321	2.363
<b>Sector privado</b>	<b>21.818</b>	<b>23.664</b>	<b>22.163</b>	<b>21.155</b>	<b>20.845</b>	<b>20.753</b>	<b>22.096</b>	<b>21.572</b>	<b>21.544</b>	<b>20.745</b>	<b>21.339</b>	<b>21.652</b>
Bancos	11.382	13.011	11.946	10.512	10.331	9.636	10.298	10.453	9.990	9.348	9.410	9.310
Otras sociedades financieras	255	258	260	298	301	308	320	324	289	303	384	370
Empresas no financieras (2)	10.181	10.395	9.957	10.345	10.212	10.808	11.478	10.795	11.264	11.094	11.545	11.972
<b>III. Deuda Externa de largo plazo</b>	<b>203.334</b>	<b>202.635</b>	<b>205.340</b>	<b>205.566</b>	<b>207.121</b>	<b>212.784</b>	<b>210.567</b>	<b>207.734</b>	<b>207.373</b>	<b>213.891</b>	<b>216.497</b>	<b>217.997</b>
<b>Sector público</b>	<b>68.341</b>	<b>70.787</b>	<b>71.455</b>	<b>71.579</b>	<b>71.833</b>	<b>75.421</b>	<b>73.132</b>	<b>71.210</b>	<b>70.166</b>	<b>74.493</b>	<b>77.428</b>	<b>79.318</b>
Gobierno General	40.273	41.887	42.456	42.940	43.111	46.707	45.510	42.814	42.740	45.598	47.217	47.578
Banco Central	3.403	3.454	3.467	3.401	3.417	3.460	3.404	3.377	3.386	3.412	3.404	3.429
Bancos	3.469	3.818	3.843	3.937	3.939	3.852	3.809	3.507	3.655	3.776	4.015	3.920
Empresas no financieras	21.195	21.628	21.688	21.300	21.366	21.402	20.410	21.512	20.384	21.707	22.793	24.390
<b>Sector privado</b>	<b>134.993</b>	<b>131.847</b>	<b>133.885</b>	<b>133.987</b>	<b>135.288</b>	<b>137.363</b>	<b>137.435</b>	<b>136.523</b>	<b>137.208</b>	<b>139.397</b>	<b>139.069</b>	<b>138.679</b>
Bancos	15.765	16.347	16.872	16.896	16.881	17.321	17.567	17.270	18.095	18.419	17.421	17.409
Otras sociedades financieras	7.245	7.404	7.372	7.005	6.928	6.711	6.636	6.501	6.529	6.806	6.754	6.561
Empresas no financieras (2)	111.984	108.097	109.641	110.087	111.479	113.332	113.232	112.752	112.584	114.173	114.895	114.709
<b>Memorandum</b>												
<b>Deuda Externa a valor nominal</b>	<b>247.201</b>	<b>246.637</b>	<b>246.827</b>	<b>246.688</b>	<b>247.894</b>	<b>252.460</b>	<b>253.173</b>	<b>252.961</b>	<b>255.531</b>	<b>256.568</b>	<b>256.161</b>	<b>257.999</b>
<b>Sector público</b>	<b>84.615</b>	<b>85.985</b>	<b>86.037</b>	<b>86.525</b>	<b>86.751</b>	<b>89.811</b>	<b>88.665</b>	<b>89.391</b>	<b>90.639</b>	<b>91.022</b>	<b>91.365</b>	<b>93.396</b>
Gobierno General	48.953	49.481	49.937	50.731	50.772	54.183	53.691	52.555	53.507	54.018	54.094	54.567
Banco Central	3.988	4.551	4.142	3.672	3.885	3.812	3.562	3.761	3.696	3.687	3.648	3.429
Bancos	4.562	4.778	4.814	5.022	4.995	4.742	4.552	4.335	4.595	4.552	4.794	4.597
Empresas no financieras	27.113	27.175	27.144	27.100	27.098	27.075	26.861	28.741	28.840	28.765	28.829	30.802
<b>Sector privado</b>	<b>162.586</b>	<b>160.652</b>	<b>160.790</b>	<b>160.164</b>	<b>161.144</b>	<b>162.649</b>	<b>164.508</b>	<b>163.570</b>	<b>164.892</b>	<b>165.547</b>	<b>164.796</b>	<b>164.604</b>
Bancos	27.824	30.050	29.436	28.024	27.861	27.599	28.509	28.377	28.763	28.351	27.325	27.208
Otras sociedades financieras	8.137	7.709	7.677	7.347	7.274	7.063	7.000	6.868	6.861	7.151	7.181	6.974
Empresas no financieras (2)	126.624	122.892	123.677	124.792	126.009	127.986	128.998	128.325	129.269	130.045	130.290	130.421



**CUADRO 4.5.2**  
**Deuda externa, por sector acreedor, anual (1) (2)**  
(Millones de dólares)

	2014	2015	2016	2017	2018	2019	2020	2021	2022
<b>Sector acreedor</b>									
<b>Organismos Multilaterales</b>	<b>2.011</b>	<b>2.054</b>	<b>2.387</b>	<b>2.945</b>	<b>3.227</b>	<b>3.185</b>	<b>3.418</b>	<b>4.018</b>	<b>4.112</b>
Corto plazo	42	22	106	286	336	317	196	187	131
Largo plazo	1.969	2.032	2.281	2.659	2.890	2.868	3.222	3.830	3.982
<b>Organismos Gubernamentales</b>	<b>5.710</b>	<b>5.788</b>	<b>5.871</b>	<b>6.264</b>	<b>6.434</b>	<b>6.166</b>	<b>6.439</b>	<b>6.842</b>	<b>6.678</b>
Corto plazo	21	1	9	2	1	1	2	1	2
Largo plazo	5.688	5.786	5.862	6.262	6.432	6.165	6.438	6.841	6.677
<b>Banco Central</b>	<b>14</b>	<b>0</b>	<b>0</b>	<b>0</b>	<b>0</b>	<b>0</b>	<b>0</b>	<b>0</b>	<b>0</b>
Corto plazo	14	0	0	0	0	0	0	0	0
<b>Bancos</b>	<b>33.316</b>	<b>31.393</b>	<b>30.277</b>	<b>31.600</b>	<b>33.246</b>	<b>34.968</b>	<b>31.435</b>	<b>34.043</b>	<b>44.688</b>
Corto plazo	6.594	5.439	5.399	8.663	7.909	9.802	7.184	8.071	12.391
Largo plazo	26.723	25.954	24.879	22.936	25.336	25.166	24.251	25.971	32.296
<b>Otros Sectores</b>	<b>58.755</b>	<b>66.615</b>	<b>70.025</b>	<b>70.235</b>	<b>70.125</b>	<b>70.683</b>	<b>71.180</b>	<b>71.385</b>	<b>69.910</b>
Corto plazo	10.184	8.608	8.608	10.223	11.218	10.422	10.353	14.049	12.830
Largo plazo	48.571	58.007	61.417	60.011	58.907	60.261	60.827	57.337	57.080
<b>Títulos de deuda</b>	<b>52.708</b>	<b>52.630</b>	<b>55.557</b>	<b>67.769</b>	<b>70.051</b>	<b>82.263</b>	<b>94.807</b>	<b>115.568</b>	<b>101.095</b>
Corto plazo	1.707	400	393	471	885	1.702	1.552	1.209	1.951
Largo plazo	51.002	52.230	55.164	67.297	69.165	80.561	93.255	114.359	99.144
<b>Asignación DEG</b>	<b>1.183</b>	<b>1.133</b>	<b>1.099</b>	<b>1.165</b>	<b>1.138</b>	<b>1.131</b>	<b>1.206</b>	<b>3.549</b>	<b>3.356</b>
Largo plazo	1.183	1.133	1.099	1.165	1.138	1.131	1.206	3.549	3.356
<b>Total</b>	<b>153.696</b>	<b>159.613</b>	<b>165.217</b>	<b>179.976</b>	<b>184.220</b>	<b>198.396</b>	<b>208.485</b>	<b>235.405</b>	<b>229.840</b>
<b>Memorándum</b>									
Títulos de deuda a valor nominal	52.582	54.607	55.678	66.268	71.653	79.235	87.915	115.325	119.028



**CUADRO 4.5.2**  
**Deuda externa, por sector acreedor, mensual (1) (2)**  
(Millones de dólares)

	2023 Feb	Mar	Abr	May	Jun	Jul	Ago	Sep	Oct	Nov	Dic	2024 Ene
<b>Sector acreedor</b>												
<b>Organismos Multilaterales</b>	<b>4.080</b>	<b>4.072</b>	<b>4.407</b>	<b>4.513</b>	<b>4.527</b>	<b>4.711</b>	<b>4.792</b>	<b>4.947</b>	<b>5.234</b>	<b>5.202</b>	<b>5.372</b>	<b>5.367</b>
Corto plazo	92	34	34	146	142	157	262	328	390	339	280	298
Largo plazo	3.988	4.039	4.373	4.367	4.384	4.554	4.530	4.619	4.844	4.863	5.092	5.069
<b>Organismos Gubernamentales</b>	<b>7.154</b>	<b>7.141</b>	<b>7.257</b>	<b>7.290</b>	<b>7.238</b>	<b>7.229</b>	<b>7.191</b>	<b>7.187</b>	<b>6.945</b>	<b>6.990</b>	<b>7.042</b>	<b>7.061</b>
Corto plazo	2	2	2	2	2	2	2	2	2	2	2	2
Largo plazo	7.152	7.139	7.255	7.289	7.236	7.227	7.189	7.185	6.944	6.988	7.041	7.060
<b>Banco Central</b>	<b>0</b>	<b>0</b>	<b>0</b>	<b>0</b>	<b>0</b>	<b>0</b>	<b>0</b>	<b>0</b>	<b>0</b>	<b>0</b>	<b>0</b>	<b>0</b>
Corto plazo	0	0	0	0	0	0	0	0	0	0	0	0
<b>Bancos</b>	<b>44.088</b>	<b>46.896</b>	<b>46.547</b>	<b>44.729</b>	<b>44.343</b>	<b>44.006</b>	<b>44.491</b>	<b>44.088</b>	<b>45.185</b>	<b>44.907</b>	<b>43.899</b>	<b>43.717</b>
Corto plazo	11.143	12.742	11.645	9.955	9.875	9.275	9.737	9.844	9.434	8.974	9.287	9.109
Largo plazo	32.945	34.154	34.902	34.774	34.467	34.731	34.755	34.244	35.752	35.934	34.612	34.608
<b>Otros Sectores</b>	<b>69.557</b>	<b>65.898</b>	<b>66.346</b>	<b>67.882</b>	<b>68.451</b>	<b>70.318</b>	<b>71.386</b>	<b>70.803</b>	<b>71.455</b>	<b>71.629</b>	<b>71.906</b>	<b>72.187</b>
Corto plazo	11.863	12.232	11.730	12.307	12.067	12.640	13.396	12.625	13.136	12.892	13.261	13.736
Largo plazo	57.694	53.666	54.616	55.575	56.384	57.678	57.990	58.178	58.319	58.736	58.644	58.452
<b>Títulos de deuda</b>	<b>100.794</b>	<b>103.214</b>	<b>103.392</b>	<b>102.584</b>	<b>103.754</b>	<b>107.325</b>	<b>104.563</b>	<b>102.337</b>	<b>100.214</b>	<b>105.750</b>	<b>109.430</b>	<b>110.821</b>
Corto plazo	2.554	2.945	2.579	2.337	2.436	2.105	1.782	2.123	2.003	1.709	1.640	1.356
Largo plazo	98.240	100.270	100.813	100.247	101.317	105.220	102.781	100.214	98.210	104.040	107.790	109.465
<b>Asignación DEG</b>	<b>3.315</b>	<b>3.368</b>	<b>3.381</b>	<b>3.314</b>	<b>3.331</b>	<b>3.375</b>	<b>3.321</b>	<b>3.295</b>	<b>3.304</b>	<b>3.330</b>	<b>3.319</b>	<b>3.344</b>
Largo plazo	3.315	3.368	3.381	3.314	3.331	3.375	3.321	3.295	3.304	3.330	3.319	3.344
<b>Total</b>	<b>228.988</b>	<b>230.589</b>	<b>231.330</b>	<b>230.313</b>	<b>231.643</b>	<b>236.963</b>	<b>235.744</b>	<b>232.656</b>	<b>232.337</b>	<b>237.807</b>	<b>240.968</b>	<b>242.498</b>
<b>Memorándum</b>												
Títulos de deuda a valor nominal	119.006	119.262	118.890	118.960	120.005	122.822	121.991	122.642	123.407	124.511	124.624	126.323





**CUADRO 4.5.3**  
**Deuda externa de corto plazo residual, por sector institucional e instrumento (1)**  
(Millones de dólares). Datos referidos a Diciembre de 2023

	Deuda de corto plazo según el vencimiento original	Deuda de largo plazo que vence en los próximos 12 meses	Total
<b>Sector Institucional</b>			
I. Gobierno General	0	2.032	2.032
Títulos de deuda de corto plazo	0	--	0
Títulos de deuda de largo plazo	--	1.830	1.830
Préstamos	--	202	202
II. Banco Central	243	0	243
Títulos de deuda de corto plazo	243	--	243
Otras deudas	0	--	0
Títulos de deuda de largo plazo	--	0	0
Asignaciones DEG	--	0	0
III. Bancos	9.977	8.914	18.890
Títulos de deuda de corto plazo	1.397	--	1.397
Préstamos	5.665	7.546	13.211
Moneda y depósitos	2.915	--	2.915
Títulos de deuda de largo plazo	--	1.368	1.368
IV. Otras Sociedades Financieras (2)	368	747	1.115
Títulos de deuda de corto plazo	0	--	0
Préstamos	368	--	368
Títulos de deuda de largo plazo	--	190	190
Préstamos	--	557	557
V. Empresas No Financieras (2) (3)	9.703	13.194	22.897
Préstamos	1.323	7.815	9.139
Créditos comerciales	8.379	--	--
Títulos de deuda de largo plazo	--	5.379	5.379
VI. Inversión Extranjera Directa	4.180	13.296	17.476
VI.1. Otras Sociedades Financieras	16	1.024	1.040
Préstamos	16	1.024	1.040
VI.2. Empresas No financieras (3)	4.164	12.273	16.436
Préstamos	2.649	12.230	14.880
Créditos comerciales	1.514	--	1.514
Títulos de deuda de largo plazo	--	42	42
<b>Total corto plazo residual</b>	<b>24.471</b>	<b>38.183</b>	<b>62.654</b>



#### CUADRO 4.5.4 Servicio de la deuda externa, por sector institucional (1)

(Millones de dólares). Datos referidos a Diciembre de 2023

	Hasta un año					Más de un año y hasta dos años			Más de dos años y hasta tres años	Más de tres años
	1 a 3 meses	4 a 6 meses	7 a 9 meses	10 a 12 meses	Total 12 meses	13 a 18 meses	19 a 24 meses	Total 12 meses		
<b>Sector institucional</b>										
I. Gobierno General										
Capital	12	229	12	15	268	3.053	109	3.162	3.043	46.970
Interés	649	284	580	246	1.758	927	822	1.749	1.647	20.340
II. Banco Central										
Capital	61	61	61	61	244	0	0	0	0	3.381
Interés	0	0	0	0	0	0	0	0	0	0
III. Bancos										
Capital	4.297	4.519	2.975	4.301	16.092	2.437	1.341	3.779	2.950	8.743
Interés	185	267	220	241	914	159	234	393	352	957
IV. Otras sociedades financieras (2)										
Capital	229	322	72	253	876	121	414	535	378	1.108
Interés	31	19	13	25	87	15	48	62	29	191
V. Empresas no financieras (2) (3)										
Capital	8.357	4.108	3.237	1.594	17.296	4.392	3.544	7.936	8.971	70.761
Interés	1.079	984	1.146	955	4.163	1.969	1.884	3.853	3.914	33.803
VI. Inversión extranjera directa										
Capital	3.150	2.075	2.428	4.584	12.237	1.714	3.098	4.812	8.293	22.593
Interés	224	329	520	873	1.946	506	896	1.402	3.721	8.863
VI.1. Otras sociedades financieras										
Capital	58	167	244	229	699	460	110	571	461	1.947
Interés	35	37	48	82	202	28	94	121	100	271
VI.2. Empresas no financieras (3)										
Capital	3.092	1.908	2.184	4.355	11.539	1.254	2.987	4.241	7.832	20.646
Interés	190	292	472	791	1.744	479	802	1.281	3.621	8.592
Total										
Capital	16.106	11.314	8.785	10.808	47.013	11.718	8.505	20.223	23.634	153.555
Interés	2.168	1.883	2.478	2.340	8.869	3.576	3.884	7.460	9.662	64.153



**CUADRO 4.5.5**  
**Créditos externos de largo plazo, de Empresas no financieras y hogares, por tasa de interés y plazo (1)**

	Tasa fija			Tasa variable			Sin tasa de interés		Total monto contratado (millones de dólares)
	Monto contratado (millones de dólares)	Tasa de interés promedio ponderado (% anual)	Plazo promedio ponderado (meses)	Monto contratado (millones de dólares)	Spread promedio ponderado (% anual)	Plazo promedio ponderado (meses)	Monto contratado (millones de dólares)	Plazo promedio ponderado (meses)	
2020	2.757	2,9	75,2	6.484	3,1	82,2	69	56,1	9.310
2021	4.504	3,8	62,3	7.142	2,7	84,6	42	176,8	11.687
2022	8.661	5,4	125,8	10.754	2,9	74,7	22	585,8	19.438
2023	5.574	7,5	123,5	7.473	2,3	98,0	5	116,3	13.052
2022 Feb	99	3,4	45,3	523	2,1	90,9	0	0,0	622
Mar	368	4,5	55,5	695	5,5	74,3	3	612,0	1.065
Abr	507	7,3	51,5	1.382	1,7	83,0	0	26,0	1.890
May	1.181	3,1	221,8	622	1,8	81,4	10	612,0	1.813
Jun	875	5,6	131,5	226	2,8	171,3	8	612,0	1.109
Jul	1.022	3,0	145,1	1.655	2,0	82,7	1	97,9	2.679
Ago	769	6,9	107,7	243	2,3	49,8	0	0,0	1.012
Sep	250	8,2	151,9	362	2,4	57,3	1	612,0	613
Oct	993	6,6	118,2	1.287	6,4	67,1	0	0,0	2.279
Nov	697	6,4	102,7	414	8,3	59,6	0	0,0	1.111
Dic	1.177	5,1	130,2	1.918	1,9	65,8	0	0,0	3.096
2023 Ene	573	7,8	117,7	655	1,6	302,1	4	60,0	1.233
Feb	378	7,1	121,6	121	2,5	70,2	0	0,0	499
Mar	599	8,1	92,9	691	1,5	34,7	0	0,0	1.290
Abr	359	8,4	166,7	984	1,5	42,5	1	612,0	1.344
May	973	9,7	84,8	326	1,6	37,4	0	0,0	1.299
Jun	563	8,3	137,2	523	2,2	136,9	0	0,0	1.085
Jul	549	7,1	132,1	1.646	3,4	98,9	0	0,0	2.195
Ago	169	5,9	84,8	210	2,8	163,4	0	0,0	379
Sep	272	5,9	130,0	354	2,5	127,1	0	0,0	626
Oct	176	6,8	84,4	1.031	2,1	69,7	0	0,0	1.207
Nov	200	1,8	452,4	388	2,3	38,1	0	0,0	588
Dic	763	5,8	94,4	544	2,5	87,6	0	0,0	1.307
2024 Ene	105	6,1	86,9	257	1,9	56,4	0	0,0	362

## Comercio Exterior

**CUADRO 4.6.1**  
**Exportaciones**

(Millones de dólares)

	Mineras		Agropecuarias silvícolas y pesqueras		Industria								Total exportaciones (FOB)	
	Cobre	Total	Sector frutícola	Total	Alimentos			Bebidas y tabaco		Forestal y muebles de madera	Celulosa, papel y otros			Total
					Harina de pescado	Salmón	Total	Vino embotellado	Total		Celulosa blanqueada	Total		
2020	38.467	42.424	5.742	6.411	460	4.000	9.619	1.492	2.082	2.228	1.818	2.674	25.189	74.024
2021	52.536	57.949	6.024	6.756	396	4.859	10.703	1.621	2.157	2.669	2.350	3.533	29.899	94.604
2022	43.894	56.036	5.858	6.679	402	6.239	12.842	1.579	2.124	3.145	2.601	3.883	35.841	98.557
2023	43.344	52.460	6.413	7.230	476	6.130	12.787	1.257	1.738	2.247	2.232	3.295	34.867	94.557
2022 Mar	4.124	4.777	552	644	26	618	1.121	127	177	291	267	399	3.171	8.592
Abr	3.366	4.570	435	526	23	525	1.012	118	157	268	203	326	2.711	7.807
May	3.128	4.929	367	481	41	451	1.074	148	195	313	182	295	3.272	8.683
Jun	3.655	4.630	298	394	50	444	1.094	170	230	299	271	389	3.168	8.192
Jul	3.311	4.525	267	332	31	421	1.123	155	194	282	216	341	3.139	7.996
Ago	3.310	4.364	251	315	56	500	1.231	164	217	356	229	326	3.374	8.053
Sep	3.575	4.561	260	307	36	547	1.146	127	167	274	250	336	3.070	7.938
Oct	3.889	4.952	221	274	43	596	1.152	119	163	207	247	328	2.967	8.193
Nov	3.765	4.799	201	254	30	623	1.158	123	166	216	175	269	2.995	8.047
Dic	4.545	5.626	819	860	22	535	955	112	148	184	194	324	2.852	9.339
2023 Ene	2.858	3.705	1.787	1.848	37	549	1.032	102	146	210	238	343	3.343	8.896
Feb	3.308	4.074	867	944	25	542	1.026	76	112	166	157	230	2.760	7.779
Mar	4.323	5.258	618	746	35	600	1.123	98	150	187	219	337	3.206	9.209
Abr	3.340	3.972	455	562	47	468	939	86	125	180	239	316	2.779	7.314
May	3.401	4.309	403	519	60	499	1.125	113	150	187	168	242	2.974	7.801
Jun	3.793	4.616	318	396	45	464	1.052	117	147	179	139	212	2.776	7.788
Jul	3.179	3.899	323	381	58	445	1.142	121	159	195	122	197	2.898	7.178
Ago	3.591	4.373	305	353	51	502	1.205	122	164	240	224	323	3.178	7.904
Sep	3.759	4.399	231	269	42	449	993	92	127	161	182	269	2.559	7.227
Oct	3.719	4.504	249	289	21	561	1.133	123	173	203	211	293	3.008	7.800
Nov	3.939	4.633	233	268	27	542	1.071	113	152	169	187	287	2.838	7.739
Dic	4.135	4.720	622	655	28	510	946	95	133	170	145	246	2.547	7.922
2024 Ene	3.377	4.125	2.122	2.171	36	649	1.174	112	153	210	210	326	2.849	9.145
Feb	3.466	4.059	927	973	51	539	1.011	84	134	176	186	276	2.522	7.554

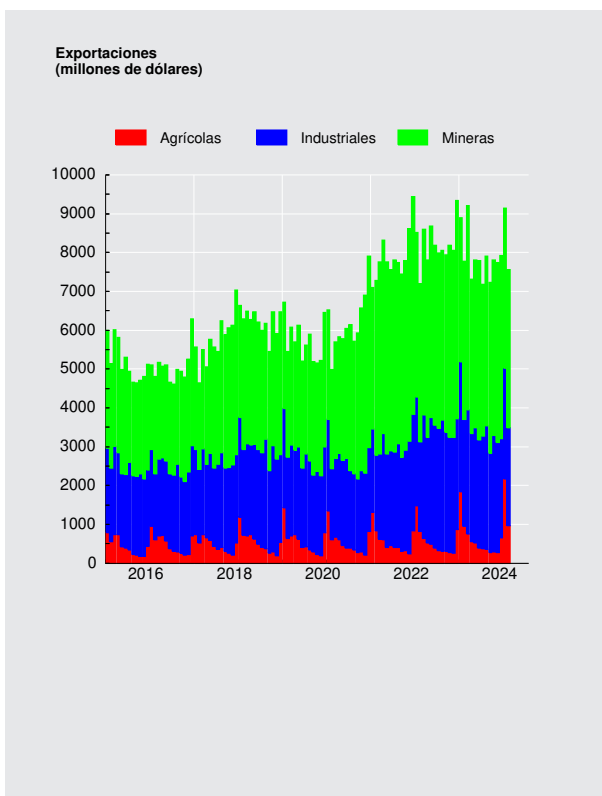

**CUADRO 4.6.2****Importaciones**

(Millones de dólares)

	Bienes de consumo				Bienes intermedios				Bienes de capital	Total importaciones (CIF)	Total importaciones (FOB)
	Durables (1)	Semi-durables (2)	Otros bienes de consumo	Total	Productos energéticos		Resto intermedio	Total			
					Petróleo	Total					
2020	5.613	3.941	6.757	16.312	2.319	6.817	22.471	29.288	13.608	59.208	55.108
2021	11.051	6.461	10.101	27.614	4.313	12.598	33.477	46.075	18.705	92.393	84.299
2022	9.483	7.654	11.350	28.487	5.166	20.286	36.086	56.371	19.754	104.612	94.827
2023	6.951	5.564	9.472	21.987	5.235	15.998	30.047	46.045	17.277	85.309	79.234
2022 Mar	988	832	1.034	2.854	420	1.515	3.177	4.692	1.671	9.217	8.300
Abr	881	553	974	2.407	508	1.541	3.038	4.579	1.593	8.580	7.800
May	864	532	1.107	2.504	292	1.925	3.170	5.094	1.748	9.347	8.488
Jun	819	595	1.030	2.444	492	2.202	3.074	5.276	1.669	9.389	8.549
Jul	733	688	1.025	2.446	436	1.971	2.873	4.844	1.464	8.754	7.938
Ago	796	775	1.098	2.669	335	2.088	3.347	5.436	1.866	9.971	9.016
Sep	624	640	838	2.102	607	1.860	3.068	4.927	1.760	8.790	7.998
Oct	732	479	841	2.052	295	1.430	2.599	4.029	1.628	7.710	7.011
Nov	681	518	923	2.123	476	1.766	2.763	4.529	1.631	8.283	7.607
Dic	606	542	824	1.972	324	1.247	2.846	4.093	1.705	7.770	7.119
2023 Ene	610	454	683	1.748	518	1.361	2.389	3.751	1.343	6.842	6.291
Feb	581	473	724	1.778	277	1.260	2.343	3.603	1.480	6.861	6.338
Mar	515	413	773	1.701	666	1.829	2.543	4.372	1.345	7.418	6.876
Abr	615	363	782	1.760	326	1.213	2.391	3.604	1.572	6.936	6.441
May	574	443	858	1.875	432	1.412	2.689	4.101	1.525	7.502	6.945
Jun	487	452	842	1.781	367	1.161	2.414	3.576	1.467	6.824	6.344
Jul	547	479	804	1.831	449	1.266	2.558	3.824	1.449	7.103	6.603
Ago	659	570	953	2.182	490	1.337	2.825	4.162	1.592	7.935	7.422
Sep	560	478	757	1.796	315	1.237	2.400	3.636	1.394	6.826	6.341
Oct	621	510	785	1.916	584	1.638	2.602	4.240	1.469	7.625	7.097
Nov	630	460	792	1.882	515	1.302	2.338	3.640	1.324	6.846	6.399
Dic	550	468	720	1.738	297	982	2.555	3.537	1.315	6.590	6.137
2024 Ene	577	501	759	1.837	447	1.265	2.588	3.853	1.309	6.999	6.522
Feb	536	488	759	1.783	392	1.464	2.183	3.647	1.055	6.485	6.030

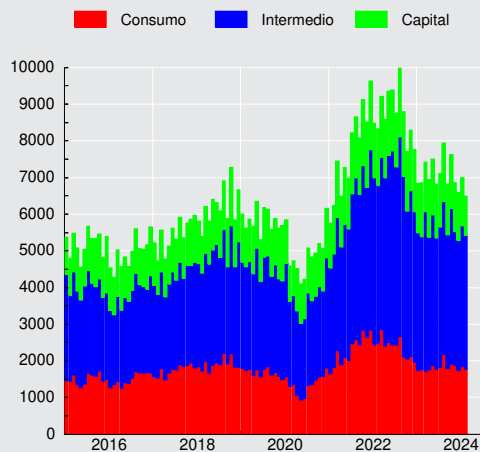
**Importaciones CIF**  
(millones de dólares)



**CUADRO 4.6.3**  
**Índice de Volumen de exportaciones a precios del año anterior (1)(2)(3)**

(Base 2018=100)

	Agropecuario, silvícola y pesquero		Minería		Industria								Total exportaciones de bienes (FOB)	
	Frutas	Total	Cobre	Total	Alimentos			Bebidas y tabaco		Madera y muebles	Celulosa, papel y otros			Total
					Salmón y trucha refrigerados o congelados	Conservas de frutas y vegetales	Total	Vinos	Total		Celulosa	Total		
2020	98,9	99,2	100,1	101,3	110,4	96,8	107,7	96,4	95,0	89,2	91,6	94,3	100,0	100,6
2021	112,3	109,4	96,5	98,5	109,9	98,0	105,4	98,9	93,8	87,9	93,6	92,7	98,7	99,4
2022	119,4	115,9	91,4	94,7	114,5	97,7	108,6	97,7	93,5	89,4	88,4	89,1	99,9	97,9
2023	113,2	111,1	90,2	93,1	117,6	95,8	109,8	78,1	75,2	74,6	94,4	92,5	100,0	96,7
2022 I	218,6	202,4	86,7	88,1	112,4	77,1	96,9	89,5	85,9	88,9	101,9	99,6	95,6	98,0
II	102,7	106,7	90,1	93,8	97,5	99,7	102,7	106,0	100,9	95,7	94,3	93,4	99,5	96,6
III	64,6	66,4	89,6	93,2	113,3	121,2	120,0	107,4	101,7	100,9	81,7	84,3	105,0	95,4
IV	91,8	88,2	99,2	103,6	134,7	92,6	114,7	88,0	85,4	71,9	75,8	79,2	99,7	101,5
2023 I	232,9	215,6	86,7	88,6	113,0	71,6	102,8	71,7	70,1	71,0	84,3	86,1	95,6	98,5
II	77,5	86,9	88,5	92,7	100,9	93,0	99,8	74,3	71,3	71,3	83,8	82,5	94,7	93,2
III	67,6	69,1	88,1	90,7	121,1	117,0	119,1	79,8	76,3	80,9	104,9	100,1	106,0	95,0
IV	74,8	73,0	97,4	100,4	135,2	101,6	117,6	86,5	83,2	75,1	104,6	101,3	103,7	100,1

**Volumen de exportaciones a precios de año anterior**  
**(variación respecto año anterior, porcentaje)**

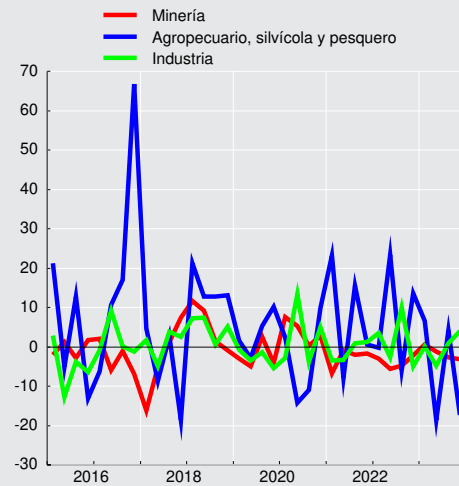

### CUADRO 4.6.4 Índice de volumen de importaciones a precios del año anterior (1)(2)(3)

(Base 2018=100)

	Bienes de consumo			Bienes intermedios				Bienes de capital	Total importaciones de bienes (CIF)	
	Bienes durables	Bienes no durables	Total	Productos energéticos			Resto intermedio			
				Petróleo	Diésel	Total				
2020	65,6	82,2	75,7	85,2	106,3	93,0	95,5	94,8	91,2	88,2
2021	124,8	113,3	118,1	97,9	115,0	109,6	122,4	119,2	120,4	119,5
2022	103,5	117,4	112,5	83,2	141,4	111,6	117,8	116,6	122,3	116,9
2023	77,4	95,2	88,9	100,8	120,1	105,6	103,9	105,5	109,0	101,8
2022 I	120,2	129,5	126,4	97,4	142,3	112,5	122,9	120,4	115,9	121,7
II	112,7	116,0	115,1	73,7	143,6	114,2	120,3	119,1	123,8	119,2
III	92,8	122,1	111,4	83,7	146,7	119,8	122,0	122,0	125,6	119,9
IV	88,2	102,0	97,1	77,9	132,9	99,8	106,1	104,8	123,8	106,6
2023 I	75,4	86,8	82,8	116,3	126,7	108,5	96,1	101,6	104,5	97,2
II	74,9	96,7	89,0	87,4	113,8	105,9	103,8	105,5	115,0	102,9
III	78,4	101,5	93,3	93,8	117,4	105,5	110,9	109,9	111,7	105,9
IV	81,0	95,7	90,5	105,8	122,4	102,6	104,7	104,9	104,9	101,2

Volumen de importaciones a precios de año anterior  
(variación respecto año anterior, porcentaje)

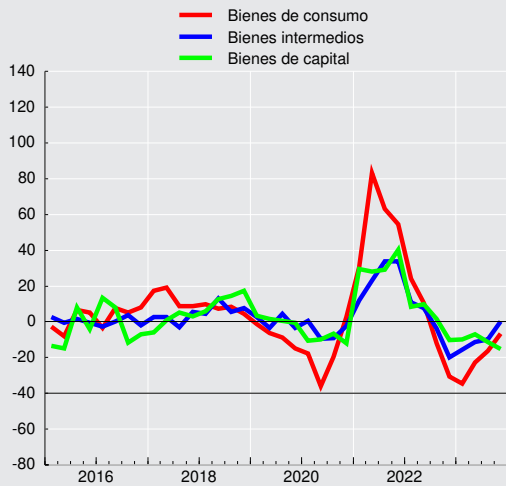





**CUADRO 4.6.5**  
Índice de precios de exportaciones, deflactor implícito (1)(2)

(Base 2018=100)

	Agropecuario, silvícola y pesquero		Minería		Industria								Total exportaciones de bienes (FOB)	
	Frutas	Total	Cobre	Total	Alimentos			Bebidas y tabaco		Madera y muebles	Celulosa, papel y otros			Total
					Salmón y trucha refrig. o congelados	Conservas de frutas y vegetales	Total	Vinos	Total		Celulosa	Total		
2020	101,2	99,6	107,9	106,9	77,6	98,6	88,2	94,5	94,5	95,2	62,7	66,8	86,5	98,5
2021	93,6	95,2	153,0	150,3	91,5	109,9	100,2	99,6	99,1	115,8	88,0	89,9	103,9	127,3
2022	85,6	88,8	134,9	151,1	112,1	130,6	116,8	97,8	98,0	134,3	99,9	102,7	123,2	134,7
2023	98,8	100,3	135,0	143,9	107,0	133,9	115,0	98,0	99,7	115,0	77,7	83,7	119,7	130,8
2022 I	87,4	89,5	147,0	151,8	117,0	118,6	118,2	97,8	97,9	128,0	86,5	89,8	119,1	132,7
II	74,8	81,0	126,6	153,9	123,7	133,6	122,3	99,4	99,5	140,4	99,5	102,0	126,3	136,7
III	84,0	88,6	127,8	147,4	105,0	133,0	115,1	97,9	98,0	138,0	110,3	111,9	125,3	134,5
IV	94,4	97,0	138,1	151,4	105,7	134,2	112,4	95,7	96,3	128,7	107,3	109,7	121,9	134,8
2023 I	98,0	101,2	135,9	150,3	121,8	131,8	122,3	99,3	100,4	121,2	93,8	99,4	133,6	140,6
II	105,8	104,9	133,8	142,1	118,7	141,2	123,3	100,8	102,1	116,9	81,4	87,6	123,6	131,5
III	88,7	89,5	134,2	142,6	95,5	132,9	110,8	99,8	101,8	112,5	68,1	74,1	112,0	125,6
IV	103,1	102,3	136,0	141,0	96,1	129,8	105,8	92,8	95,0	110,1	71,2	76,7	111,1	125,4

**CUADRO 4.6.6**  
Índice de precios de importaciones, deflactor implícito (1)(2)

(Base 2018=100)

	Bienes de consumo			Bienes intermedios					Bienes de capital	Total importaciones de bienes (CIF)
	Bienes durables	Bienes no durables	Total	Productos energéticos			Resto intermedio	Total		
				Petróleo	Diésel	Total				
2020	96,4	93,0	94,2	64,3	61,9	65,2	93,4	84,8	97,3	90,0
2021	99,7	104,5	102,3	104,1	92,9	102,3	108,6	106,1	101,3	103,6
2022	103,3	115,8	110,7	146,7	163,5	161,8	121,6	132,8	105,3	120,0
2023	101,1	113,0	108,2	122,6	133,6	134,8	114,9	119,9	103,3	112,3
2022 I	103,0	110,8	107,5	136,0	125,9	134,6	120,3	123,7	105,5	114,6
II	102,6	118,2	111,8	165,5	186,0	176,6	122,5	137,9	105,6	122,8
III	104,5	118,7	113,3	155,5	175,8	175,8	121,0	137,0	105,7	123,0
IV	103,2	115,8	110,7	132,8	165,6	158,5	122,9	132,6	104,6	119,5
2023 I	102,0	116,0	110,5	118,7	142,6	146,0	120,3	126,7	104,1	116,5
II	100,8	110,6	106,5	121,5	117,2	127,2	114,7	117,4	103,5	110,7
III	101,5	113,9	108,9	126,3	130,3	129,5	111,4	116,1	103,6	110,7
IV	100,3	111,6	107,0	124,7	142,7	136,1	113,7	119,6	102,1	111,6

**CUADRO 4.6.7**  
**Índice de valor de exportaciones (1)(2)(3)**

(Base 2018=100)

	Agropecuario, silvícola y pesquero		Minería		Industria								Total exportaciones de bienes (FOB)	
	Frutas	Total	Cobre	Total	Alimentos			Bebidas y tabaco		Madera y muebles	Celulosa, papel y otros			Total
					Salmón y trucha refrig. o congelados	Conservas de frutas y vegetales	Total	Vinos	Total		Celulosa	Total		
2020	100,1	98,8	108,0	108,3	85,6	95,4	95,0	91,1	89,8	85,0	57,5	63,0	86,5	99,0
2021	105,1	104,1	147,6	148,0	100,6	107,7	105,7	98,6	93,0	101,9	82,3	83,3	102,6	126,5
2022	102,2	103,0	123,3	143,0	128,4	127,6	126,8	95,6	91,6	120,0	88,3	91,5	123,1	131,8
2023	111,8	111,5	121,7	134,0	125,8	128,3	126,3	76,5	75,0	85,8	73,3	77,4	119,7	126,4
2022 I	191,0	181,1	127,5	133,6	131,5	91,5	114,5	87,6	84,0	113,8	88,1	89,5	113,9	130,0
II	76,7	86,4	114,0	144,4	120,7	133,3	125,6	105,4	100,4	134,4	93,8	95,3	125,6	132,0
III	54,3	58,8	114,5	137,4	118,9	161,2	138,2	105,2	99,6	139,3	90,1	94,4	131,6	128,3
IV	86,6	85,6	137,1	156,8	142,4	124,3	128,9	84,2	82,2	92,6	81,3	86,9	121,5	136,8
2023 I	228,3	218,2	117,8	133,2	137,6	94,3	125,7	71,2	70,4	86,1	79,1	85,6	127,8	138,5
II	82,1	91,1	118,3	131,7	119,8	131,4	123,1	74,9	72,8	83,3	68,3	72,3	117,1	122,5
III	60,0	61,9	118,3	129,4	115,7	155,5	131,9	79,7	77,6	91,0	71,4	74,1	118,7	119,3
IV	77,1	74,7	132,5	141,5	129,9	132,0	124,4	80,2	79,0	82,7	74,5	77,7	115,2	125,5

**CUADRO 4.6.8**  
**Índice de valor de importaciones (1)(2)(3)**

(Base 2018=100)

	Bienes de consumo			Bienes intermedios					Bienes de capital	Total importaciones de bienes (CIF)
	Bienes durables	Bienes no durables	Total	Productos energéticos			Resto intermedio	Total		
				Petróleo	Diésel	Total				
2020	63,2	76,5	71,4	54,8	65,8	60,7	89,2	80,4	88,7	79,4
2021	124,5	118,4	120,8	101,9	106,8	112,1	132,9	126,5	122,0	123,8
2022	106,8	135,9	124,6	122,0	231,1	180,5	143,3	154,8	128,8	140,2
2023	78,3	107,5	96,2	123,7	160,4	142,4	119,3	126,4	112,7	114,3
2022 I	123,8	143,6	135,9	132,4	179,2	151,5	147,8	149,0	122,3	139,5
II	115,6	137,0	128,7	122,1	267,2	201,8	147,4	164,2	130,7	146,4
III	97,0	144,9	126,3	130,2	257,8	210,7	147,6	167,0	132,8	147,5
IV	91,0	118,1	107,5	103,4	220,2	158,2	130,4	139,0	129,5	127,4
2023 I	76,9	100,7	91,5	138,0	180,6	158,4	115,6	128,8	108,7	113,2
II	75,6	106,9	94,8	106,3	133,4	134,8	119,1	123,9	119,1	114,0
III	79,6	115,6	101,6	118,4	152,9	136,7	123,6	127,7	115,7	117,2
IV	81,2	106,8	96,9	131,9	174,6	139,6	119,1	125,4	107,1	112,9



**CUADRO 4.6.9**  
**Exportaciones por países (1)**  
(Millones de dólares FOB)

	América							Europa			Asia			
	América del norte				América del sur			Total	Unión Europea	Total	China	Japón	Corea del sur	Total
	EE.UU.	México	Canadá	Total	Brasil	Argentina	Total							
2020	9.788	1.046	979	11.813	3.082	617	7.571	20.157	7.022	9.534	28.629	6.623	4.185	43.360
2021	15.002	1.413	1.183	17.598	4.537	780	9.731	28.362	8.568	11.220	36.279	7.186	4.861	53.827
2022	13.610	1.767	1.366	16.743	4.487	909	10.719	28.795	7.923	10.294	38.903	7.499	6.377	58.107
2023	14.404	1.754	1.321	17.479	4.281	883	10.234	28.916	7.658	9.556	37.017	6.795	5.902	54.890
2022 Mar	1.433	202	137	1.772	388	91	917	2.866	549	701	2.963	690	625	4.873
Abr	1.307	128	126	1.562	394	84	874	2.516	567	707	3.035	572	452	4.466
May	1.340	178	51	1.569	399	85	976	2.715	717	887	3.619	480	423	4.967
Jun	1.226	164	130	1.519	378	77	920	2.557	711	878	3.288	451	506	4.637
Jul	979	139	127	1.245	421	68	997	2.366	690	927	2.997	438	586	4.562
Ago	1.184	210	131	1.526	400	86	991	2.631	646	862	2.838	634	601	4.450
Sep	1.014	129	138	1.281	385	75	948	2.368	590	781	2.942	771	447	4.667
Oct	948	127	33	1.109	365	81	880	2.098	642	990	3.409	741	463	5.022
Nov	1.036	146	58	1.241	377	65	866	2.187	739	921	3.303	727	488	4.868
Dic	1.147	116	145	1.408	328	72	858	2.350	839	1.050	4.081	765	629	5.837
2023 Ene	1.226	144	67	1.437	293	58	749	2.279	473	638	4.261	522	491	5.857
Feb	1.480	156	167	1.803	356	73	811	2.709	647	778	2.718	743	446	4.184
Mar	1.760	202	85	2.046	372	107	948	3.088	701	852	3.280	510	835	5.131
Abr	1.183	124	132	1.440	337	79	851	2.401	539	642	2.508	669	519	4.155
May	1.269	135	208	1.612	315	99	816	2.543	832	1.086	2.634	532	566	4.066
Jun	1.198	118	149	1.465	302	60	814	2.391	617	779	2.889	583	553	4.528
Jul	1.030	121	88	1.239	379	71	874	2.243	679	850	2.794	460	410	3.997
Ago	1.158	186	158	1.502	399	81	902	2.500	758	922	2.830	538	560	4.382
Sep	1.015	118	94	1.226	330	58	777	2.086	578	730	3.249	403	332	4.326
Oct	1.074	150	79	1.304	430	83	951	2.353	687	856	3.228	513	408	4.501
Nov	999	120	57	1.177	384	60	888	2.167	677	820	3.148	663	351	4.669
Dic	1.013	179	36	1.228	383	53	856	2.155	469	604	3.478	657	429	5.094
2024 Ene	1.049	138	132	1.319	371	52	789	2.217	680	837	4.118	803	587	5.999
Feb	1.058	151	76	1.285	353	53	753	2.124	586	720	3.208	600	325	4.606

**CUADRO 4.6.10**  
**Importaciones por países (1)**  
(Millones de dólares CIF)

	América							Europa			Asia			
	América del norte				América del sur			Total	Unión Europea	Total	China	Japón	Corea del sur	Total
	EE.UU.	México	Canadá	Total	Brasil	Argentina	Total							
2020	10.534	1.592	809	12.935	4.366	3.309	11.932	25.272	8.626	9.948	16.433	1.189	1.015	21.937
2021	16.207	2.529	1.166	19.902	7.767	4.886	18.553	39.059	11.349	13.398	27.517	2.143	1.878	36.684
2022	21.852	2.328	1.031	25.212	10.395	5.956	23.391	49.626	11.598	13.645	26.410	2.665	1.891	36.850
2023	17.028	1.682	813	19.523	8.786	5.703	20.505	40.965	10.909	12.407	19.823	2.482	1.487	28.795
2022 Mar	1.655	214	58	1.926	821	564	1.981	3.987	1.018	1.201	2.592	233	210	3.600
Abr	1.741	215	86	2.042	853	440	1.845	3.956	1.030	1.204	1.911	232	174	2.917
May	2.320	214	83	2.616	740	582	1.893	4.631	1.074	1.291	2.144	162	191	3.051
Jun	2.284	220	142	2.645	1.042	510	2.201	4.951	1.016	1.186	1.975	188	147	2.796
Jul	1.939	202	45	2.185	830	374	1.888	4.182	908	1.073	2.313	269	134	3.163
Ago	2.453	167	109	2.729	918	593	2.095	4.907	940	1.126	2.616	194	164	3.525
Sep	1.708	166	116	1.990	1.032	574	2.259	4.325	978	1.161	2.174	201	135	2.981
Oct	1.770	219	80	2.069	859	495	1.832	3.957	874	998	1.739	226	118	2.478
Nov	1.884	170	107	2.161	899	470	2.028	4.264	1.007	1.156	1.787	240	170	2.631
Dic	1.377	162	68	1.608	792	440	1.861	3.514	970	1.111	1.629	373	154	2.616
2023 Ene	1.099	128	68	1.296	698	389	1.676	3.059	906	1.033	1.457	270	175	2.343
Feb	1.523	129	45	1.697	651	411	1.484	3.263	887	1.069	1.539	204	179	2.297
Mar	1.517	155	62	1.734	1.068	482	2.128	3.977	926	1.056	1.336	238	132	2.103
Abr	1.608	152	98	1.858	633	436	1.501	3.417	914	1.018	1.626	132	100	2.234
May	1.472	168	61	1.702	778	528	1.900	3.740	951	1.067	1.715	194	115	2.448
Jun	1.406	144	85	1.636	679	431	1.541	3.227	927	1.031	1.701	172	112	2.324
Jul	1.445	150	87	1.682	733	468	1.682	3.456	936	1.047	1.684	150	113	2.388
Ago	1.573	135	73	1.781	823	586	1.874	3.703	1.005	1.143	2.027	203	112	2.822
Sep	1.457	149	67	1.673	561	462	1.466	3.208	945	1.076	1.607	181	104	2.331
Oct	1.454	147	67	1.668	816	507	1.883	3.630	869	996	1.839	358	104	2.790
Nov	1.270	121	50	1.441	791	518	1.861	3.361	833	943	1.636	168	130	2.331
Dic	1.202	103	50	1.355	556	486	1.510	2.922	810	928	1.657	212	112	2.383
2024 Ene	1.359	112	58	1.530	669	477	1.629	3.220	951	1.076	1.641	180	103	2.350
Feb	1.316	110	38	1.465	597	474	1.574	3.113	711	813	1.549	264	254	2.400

## V. MERCADO LABORAL



### CUADRO 5.1 Fuerza de trabajo nacional e inactivos (1)(2)

(Promedios móviles trimestrales, miles de personas)

	Población de 15 años y más	Fuerza de trabajo										Inactivos	% Var. (2)
		Total	% Var. (2)	Ocupados	% Var. (2)	Desocupa- dos	% Var. (2)	Cesantes	% Var. (2)	Buscan trabajo por primera vez	% Var. (2)		
2022 Feb	16.017,43	9.479,46	4,1	8.768,64	7,4	710,82	-24,2	632,04	-25,1	78,78	-16,7	6.537,96	-2,8
Mar	16.030,54	9.541,60	5,0	8.797,56	8,0	744,04	-20,9	655,65	-23,1	88,39	-0,2	6.488,94	-4,1
Abr	16.043,62	9.577,49	6,1	8.835,48	9,0	742,02	-19,8	660,65	-21,1	81,37	-7,3	6.466,12	-5,5
May	16.056,61	9.604,62	7,5	8.855,08	10,1	749,54	-16,5	673,56	-18,0	75,99	0,5	6.451,99	-7,2
Jun	16.069,66	9.587,35	7,9	8.838,43	9,9	748,91	-11,2	680,55	-12,4	68,36	2,2	6.482,31	-7,7
Jul	16.082,69	9.610,90	7,4	8.849,83	8,6	761,07	-4,8	693,79	-5,8	67,28	7,5	6.471,79	-7,2
Ago	16.095,41	9.615,77	6,5	8.853,29	7,2	762,47	-1,2	696,59	-1,8	65,88	5,4	6.479,65	-6,2
Sep	16.107,71	9.616,73	5,5	8.843,54	6,0	773,19	1,0	708,37	0,7	64,82	4,4	6.490,98	-5,1
Oct	16.120,19	9.637,26	4,8	8.869,32	4,9	767,93	3,4	703,16	4,1	64,78	-4,3	6.482,93	-4,2
Nov	16.132,44	9.650,16	4,3	8.883,09	3,8	767,07	10,1	701,29	11,3	65,78	-0,8	6.482,27	-3,6
Dic	16.144,89	9.730,30	4,1	8.965,23	3,3	765,07	13,8	689,16	14,0	75,91	11,7	6.414,59	-3,4
2023 Ene	16.157,32	9.795,86	4,3	9.008,55	3,4	787,32	15,2	705,30	15,4	82,02	13,9	6.361,45	-3,7
Feb	16.169,77	9.854,77	4,0	9.030,16	3,0	824,61	16,0	738,09	16,8	86,52	9,8	6.314,99	-3,4
Mar	16.182,12	9.876,08	3,5	9.006,15	2,4	869,93	16,9	789,06	20,3	80,87	-8,5	6.306,04	-2,8
Abr	16.194,59	9.860,63	3,0	9.006,73	1,9	853,90	15,1	781,37	18,3	72,53	-10,9	6.333,96	-2,0
May	16.206,91	9.876,15	2,8	9.034,23	2,0	841,92	12,3	774,40	15,0	67,52	-11,1	6.330,76	-1,9
Jun	16.219,35	9.877,42	3,0	9.035,11	2,2	842,31	12,5	773,32	13,6	68,98	0,9	6.341,93	-2,2
Jul	16.231,72	9.896,82	3,0	9.028,65	2,0	868,17	14,1	795,65	14,7	72,52	7,8	6.334,90	-2,1
Ago	16.244,30	9.895,62	2,9	9.005,44	1,7	890,18	16,7	814,67	17,0	75,51	14,6	6.348,68	-2,0
Sep	16.256,83	9.906,41	3,0	9.023,45	2,0	882,96	14,2	811,32	14,5	71,64	10,5	6.350,42	-2,2
Oct	16.269,36	9.935,94	3,1	9.052,99	2,1	882,95	15,0	813,19	15,6	69,76	7,7	6.333,42	-2,3
Nov	16.281,89	10.012,77	3,8	9.138,42	2,9	874,36	14,0	799,20	14,0	75,16	14,3	6.269,11	-3,3
Dic	16.294,47	10.077,25	3,6	9.223,13	2,9	854,11	11,6	768,38	11,5	85,73	12,9	6.217,23	-3,1
2024 Ene	16.306,89	10.127,77	3,4	9.273,43	2,9	854,34	8,5	759,34	7,7	95,00	15,8	6.179,13	-2,9

Fuente: Instituto Nacional de Estadísticas (INE).



### CUADRO 5.2 Tasa de desocupación, nacional y por región (1)

(Porcentaje)

	Nacional	Región															
		I	II	III	IV	V	VI	VII	VIII	IX	X	XI	XII	RMS	XIV	XV	XVI
2022 Feb	7,5	8,4	8,1	8,1	9,0	7,8	6,4	4,7	7,1	6,4	3,1	4,2	4,1	8,5	5,8	4,3	6,4
Mar	7,8	8,6	9,0	8,3	8,7	7,9	6,8	4,8	8,3	7,2	2,5	5,1	4,1	8,7	6,4	5,2	7,6
Abr	7,7	8,1	7,8	8,1	9,3	8,2	6,6	4,9	7,5	8,0	3,5	5,8	4,0	8,5	6,0	5,8	8,9
May	7,8	8,3	7,6	8,4	9,6	8,4	7,2	5,9	7,6	7,8	3,6	6,5	4,3	8,3	6,4	6,3	9,0
Jun	7,8	8,3	6,9	8,9	9,3	8,1	8,0	6,5	7,2	8,1	4,7	6,3	4,5	8,2	5,7	6,9	9,2
Jul	7,9	9,2	7,3	9,2	8,3	8,5	7,7	7,7	7,1	7,7	4,7	5,9	4,9	8,3	5,4	7,4	9,6
Ago	7,9	9,7	7,5	8,7	7,9	8,5	7,5	7,5	7,2	7,7	5,5	4,8	4,7	8,3	6,6	7,2	9,5
Sep	8,0	9,7	8,4	6,9	7,9	8,9	7,3	8,3	6,8	8,1	4,6	4,6	6,0	8,4	6,9	7,3	9,2
Oct	8,0	8,2	9,0	6,6	8,6	8,3	7,2	7,2	6,8	8,7	4,4	4,3	5,4	8,6	6,9	7,2	7,8
Nov	7,9	8,5	8,9	6,8	8,4	8,1	6,4	8,1	6,3	8,5	3,9	4,5	5,4	8,7	6,1	7,3	7,4
Dic	7,9	8,8	8,8	7,6	8,8	7,7	5,8	6,7	6,8	8,0	3,6	3,8	4,0	8,9	5,9	6,6	7,4
2023 Ene	8,0	9,6	8,4	8,0	8,6	7,8	6,3	6,8	6,8	7,2	3,3	4,0	4,2	9,2	7,2	6,6	8,3
Feb	8,4	9,3	9,2	8,2	8,5	7,6	6,9	6,3	7,0	7,2	3,7	4,0	4,0	9,7	7,5	8,1	9,1
Mar	8,8	8,1	9,5	8,9	8,8	8,3	7,8	7,7	7,3	7,4	4,2	4,4	4,2	10,1	7,7	7,8	9,2
Abr	8,7	7,6	9,5	9,8	9,2	8,0	8,7	8,5	7,6	7,0	4,6	4,8	4,1	9,6	6,9	8,3	9,4
May	8,5	7,0	8,8	10,3	8,8	8,1	10,1	9,0	8,1	7,0	4,3	5,5	4,7	9,2	6,6	7,7	8,9
Jun	8,5	7,1	7,6	9,5	8,9	8,4	11,1	8,9	8,3	7,3	4,4	6,5	4,6	9,0	7,0	7,7	9,6
Jul	8,8	7,0	6,7	9,0	9,6	9,1	10,4	9,1	8,3	7,6	4,4	6,7	5,6	9,3	7,4	7,5	10,0
Ago	9,0	6,3	6,5	8,3	11,3	9,4	9,4	9,4	8,6	7,9	4,0	6,5	6,2	9,6	8,4	7,2	10,4
Sep	8,9	6,3	7,2	8,9	11,2	8,9	8,3	9,6	8,6	8,0	3,7	5,0	6,5	9,6	8,5	7,8	10,0
Oct	8,9	5,9	8,6	8,1	10,5	8,6	8,1	8,9	8,3	8,4	3,7	4,6	6,8	9,8	9,5	6,9	9,3
Nov	8,7	5,7	8,9	9,0	9,4	8,5	8,3	7,5	7,8	8,9	4,1	4,3	6,9	9,7	9,6	7,6	8,1
Dic	8,5	5,4	8,2	9,6	9,7	8,2	7,5	6,5	7,9	9,1	4,6	4,5	6,3	9,4	9,8	8,4	8,2
2024 Ene	8,4	5,5	7,6	10,2	9,0	9,1	7,2	6,6	8,1	9,9	4,3	4,9	5,5	9,1	8,2	9,3	8,7

Fuente: Instituto Nacional de Estadísticas (INE).

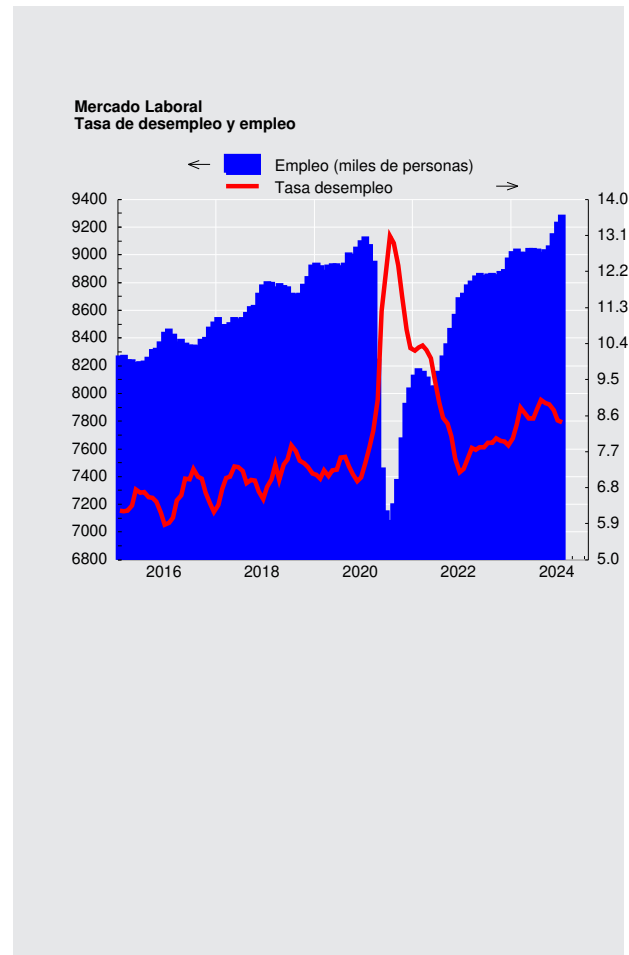



**CUADRO 5.3**  
**Ocupados, por rama de actividad económica (1)**

(Promedios móviles trimestrales, miles de personas)

	Total	Agricultura ganadería silvicultura y pesca	Explotación de minas y canteras	Industria manufacturera	Suministro de electricidad, gas, vapor y aire ac.	Suministro de agua, evac. agua, gestión de desechos	Construcción	Comercio	Activ. de alojamiento y servicios de comida	Transporte y almacenamiento	Información y comunicaciones
2022 Feb	8.768,64	583,55	247,43	860,92	43,18	57,33	781,09	1.691,88	372,18	540,71	200,27
Mar	8.797,56	573,89	258,58	868,08	41,01	59,42	783,04	1.678,73	389,17	542,91	201,40
Abr	8.835,48	553,62	261,67	880,34	45,10	67,39	768,52	1.687,02	403,08	546,92	202,75
May	8.855,08	534,62	262,82	881,17	43,39	59,95	773,44	1.695,86	404,41	544,41	206,64
Jun	8.838,43	509,34	265,90	891,22	45,69	55,88	776,43	1.682,51	381,97	553,25	213,25
Jul	8.849,83	497,36	268,78	894,56	45,88	57,61	788,73	1.672,19	389,73	545,64	215,26
Ago	8.853,29	510,20	284,74	888,61	40,66	60,49	789,74	1.651,02	396,71	544,72	208,92
Sep	8.843,54	514,29	289,28	880,80	41,54	60,40	772,95	1.648,38	408,39	545,78	200,92
Oct	8.869,32	517,71	287,65	877,29	36,57	59,04	767,24	1.689,21	400,83	545,63	192,43
Nov	8.883,09	534,67	281,37	845,58	41,56	57,85	744,21	1.723,60	397,33	553,35	189,97
Dic	8.965,23	577,63	269,49	865,22	43,68	62,61	746,96	1.713,58	404,96	563,85	194,04
2023 Ene	9.008,55	614,50	272,88	854,89	48,18	63,19	742,77	1.699,15	412,63	576,01	194,25
Feb	9.030,16	618,22	267,92	873,57	47,27	61,94	744,69	1.673,24	419,17	558,01	197,93
Mar	9.006,15	603,84	272,63	876,30	46,12	62,88	740,36	1.702,53	412,00	559,86	192,15
Abr	9.006,73	577,74	278,64	884,70	47,08	65,12	744,49	1.692,75	406,12	573,24	193,60
May	9.034,23	538,35	279,16	892,19	47,44	62,99	744,80	1.758,31	399,64	591,56	197,43
Jun	9.035,11	501,24	284,21	892,26	54,11	63,57	730,25	1.738,31	402,82	580,62	204,57
Jul	9.028,65	484,27	276,17	881,14	47,43	59,87	725,30	1.739,98	405,36	574,94	206,14
Ago	9.005,44	488,91	272,68	875,27	48,22	63,46	721,46	1.718,78	403,31	577,11	199,70
Sep	9.023,45	499,45	274,72	886,85	46,32	62,87	720,60	1.727,34	402,39	582,51	177,56
Oct	9.052,99	511,87	278,70	898,78	48,49	69,90	691,51	1.728,47	405,84	571,72	180,35
Nov	9.138,42	536,28	283,96	906,70	49,34	69,04	704,82	1.744,09	413,59	571,64	184,21
Dic	9.223,13	574,80	275,65	902,19	50,36	72,05	696,15	1.783,00	422,68	565,00	193,70
2024 Ene	9.273,43	618,56	280,08	892,62	52,17	69,74	708,76	1.809,39	430,56	567,58	196,17

Fuente: Instituto Nacional de Estadísticas (INE)

**CUADRO 5.3**  
**Ocupados, por rama de actividad económica (continuación) (1)**

(Promedios móviles trimestrales, miles de personas)

	Actividades financieras y de seguros	Actividades inmobiliarias	Actividades profesionales, científicas y técnicas	Actividades de servicios administr. y de apoyo	Administ. pública y defensa	Enseñanza	Actividades de atención de la salud humana y de asistencia social	Actividades artísticas, de entretenimiento y recreativas	Otras actividades de servicios	Actividades de los hogares como empleadores	Actividades de organizaciones y órganos extraterritoriales
2022 Feb	170,90	89,81	304,48	283,84	494,28	703,10	614,16	85,66	337,90	268,18	1,10
Mar	169,27	100,26	308,95	285,81	503,25	695,25	621,45	84,90	327,27	266,56	1,26
Abr	180,01	102,44	324,66	268,64	509,84	693,36	626,01	82,12	314,34	293,68	0,92
May	181,65	103,07	332,66	275,44	499,89	716,35	608,24	83,16	326,66	303,38	0,26
Jun	189,72	114,22	323,07	276,40	500,62	738,69	601,11	77,21	318,46	310,04	0,86
Jul	179,87	115,31	310,92	286,15	492,33	763,49	605,03	81,69	317,09	303,73	1,07
Ago	178,81	109,47	319,35	282,61	488,19	748,08	614,77	93,71	316,14	305,07	1,04
Sep	167,39	101,29	329,15	271,63	490,43	744,38	609,87	104,41	326,78	311,71	1,67
Oct	163,57	99,62	340,75	277,41	498,35	754,39	592,18	107,73	320,89	322,55	1,60
Nov	169,17	106,83	347,71	260,55	501,30	771,61	593,80	102,00	313,65	329,96	1,61
Dic	175,41	108,99	341,21	288,78	492,34	762,53	602,72	102,24	310,81	323,87	1,00
2023 Ene	191,67	103,61	338,36	291,07	505,28	745,29	623,38	101,08	315,01	298,99	1,01
Feb	192,75	97,54	323,72	297,38	525,80	730,02	661,73	103,46	338,70	271,14	1,85
Mar	191,06	87,28	324,76	279,18	527,69	722,02	674,33	108,96	336,95	253,54	3,81
Abr	192,06	88,50	316,47	286,80	519,44	734,93	685,06	95,66	333,03	256,53	4,19
May	185,92	86,39	316,78	293,22	520,86	746,41	671,33	97,23	310,27	267,05	4,64
Jun	186,32	86,51	335,68	284,84	540,18	767,56	680,26	96,21	309,64	264,43	3,02
Jul	181,21	93,41	355,07	283,13	555,90	775,44	679,17	108,12	308,04	261,39	3,57
Ago	196,76	104,87	350,34	270,76	545,49	774,84	675,86	112,39	321,51	260,39	2,68
Sep	193,91	101,52	340,92	284,95	553,05	762,80	670,37	109,81	332,62	267,41	2,04
Oct	194,35	93,94	343,82	285,36	554,40	778,91	666,82	117,07	337,59	265,04	2,53
Nov	188,80	85,87	341,55	287,81	555,07	783,20	661,40	122,59	339,82	270,67	3,40
Dic	192,52	87,55	344,85	285,80	533,01	786,13	678,01	122,15	341,88	274,38	6,18
2024 Ene	184,26	84,48	321,93	294,85	527,42	781,11	683,31	111,59	341,00	278,96	5,03

Fuente: Instituto Nacional de Estadísticas (INE)



### CUADRO 5.4 Ocupados, por grupo de ocupación (1)

(Promedios móviles trimestrales, miles de personas)

	Total	Miembros del poder ejecutivo y de los cuerpos legislativos y personal directivo de la administración pública y de empresas	Profesionales científicos e intelectuales	Técnicos y profesionales de nivel medio	Empleados de oficina	Trabajadores de los servicios y vendedores de comercios y mercado	Agricultores y trabajadores calificados agropecuarios y pesqueros	Oficiales, operarios y artesanos de artes mecánicas y de otros oficios	Operadores de instalaciones y máquinas y montadores	Trabajadores no calificados	Otros no identificados
2022 Feb	8.768,64	368,68	1.303,59	1.038,67	507,01	1.814,39	208,33	1.128,76	690,99	1.668,90	25,75
Mar	8.797,56	371,97	1.317,16	1.051,15	503,26	1.834,99	208,10	1.136,94	682,34	1.649,11	25,85
Abr	8.835,48	360,20	1.312,43	1.070,74	509,14	1.845,66	204,61	1.149,92	701,58	1.637,33	27,31
May	8.855,08	355,44	1.347,40	1.082,06	481,29	1.880,93	207,07	1.163,64	695,42	1.601,81	27,33
Jun	8.838,43	351,32	1.385,93	1.091,63	476,33	1.830,69	200,21	1.181,75	697,26	1.586,12	26,90
Jul	8.849,83	362,11	1.417,67	1.085,22	467,18	1.836,42	190,41	1.163,39	691,08	1.601,35	24,43
Ago	8.853,29	352,87	1.417,71	1.079,59	487,16	1.831,71	191,32	1.156,61	703,85	1.596,61	25,76
Sep	8.843,54	364,12	1.419,25	1.060,28	477,05	1.867,71	190,60	1.127,49	700,16	1.592,86	29,15
Oct	8.869,32	364,92	1.420,77	1.059,41	477,50	1.878,56	198,44	1.121,56	696,34	1.609,91	28,20
Nov	8.883,09	370,06	1.441,48	1.088,07	438,27	1.879,93	196,41	1.083,91	685,73	1.658,77	28,95
Dic	8.965,23	384,97	1.434,86	1.086,99	449,82	1.854,45	198,48	1.095,25	700,73	1.727,85	24,92
2023 Ene	9.008,55	386,45	1.450,87	1.097,51	459,92	1.853,52	193,38	1.089,50	714,03	1.734,36	23,24
Feb	9.030,16	393,55	1.448,31	1.107,77	471,56	1.878,80	197,71	1.096,85	699,21	1.697,63	27,24
Mar	9.006,15	408,55	1.449,60	1.099,04	494,74	1.881,57	201,54	1.080,26	699,12	1.651,60	29,46
Abr	9.006,73	421,45	1.476,41	1.089,49	486,80	1.870,73	210,03	1.089,17	708,48	1.612,01	29,84
May	9.034,23	424,65	1.490,51	1.092,83	486,03	1.887,68	207,19	1.105,45	726,59	1.582,25	26,29
Jun	9.035,11	411,63	1.547,57	1.105,92	472,65	1.910,88	201,45	1.106,25	721,60	1.525,23	25,12
Jul	9.028,65	413,25	1.558,09	1.104,12	467,27	1.924,72	192,94	1.111,89	717,22	1.508,36	25,45
Ago	9.005,44	417,88	1.556,52	1.099,51	462,08	1.925,87	193,37	1.096,05	721,36	1.500,21	26,90
Sep	9.023,45	411,65	1.533,39	1.100,64	458,95	1.944,58	190,15	1.115,11	731,44	1.507,53	27,90
Oct	9.052,99	414,30	1.559,02	1.118,76	470,55	1.957,91	195,17	1.091,51	729,89	1.484,00	29,66
Nov	9.138,42	384,33	1.582,94	1.117,26	481,16	1.958,51	200,16	1.118,71	743,68	1.518,03	28,03
Dic	9.223,13	394,09	1.566,51	1.145,81	475,48	1.985,45	210,53	1.109,29	725,98	1.574,47	27,31
2024 Ene	9.273,43	400,93	1.532,11	1.141,63	472,81	1.992,38	212,82	1.109,61	725,70	1.653,21	24,37

Fuente: Instituto Nacional de Estadísticas (INE).

### CUADRO 5.5 Empleo en el Gran Santiago (1)

(Miles de personas)

	Población de 14 años y más	Fuerza de trabajo					Tasa de cesantía	Tasa de desocupación
		Total	Ocupados	Desocupados	Cesantes	Buscan trabajo por primera vez		
2019 Prom.	5.573,6	3.504,0	3.213,5	290,5	266,8	23,7	7,6	8,3
2020 Prom.	5.735,8	3.261,7	2.823,1	438,6	401,4	37,2	12,3	13,5
2021 Prom.	5.850,6	3.328,3	3.018,1	310,2	284,7	25,5	8,6	9,4
2022 Prom.	5.913,1	3.530,0	3.234,0	296,0	269,1	26,9	7,6	8,4
2021 I	5.818,0	3.250,8	2.883,2	367,6	322,7	44,9	9,9	11,3
II	5.839,5	3.206,3	2.883,6	322,8	300,5	22,3	9,4	10,1
III	5.861,1	3.351,6	3.090,1	261,5	240,8	20,6	7,2	7,8
IV	5.882,8	3.501,4	3.211,0	290,4	275,8	14,5	7,9	8,3
2022 I	5.894,9	3.487,5	3.167,1	320,4	291,3	29,1	8,4	9,2
II	5.906,9	3.455,4	3.160,7	294,7	269,9	24,8	7,8	8,5
III	5.919,0	3.524,0	3.223,7	300,3	276,8	23,5	7,9	8,5
IV	5.931,1	3.651,3	3.382,1	269,2	238,9	30,4	6,5	7,4

Fuente: Universidad de Chile.





### CUADRO 5.7 Índices de remuneraciones

(base 2016=100)

	Índice general de remuneraciones por hora (1)(3)				Índice de costo de la mano de obra por hora (2)(3)	
	Nominal		Real		Nominal	
	Índice	Variac. porcent. en 12 meses	Índice	Variac. porcent. en 12 meses	Índice	Variac. porcent. en 12 meses
2020 Prom.	119,9	3,7	95,8	0,6	120,0	3,7
2021 Prom.	126,6	5,6	96,9	1,1	127,2	6,0
2022 Prom.	138,8	9,6	95,1	-1,8	139,1	9,4
2023 Prom.	152,2	9,6	96,9	1,9	152,2	9,4
2022 Mar	134,7	7,5	96,0	-1,7	135,2	7,2
Abr	135,6	8,1	95,3	-2,2	136,0	8,1
May	137,0	9,7	95,2	-1,7	137,4	9,7
Jun	138,1	10,1	95,0	-2,2	138,4	9,9
Jul	139,7	9,9	94,8	-2,8	139,8	9,5
Ago	141,3	11,1	94,7	-2,6	141,6	10,7
Sep	141,8	11,1	94,3	-2,3	142,5	10,6
Oct	142,4	10,9	94,2	-1,6	142,3	10,6
Nov	143,2	10,8	93,8	-2,3	143,5	10,5
Dic	145,2	10,9	94,8	-1,7	146,0	10,5
2023 Ene	148,3	11,2	96,1	-1,0	148,0	10,9
Feb	148,0	11,2	96,0	-0,7	147,6	10,9
Mar	149,8	11,2	96,1	0,1	149,9	10,9
Abr	150,3	10,8	96,1	0,8	150,2	10,4
May	151,2	10,3	96,5	1,5	151,2	10,0
Jun	152,2	10,2	97,3	2,5	152,2	9,9
Jul	152,8	9,4	97,4	2,7	153,0	9,4
Ago	152,6	8,0	97,2	2,6	152,9	8,0
Sep	154,4	8,9	97,7	3,6	154,9	8,7
Oct	154,8	8,7	97,5	3,5	154,6	8,6
Nov	155,1	8,3	96,9	3,3	154,9	7,9
Dic	156,3	7,7	98,2	3,6	156,7	7,3
2024 Ene	158,0	6,5	98,6	2,6	157,3	6,3

Fuente: Instituto Nacional de Estadísticas (INE).

## VI. PRECIOS



**CUADRO 6.1**  
**Inflación del índice de precios al consumidor (IPC) y medidas subyacentes, series referenciales (1)(7)**  
 (Base 2023=100)

	IPC (2)			IPCSAE (3)			IPCT (4)			IPCN (5)			IPC de frutas y verduras frescas (6)		
	Índice	Variación porcentual		Índice	Variación porcentual		Índice	Variación porcentual		Índice	Variación porcentual		Índice	Variación porcentual	
		En el mes	12 meses		En el mes	12 meses		En el mes	12 meses		En el mes	12 meses		En el mes	12 meses
2023 Prom.	100,00	--	--	100,00	--	--	100,00	--	--	100,00	--	--	100,00	--	--
2023 Feb	98,79	-0,1	11,9	98,84	0,7	--	99,71	0,0	--	97,50	0,6	--	94,60	-2,2	--
Mar	99,51	1,1	11,1	99,77	0,9	--	99,90	0,2	--	98,97	1,5	--	95,76	1,2	--
Abr	99,77	0,3	9,9	100,12	0,4	--	99,93	0,0	--	99,54	0,6	--	95,43	-0,3	--
May	100,09	0,1	8,7	100,63	0,5	--	100,05	0,1	--	100,15	0,6	--	95,08	-0,4	--
Jun	99,66	-0,2	7,6	100,16	-0,5	--	99,37	-0,7	--	100,07	-0,1	--	93,23	-1,9	--
Jul	99,78	0,4	6,5	100,21	0,0	--	99,32	-0,1	--	100,41	0,3	--	95,84	2,8	--
Ago	99,90	0,1	5,3	100,09	-0,1	--	99,45	0,1	--	100,52	0,1	--	98,47	2,7	--
Sep	100,53	0,7	5,1	100,38	0,3	--	100,19	0,7	--	101,01	0,5	--	104,97	6,6	--
Oct	100,82	0,4	5,0	100,23	-0,1	--	100,51	0,3	--	101,27	0,3	--	107,48	2,4	--
Nov	101,58	0,7	4,8	100,90	0,7	--	101,44	0,9	--	101,77	0,5	--	112,56	4,7	--
Dic	101,04	-0,5	3,9	100,47	-0,4	--	100,42	-1,0	--	101,91	0,1	--	109,87	-2,4	--
2024 Ene	101,72	0,7	3,8	101,19	0,7	3,0	101,35	0,9	1,6	102,23	0,3	5,5	109,03	-0,8	12,7
Feb	102,32	0,6	4,5	101,84	0,6	3,0	101,66	0,3	2,0	103,24	1,0	5,9	104,65	-4,0	10,6

Fuente: Instituto Nacional de Estadísticas (INE)

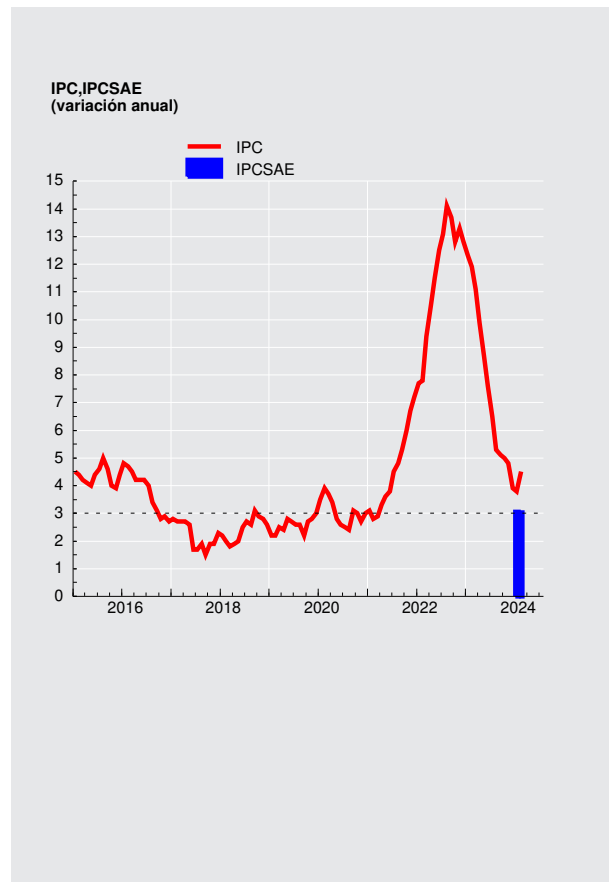



## CUADRO 6.2 Índice de precios al productor (IPP) (1)

(Base anual 2019=100)

	IP Agricultura y ganadería		IP Manufactura		IP Minería		IPDEGA		IPP Industrias		
	Índice	Variación en el mes	Índice	Variación en el mes	Índice	Variación en el mes	Índice	Variación en el mes	Índice	Variación porcentual en el mes	Variación porcentual 12 meses
2021	125,38	-4,03	132,86	2,33	184,70	3,25	111,15	-0,94	153,67	2,50	32,59
2022	132,16	-5,21	157,97	-2,05	173,92	-9,02	121,93	-5,92	160,34	-6,04	4,34
2023	154,78	-10,56	150,83	0,02	175,88	1,27	128,40	0,09	159,24	0,66	-0,69
2022 Feb	127,09	1,60	136,51	1,48	189,21	2,84	110,92	0,38	157,18	2,12	29,42
Mar	131,51	3,48	138,82	1,69	190,60	0,73	112,10	1,06	158,91	1,10	25,16
Abr	131,47	-0,03	144,63	4,19	193,59	1,57	113,77	1,49	162,86	2,49	26,95
May	133,00	1,16	149,15	3,13	191,71	-0,97	112,94	-0,73	163,70	0,52	20,41
Jun	132,70	-0,23	150,72	1,05	192,43	0,38	115,12	1,93	164,97	0,78	22,31
Jul	137,83	3,87	159,45	5,79	187,69	-2,46	117,89	2,41	166,70	1,05	21,22
Ago	136,44	-1,01	157,28	-1,36	187,07	-0,33	118,49	0,51	165,62	-0,65	17,17
Sep	135,21	-0,90	158,69	0,90	185,40	-0,89	120,43	1,64	165,69	0,04	16,87
Oct	133,98	-0,91	163,03	2,73	188,89	1,88	127,56	5,92	170,02	2,61	13,82
Nov	139,42	4,06	161,27	-1,08	191,16	1,20	129,60	1,60	170,64	0,36	13,82
Dic	132,16	-5,21	157,97	-2,05	173,92	-9,02	121,93	-5,92	160,34	-6,04	4,34
2023 Ene	134,49	1,76	154,78	-2,02	175,74	1,05	121,25	-0,56	159,79	-0,34	3,81
Feb	135,71	0,91	153,18	-1,03	169,71	-3,43	120,91	-0,28	156,33	-2,17	-0,54
Mar	137,83	1,56	152,11	-0,70	172,20	1,47	119,79	-0,93	156,89	0,36	-1,27
Abr	140,05	1,61	149,88	-1,47	170,67	-0,89	127,42	6,37	156,33	-0,36	-4,01
May	143,95	2,78	147,29	-1,73	159,30	-6,66	123,13	-3,37	149,48	-4,38	-8,69
Jun	146,01	1,43	146,05	-0,84	161,81	1,58	122,60	-0,43	150,05	0,38	-9,04
Jul	152,46	4,42	146,13	0,05	165,38	2,21	123,03	0,35	151,79	1,16	-8,94
Ago	159,93	4,90	148,82	1,84	170,69	3,21	123,11	0,07	155,32	2,33	-6,22
Sep	167,97	5,03	150,50	1,13	174,67	2,33	126,50	2,75	158,29	1,91	-4,47
Oct	166,98	-0,59	152,69	1,46	176,10	0,82	126,87	0,29	159,88	1,00	-5,96
Nov	173,05	3,64	150,80	-1,24	173,67	-1,38	128,29	1,12	158,20	-1,05	-7,29
Dic	154,78	-10,56	150,83	0,02	175,88	1,27	128,40	0,09	159,24	0,66	-0,69
2024 Ene	149,44	-3,45	152,31	0,98	176,52	0,36	131,57	2,47	160,57	0,84	0,49

Fuente: Instituto Nacional de Estadísticas (INE)



### CUADRO 6.5 Unidades de Reajustabilidad

(Pesos)

	Unidad de Fomento(1)	Indice de Valor Promedio(2)	Unidad Tributaria Mensual(3)
2020	28.678,81	29.882,34	50.282,86
2021	29.802,93	30.887,86	52.213,70
2022	33.047,14	33.695,68	57.835,40
2023	35.974,37	37.238,16	63.053,76
2022 Abr	31.905,76	32.710,02	55.704,00
May	32.453,99	33.036,72	56.762,00
Jun	32.894,82	33.380,88	57.557,00
Jul	33.268,63	33.758,07	58.248,00
Ago	33.616,11	34.157,59	58.772,00
Sep	34.059,41	34.574,04	59.595,00
Oct	34.446,46	35.014,35	60.310,00
Nov	34.722,91	35.409,96	60.853,00
Dic	34.948,74	35.766,89	61.157,00
2023 Ene	35.227,24	36.112,24	61.769,00
Feb	35.382,14	36.408,56	61.954,00
Mar	35.579,62	36.661,79	62.450,00
Abr	35.666,65	36.876,25	62.388,00
May	35.969,53	37.094,98	63.074,00
Jun	36.069,31	37.293,50	63.263,00
Jul	36.079,89	37.446,62	63.326,00
Ago	36.068,70	37.574,12	63.199,00
Sep	36.175,90	37.681,48	63.452,00
Oct	36.273,59	37.787,91	63.515,00
Nov	36.489,40	37.879,33	63.960,00
Dic	36.669,38	37.985,98	64.216,00
2024 Ene	36.805,73	38.116,94	64.666,00
Feb	36.750,98	38.233,23	64.343,00
Mar	36.984,32	38.371,92	64.793,00

Fuente: Banco Central de Chile y Servicio de Impuestos Internos.



### CUADRO 6.9 Índices de la Bolsa de Comercio de Santiago (1)

(Valores nominales, último día de cada período)

	IGPA (30 Diciembre 1980=100)			IPSA (30 Diciembre 2002=100)			INTER-10 (28 Diciembre 2007=3.051,83)		
	Índice	Variación porcentual		Índice	Variación porcentual		Índice	Variación porcentual	
		En el mes	En 12 meses		En el mes	En 12 meses		En el mes	En 12 meses
2020	21.007,5	--	-10,2	4.177,2	--	-10,5	5.297,6	--	-12,8
2021	21.566,8	--	2,7	4.308,4	--	3,1	5.517,3	--	4,1
2022	27.606,6	--	28,0	5.261,9	--	22,1	7.661,8	--	38,9
2023	31.437,0	--	13,9	6.197,8	--	17,8	8.036,1	--	4,9
2022 Mar	25.218,1	10,4	2,2	4.937,0	8,9	0,8	7.243,4	14,8	20,0
Abr	24.399,6	-3,2	7,9	4.778,4	-3,2	6,8	6.952,3	-4,0	25,9
May	28.204,5	15,6	28,7	5.350,5	12,0	22,8	8.288,7	19,2	57,1
Jun	26.000,4	-7,8	19,6	4.950,4	-7,5	14,3	7.619,3	-8,1	42,8
Jul	28.056,3	7,9	32,1	5.259,1	6,2	23,7	8.367,6	9,8	54,9
Ago	28.903,2	3,0	28,6	5.441,3	3,5	21,1	8.468,5	1,2	46,0
Sep	27.680,7	-4,2	27,4	5.114,2	-6,0	17,2	8.397,8	-0,8	44,1
Oct	28.102,0	1,5	36,7	5.193,8	1,6	26,9	8.549,8	1,8	53,2
Nov	28.431,3	1,2	28,0	5.282,6	1,7	19,2	8.538,8	-0,1	36,4
Dic	27.606,6	-2,9	28,0	5.261,9	-0,4	22,1	7.661,8	-10,3	38,9
2023 Ene	28.359,9	2,7	24,6	5.322,4	1,1	17,0	8.145,8	6,3	39,9
Feb	28.495,6	0,5	24,7	5.394,9	1,4	19,0	7.980,0	-2,0	26,5
Mar	27.565,4	-3,3	9,3	5.324,6	-1,3	7,9	7.455,5	-6,6	2,9
Abr	27.479,1	-0,3	12,6	5.416,1	1,7	13,3	7.272,1	-2,5	4,6
May	27.993,8	1,9	-0,7	5.471,5	1,0	2,3	7.127,4	-2,0	-14,0
Jun	29.662,8	6,0	14,1	5.786,8	5,8	16,9	7.741,4	8,6	1,6
Jul	32.542,8	9,7	16,0	6.394,4	10,5	21,6	8.489,0	9,7	1,5
Ago	30.512,1	-6,2	5,6	6.009,3	-6,0	10,4	7.749,8	-8,7	-8,5
Sep	29.664,5	-2,8	7,2	5.833,4	-2,9	14,1	7.600,6	-1,9	-9,5
Oct	27.418,9	-7,6	-2,4	5.407,5	-7,3	4,1	6.887,6	-9,4	-19,4
Nov	29.343,5	7,0	3,2	5.818,5	7,6	10,1	7.311,7	6,2	-14,4
Dic	31.437,0	7,1	13,9	6.197,8	6,5	17,8	8.036,1	9,9	4,9
2024 Ene	30.339,8	-3,5	7,0	5.987,1	-3,4	12,5	7.280,9	-9,4	-10,6
Feb	32.664,6	7,7	14,6	6.449,9	7,7	19,6	8.083,7	11,0	1,3

Fuente: Bolsa de Comercio de Santiago.

## VII. TASAS DE INTERÉS\*

\*Para consultas sobre esta información dirigirse a: [dineroyanca@bcentral.cl](mailto:dineroyanca@bcentral.cl)



### CUADRO 7.1 Tasas de interés de referencia de la política monetaria (1)(2)

(Tasas reales y nominales anuales, base 360 días)

	TPM	Facilidad permanente de depósito (3)	Facilidad permanente de liquidez (4)	Reserva técnica (5)
2020 17 Mar	1,00	0,75	1,25	--
1 Abr	0,50	0,25	0,75	--
2021 15 Jul	0,75	0,50	1,00	--
1 Sep	1,50	1,25	1,75	--
14 Oct	2,75	2,50	3,00	2,50
15 Dic	4,00	3,75	4,25	3,75
2022 27 Ene	5,50	5,25	5,75	5,25
30 Mar	7,00	6,75	7,25	6,75
6 May	8,25	8,00	8,50	8,00
8 Jun	9,00	8,75	9,25	8,75
14 Jul	9,75	9,50	10,00	9,50
7 Sep	10,75	10,50	11,00	10,50
13 Oct	11,25	11,00	11,50	11,00
2023 31 Jul	10,25	10,00	10,50	10,00
6 Sep	9,50	9,25	9,75	9,25
30 Oct	9,00	8,75	9,25	8,75
20 Dic	8,25	8,00	8,50	8,00
2024 1 Feb	7,25	7,00	7,50	7,00

Tasas de política monetaria (porcentaje)

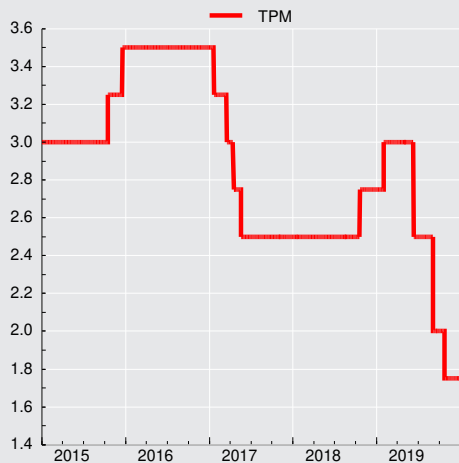





**CUADRO 7.3**  
**Tasas de interés del mercado monetario**  
(Porcentajes)

		Tasa interbancaria			Swap promedio cámara (1)		Tasas de depósitos a plazo mercado secundario (2)					
					Nominales		Nominales				Real(UF)	
		Promedio	Máxima	Mínima	180 ds.	360 ds.	30 ds.	90 ds.	180 ds.	360 ds.	90 ds.	360 ds.
2020	Prom.	1,04	1,04	1,04	0,71	0,73	0,62	0,70	0,84	1,08	-0,55	-0,96
2021	Prom.	1,04	1,04	1,03	1,80	2,26	1,10	1,52	1,94	2,12	-3,24	-1,30
2022	Prom.	8,60	8,60	8,60	9,44	9,09	8,62	9,29	9,54	9,66	-0,47	2,49
2023	Prom.	10,51	10,51	10,50	9,45	8,22	10,38	10,28	9,96	8,90	6,06	4,78
2022	Abr	6,98	7,00	6,97	8,19	8,15	7,14	7,92	8,23	8,68	-4,46	0,56
	May	8,09	8,09	8,09	9,08	8,84	8,23	8,89	9,04	9,23	-3,54	1,56
	Jun	8,77	8,77	8,77	9,55	9,29	8,90	9,36	9,55	9,58	-2,98	1,98
	Jul	9,55	9,55	9,55	10,34	10,18	9,52	10,05	10,28	10,54	-3,52	1,45
	Ago	9,75	9,75	9,75	10,70	10,48	9,84	10,64	10,99	11,46	-1,77	2,15
	Sep	10,75	10,75	10,75	11,22	10,99	10,61	11,09	11,28	11,54	0,72	3,06
	Oct	11,17	11,17	11,17	11,28	10,76	11,15	11,37	11,59	11,44	3,74	4,43
	Nov	11,25	11,25	11,25	10,75	9,24	11,24	11,28	11,22	9,97	6,27	4,73
	Dic	11,25	11,25	11,25	10,78	9,24	11,24	11,34	11,20	9,93	5,41	4,96
2023	Ene	11,25	11,25	11,25	10,53	8,88	11,29	11,33	11,08	9,42	5,51	4,82
	Feb	11,25	11,25	11,25	10,72	9,46	11,27	11,29	11,09	9,81	4,01	4,44
	Mar	11,25	11,25	11,25	10,68	9,60	11,24	11,26	11,19	10,03	5,03	4,41
	Abr	11,25	11,25	11,25	10,85	9,74	11,24	11,25	11,11	10,20	5,04	4,62
	May	11,25	11,25	11,25	10,74	9,47	11,23	11,23	11,14	10,17	7,59	5,60
	Jun	11,25	11,25	11,25	10,13	8,58	11,20	11,14	10,63	9,45	8,68	5,48
	Jul	11,25	11,25	11,25	9,27	7,66	10,94	10,51	9,69	8,21	9,48	5,27
	Ago	10,25	10,25	10,22	8,44	7,15	10,08	9,70	9,12	7,73	6,07	4,15
	Sep	9,55	9,56	9,50	8,35	7,22	9,47	9,27	8,78	8,00	4,95	4,17
	Oct	9,44	9,45	9,39	8,20	7,39	9,18	9,06	8,78	8,25	4,28	4,48
	Nov	9,00	9,00	9,00	7,93	7,00	8,83	8,77	8,56	8,00	6,33	5,15
	Dic	8,98	9,00	8,93	7,39	6,32	8,40	8,31	8,07	7,30	5,85	4,82
2024	Ene	8,25	8,25	8,24	6,58	5,56	7,92	7,64	7,36	6,60	7,25	4,60
	Feb	7,25	7,25	7,24	5,96	5,16	7,12	6,95	6,56	6,06	3,72	3,47
	Mar	7,25	7,25	7,22	5,81	5,23	7,05	6,85	6,42	6,00	2,64	3,15

**CUADRO 7.4**  
**Tasas de inter. de los instrum. del Banco Central de Chile y de la Tesorería General de la República, mercado secundario (1)**  
(Porcentajes)

		Benchmark en pesos				Benchmark en UF					
		1 año	2 años	5 años	10 años	1 año	2 años	5 años	10 años	20 años	30 años
2020	Prom.	1,10	0,93	1,94	2,80	-1,20	-1,41	-0,50	0,03	0,63	0,81
2021	Prom.	0,39	2,28	3,40	4,35	-2,34	-1,19	0,40	1,21	1,89	2,08
2022	Prom.	7,81	5,70	6,69	6,25	0,91	--	1,85	2,06	2,18	2,18
2023	Prom.	--	6,53	5,76	5,63	--	3,47	2,87	2,22	2,14	2,13
2022	Abr	7,35	--	6,78	6,53	-0,10	--	1,46	1,90	2,25	2,29
	May	8,32	--	6,78	6,62	0,97	--	1,76	2,04	2,27	2,26
	Jun	9,30	--	6,46	6,44	1,33	--	1,79	2,00	2,24	2,24
	Jul	10,01	--	6,76	6,61	0,27	--	1,64	1,91	2,08	2,08
	Ago	10,33	--	7,50	6,72	0,67	--	2,03	2,10	2,19	2,23
	Sep	--	--	7,66	6,65	1,83	--	2,09	2,24	2,25	2,27
	Oct	--	--	--	6,68	--	--	--	2,57	2,62	2,63
	Nov	--	--	--	5,74	--	--	--	1,92	2,05	1,93
	Dic	--	--	--	5,34	--	--	--	1,65	1,67	1,65
2023	Ene	--	--	--	5,35	--	--	--	1,75	1,77	1,79
	Feb	--	--	--	5,70	--	--	--	2,08	2,10	2,13
	Mar	--	--	--	5,52	--	--	--	1,96	1,90	1,92
	Abr	--	--	--	5,54	--	--	--	1,81	1,80	1,78
	May	--	--	--	5,55	--	--	--	2,10	1,92	1,88
	Jun	--	--	--	5,31	--	--	--	2,12	1,92	1,90
	Jul	--	6,31	5,43	5,33	--	3,52	2,51	2,16	2,14	2,09
	Ago	--	6,10	5,61	5,63	--	3,36	2,59	2,37	2,33	2,28
	Sep	--	6,29	5,96	5,97	--	3,35	2,77	2,62	2,50	2,46
	Oct	--	7,20	6,52	6,53	--	3,69	3,52	3,02	2,95	2,70
	Nov	--	6,86	5,83	5,97	--	3,69	3,19	2,95	2,77	2,59
	Dic	--	6,15	5,45	5,48	--	3,06	2,48	2,44	2,41	2,40
2024	Ene	--	5,94	5,34	5,53	--	3,40	2,66	2,59	2,57	2,46
	Feb	--	5,36	5,29	5,47	--	--	2,30	2,47	2,48	2,32
	Mar	--	5,50	5,52	5,71	--	--	2,38	2,42	2,39	2,35



### CUADRO 7.6 Tasas de interés del sistema financiero, por tipo de colocación (1)

(Porcentaje)

	Consumo en pesos (2)					Comerciales en pesos (2)					
	Menor a 180 días	181 días a 1 año	1 a 3 años	Más de 3 años	Total	Menor a 30 días	30 a 89 días	90 a 180 días	181 días a 1 año	Más de 1 año	Total
2020 Dic.	10,84	23,05	19,61	18,48	19,41	8,55	2,29	2,50	4,77	6,25	4,98
2021 Dic.	13,57	26,11	22,60	19,93	22,02	11,36	5,84	7,11	9,69	8,46	8,71
2022 Dic.	14,07	33,13	28,61	26,00	28,13	17,80	13,67	13,65	15,57	14,07	15,28
2023 Dic.	12,09	32,07	29,84	25,71	27,58	14,95	10,14	10,67	12,00	13,14	12,47
2022 Mar	13,08	28,60	24,38	21,30	23,65	12,33	8,37	9,76	12,39	10,78	11,19
Abr	12,09	29,83	25,95	23,17	24,82	13,02	9,09	9,78	12,90	11,39	11,92
May	13,05	30,09	25,98	23,05	25,11	13,84	9,41	10,86	12,57	12,95	12,28
Jun	14,18	30,89	26,82	24,19	26,26	14,29	10,37	11,09	13,63	13,17	12,99
Jul	15,77	31,81	27,69	24,78	27,06	15,10	11,25	11,09	14,24	14,05	13,75
Ago	14,76	32,16	27,23	24,43	26,83	15,21	12,04	12,77	14,98	12,61	14,10
Sep	15,84	32,98	28,03	25,79	27,93	16,05	12,57	12,80	15,49	13,14	14,54
Oct	14,95	32,67	27,38	25,74	27,46	20,24	13,08	13,22	15,68	12,98	15,05
Nov	14,55	33,32	28,19	25,55	27,69	17,26	13,47	13,44	15,67	13,37	14,88
Dic	14,07	33,13	28,61	26,00	28,13	17,80	13,67	13,65	15,57	14,07	15,28
2023 Ene	16,86	33,82	28,71	25,73	28,69	19,23	13,69	13,69	16,57	13,42	15,73
Feb	15,80	34,24	29,26	26,91	29,37	18,28	13,40	13,19	17,71	14,79	16,61
Mar	13,14	33,25	28,42	24,88	27,66	18,79	13,22	13,16	18,36	13,99	16,28
Abr	12,78	34,32	29,60	26,77	28,84	19,26	13,43	13,16	18,61	13,75	16,37
May	13,77	33,92	28,94	25,35	28,16	18,04	13,17	13,38	17,11	15,17	16,09
Jun	15,71	34,50	29,74	26,35	28,91	18,93	13,26	13,36	16,74	14,07	15,80
Jul	16,34	34,46	30,49	25,63	29,10	20,78	12,91	12,97	16,14	14,91	15,75
Ago	16,61	34,36	30,05	24,30	28,48	20,81	11,61	11,57	14,89	13,22	14,39
Sep	16,94	34,11	30,25	25,70	28,98	17,40	11,48	11,65	14,27	13,98	14,28
Oct	18,06	32,71	29,27	24,86	27,86	17,78	10,65	11,58	14,42	13,74	13,99
Nov	14,79	32,63	29,38	24,82	27,50	16,26	10,20	10,81	13,72	13,23	13,22
Dic	12,09	32,07	29,84	25,71	27,58	14,95	10,14	10,67	12,00	13,14	12,47
2024 Ene	15,58	32,58	30,18	24,88	27,96	15,49	9,73	10,37	12,89	13,59	12,71
Feb	15,41	32,50	30,45	25,32	28,21	15,72	8,83	8,94	11,40	13,77	12,08

Tasas de interés de colocaciones  
(porcentajes)

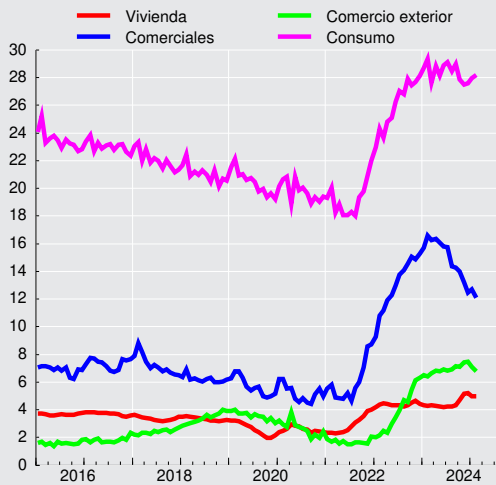

**CUADRO 7.6**  
**Tasas de interés del sistema financiero, por tipo de colocación (continuación) (1)**  
 (Porcentaje)

	Comercio Exterior US\$						Vivienda U.F. (3)
	Menor a 30 días	30 a 89 días	90 a 180 días	181 días a 1 año	Más de 1 año	Total	Más de 3 años
2020 Dic.	1,02	1,84	2,67	3,05	4,10	2,44	2,39
2021 Dic.	1,13	1,55	2,17	2,95	2,38	2,07	4,00
2022 Dic.	5,36	5,88	6,86	7,47	7,06	6,31	4,44
2023 Dic.	7,00	6,90	7,97	8,26	8,37	7,46	5,21
2022 Mar	1,43	1,89	2,99	3,57	4,51	2,46	4,45
Abr	1,18	1,77	3,41	3,65	4,76	2,36	4,41
May	1,85	2,35	3,79	3,54	4,75	3,01	4,35
Jun	2,18	2,98	4,23	4,75	5,01	3,47	4,32
Jul	2,51	3,58	4,82	5,24	3,25	3,94	4,31
Ago	3,26	3,87	5,13	5,35	6,13	4,69	4,23
Sep	3,63	4,44	5,34	5,71	3,87	4,57	4,32
Oct	4,59	5,22	6,63	6,38	2,04	5,42	4,53
Nov	5,08	6,11	6,54	7,65	5,74	6,15	4,64
Dic	5,36	5,88	6,86	7,47	7,06	6,31	4,44
2023 Ene	5,80	6,17	7,21	7,17	8,38	6,50	4,32
Feb	5,97	6,36	6,47	7,01	7,04	6,43	4,29
Mar	6,18	6,45	6,97	6,97	7,82	6,66	4,31
Abr	6,52	6,64	7,22	6,83	9,74	6,82	4,29
May	6,58	6,48	7,49	6,73	5,93	6,76	4,23
Jun	6,14	7,06	7,63	7,15	6,92	6,90	4,20
Jul	5,83	6,47	7,76	7,30	6,61	6,82	4,24
Ago	6,32	6,60	7,14	7,88	8,40	6,91	4,22
Sep	6,68	6,93	7,60	7,58	7,50	7,14	4,35
Oct	6,65	7,02	7,70	7,17	9,04	7,11	4,72
Nov	7,08	6,93	7,92	8,40	8,50	7,45	5,18
Dic	7,00	6,90	7,97	8,26	8,37	7,46	5,21
2024 Ene	6,80	6,57	7,85	7,66	6,49	7,10	5,00
Feb	6,16	6,48	7,33	7,50	8,98	6,76	4,97



### CUADRO 7.7 Tasas de interés del sistema financiero, por tipo de producto. (1)

(Porcentajes)

	Consumo en pesos (2)				Comercial en pesos (2)			Comercio Exterior US\$		
	Tarjeta de crédito	Créditos en cuotas	Sobregiros	Total	Créditos en cuotas	Sobregiros	Total	Exportación	Importación	Total
2022 Dic.	26,66	18,55	38,39	28,13	12,77	19,56	15,28	6,10	6,75	6,31
2023 Dic.	26,61	17,73	37,49	27,58	9,85	15,08	12,47	7,36	7,67	7,46
2022 Mar	23,56	15,91	32,98	23,65	8,97	13,46	11,19	2,09	2,87	2,46
Abr	24,49	16,53	33,45	24,82	9,12	14,63	11,92	1,94	3,29	2,36
May	24,75	16,82	34,15	25,11	9,90	14,05	12,28	2,70	3,45	3,01
Jun	25,95	16,99	35,04	26,26	10,30	15,45	12,99	3,02	4,13	3,47
Jul	26,92	17,59	35,75	27,06	10,82	15,80	13,75	3,76	4,12	3,94
Ago	26,52	17,71	36,22	26,83	11,28	16,50	14,10	4,13	5,18	4,69
Sep	27,37	18,28	36,76	27,93	12,10	16,42	14,54	4,41	4,71	4,57
Oct	26,57	18,26	37,25	27,46	12,83	16,35	15,05	5,19	5,83	5,42
Nov	26,75	18,15	38,13	27,69	12,50	17,21	14,88	5,90	6,46	6,15
Dic	26,66	18,55	38,39	28,13	12,77	19,56	15,28	6,10	6,75	6,31
2023 Ene	27,93	18,60	38,45	28,69	12,88	19,15	15,73	6,31	6,94	6,50
Feb	28,84	18,62	38,27	29,37	12,73	20,33	16,61	6,24	6,92	6,43
Mar	26,78	18,00	38,17	27,66	12,83	20,32	16,28	6,47	7,07	6,66
Abr	28,12	18,26	38,35	28,84	12,59	21,00	16,37	6,57	7,44	6,82
May	27,26	18,16	38,36	28,16	12,46	19,91	16,09	6,49	7,49	6,76
Jun	28,18	18,12	38,80	28,91	12,19	19,73	15,80	6,61	7,53	6,90
Jul	28,97	17,60	38,82	29,10	12,20	18,55	15,75	6,64	7,26	6,82
Ago	29,14	16,82	38,55	28,48	10,95	17,61	14,39	6,60	7,66	6,91
Sep	29,18	17,37	37,96	28,98	10,76	17,74	14,28	6,93	7,59	7,14
Oct	26,94	17,89	38,15	27,86	10,48	17,37	13,99	6,75	7,83	7,11
Nov	27,00	17,78	37,72	27,50	10,00	16,57	13,22	7,20	7,85	7,45
Dic	26,61	17,73	37,49	27,58	9,85	15,08	12,47	7,36	7,67	7,46
2024 Ene	27,72	17,33	37,26	27,96	9,54	15,80	12,71	6,90	7,56	7,10
Feb	28,40	16,99	36,86	28,21	8,95	14,27	12,08	6,50	7,38	6,76



**CUADRO 7.8**  
**Tasas de interés del sistema financiero, por plazo (1)**

(Porcentajes)

	Operaciones en pesos								Reajutable			
	30 a 89 días		90 a 365 días		1 a 3 años		más de 3 años		30 a 89 días		90 a 365 días	
	Captacio- nes	Colocacio- nes	Captacio- nes	Colocacio- nes	Captacio- nes	Colocacio- nes	Captacio- nes	Colocacio- nes	Colocacio- nes	Captacio- nes	Colocacio- nes	
2020 Dic.	0,43	2,40	0,40	8,01	0,63	12,99		14,76	2,24	0,01	2,03	
2021 Dic.	3,87	5,79	5,06	13,20	6,39	14,08	5,86	17,36	2,47	0,33	2,56	
2022 Dic.	11,10	13,36	11,12	18,06	8,86	21,86	6,48	19,81	5,30	4,36	6,17	
2023 Dic.	7,89	9,98	7,90	15,25	7,40	19,15	6,10	20,92	8,27	5,06	7,74	
2022 Abr	7,11	8,96	8,03	16,10	8,75	17,26	4,00	20,68	2,28	0,51	2,33	
May	8,15	9,30	8,85	15,42	9,25	19,75	3,01	20,16	2,73	0,98	2,66	
Jun	8,82	10,29	9,33	16,48	9,50	18,96	6,96	22,05	2,26	1,03	2,72	
Jul	9,44	11,22	9,96	17,22	10,41	22,90	7,10	24,66	3,12	0,68	2,61	
Ago	9,84	11,82	10,66	17,97	11,29	17,54	3,27	21,13	2,83	0,92	2,89	
Sep	10,39	12,43	10,90	18,41	11,52	17,77	5,37	21,87	2,58	1,22	3,36	
Oct	10,90	12,87	11,25	18,35	10,83	17,05	6,52	20,21	4,27	2,97	4,54	
Nov	11,02	13,26	11,09	18,29	9,74	17,53	5,90	22,70	4,61	4,03	5,16	
Dic	11,10	13,36	11,12	18,06	8,86	21,86	6,48	19,81	5,30	4,36	6,17	
2023 Ene	11,09	13,45	10,95	19,57	9,47	18,46	6,25	22,40	7,15	4,54	7,03	
Feb	11,08	12,98	10,99	20,75	9,32	21,14	6,19	24,62	7,16	3,62	7,07	
Mar	11,02	12,87	10,95	20,06	9,94	17,90	7,09	22,31	6,76	4,13	7,33	
Abr	10,92	13,09	10,84	20,82	9,82	19,82	6,31	21,03	6,59	4,11	7,58	
May	10,85	12,84	10,89	19,71	9,80	20,83	6,71	22,15	9,83	6,36	9,44	
Jun	10,74	13,04	10,67	19,42	8,72	19,28	6,26	21,47	11,14	7,21	9,18	
Jul	10,40	12,78	9,96	19,52	7,72	20,58	6,61	23,08	11,89	7,16	9,26	
Ago	9,43	11,43	8,99	18,78	7,70	18,94	6,51	20,93	9,77	4,76	7,51	
Sep	8,90	11,40	8,78	18,17	7,94	20,82		21,88	7,61	3,89	7,41	
Oct	8,64	10,60	8,65	17,69	8,30	20,19		20,69	6,37	3,60	7,22	
Nov	8,27	10,20	8,40	16,85	7,88	20,77	6,27	20,37	8,47	5,30	8,56	
Dic	7,89	9,98	7,90	15,25	7,40	19,15	6,10	20,92	8,27	5,06	7,74	
2024 Ene	7,41	9,62	7,14	17,09	6,67	20,23	5,95	20,82	10,48	5,50	8,03	
Feb	6,57	8,81	6,44	15,59	6,10	21,19	6,28	21,82	6,12	2,75	6,35	
Mar	6,44	8,81	6,28	19,95	6,10	22,54	6,27	24,63	3,99	2,68	5,89	

**CUADRO 7.8**  
**Tasas de interés del sistema financiero, por plazo (continuación) (1)**

(Porcentajes)

	Reajutable				Operaciones en dólares							
	1 a 3 años		más de 3 años		30 a 89 días		90 a 365 días		1 a 3 años		más de 3 años	
	Captacio- nes	Colocacio- nes	Captacio- nes	Colocacio- nes	Captacio- nes	Colocacio- nes	Captacio- nes	Colocacio- nes	Captacio- nes	Colocacio- nes	Captacio- nes	Colocacio- nes
2020 Dic.	0,01	2,51	1,30	2,55	0,41	1,90	0,47	2,92	0,36	2,46		3,38
2021 Dic.	1,28	3,73	2,66	4,01	0,24	1,64	0,45	2,45	0,72	2,00	0,01	3,30
2022 Dic.	4,10	5,88	2,59	4,47	4,65	5,96	5,49	7,09	5,27	8,05		8,35
2023 Dic.	4,12	6,39	3,41	5,20	5,47	7,15	5,82	7,98	5,89	8,27		7,78
2022 Abr	0,64	2,25	2,61	3,95	0,83	1,92	1,45	3,53	1,48	4,37		3,67
May	2,04	2,73	2,28	4,18	1,32	2,40	1,88	3,74	2,07	4,08	2,64	5,29
Jun	2,14	2,86	2,31	3,65	1,97	3,13	2,39	4,51	3,33	5,11		5,68
Jul	1,59	3,43	2,67	3,24	2,66	3,56	3,10	4,85	3,73	5,46		6,34
Ago	2,40	3,68	2,52	4,16	2,73	3,94	3,57	5,18	4,53	5,48		6,14
Sep	3,68	3,64	3,08	4,10	3,11	4,46	3,74	5,44	4,63	5,12		5,38
Oct	4,59	4,46	3,23	4,45	3,77	5,20	4,44	6,32	5,06	2,08		6,00
Nov	4,23	5,19	2,89	4,76	4,25	6,02	5,20	6,74	5,41	5,89		7,88
Dic	4,10	5,88	2,59	4,47	4,65	5,96	5,49	7,09	5,27	8,05		8,35
2023 Ene	4,46	5,91	2,71	4,41	4,84	6,37	5,54	7,08	5,39	7,90		6,53
Feb	4,26	5,08	2,65	4,32	5,11	6,47	5,42	6,80	5,56	8,56		7,65
Mar	4,66	5,44	2,90	4,52	5,18	6,63	5,93	7,06	5,52	7,21		7,77
Abr	4,80	5,53	3,17	4,47	5,30	6,79	5,73	7,16	5,89	8,20		7,38
May	5,63	6,32	2,96	4,36	5,39	6,57	5,83	7,15	5,87	7,05		7,87
Jun	4,97	3,95	3,09	4,47	5,26	7,21	5,83	7,44	6,12	7,41		7,94
Jul	5,23	5,42	3,12	3,87	5,42	6,57	5,84	7,68	6,10	6,72		8,37
Ago	4,17	6,06	3,09	4,33	5,40	6,88	5,91	7,58	6,07	8,47		8,21
Sep	4,24	5,78	3,74	4,54	5,44	6,84	5,87	7,68	6,15	8,16		8,33
Oct	4,50	6,07	4,61	5,17	5,62	7,33	5,93	7,65	6,37	8,56		9,44
Nov	4,72	5,86	3,46	5,39	5,54	6,94	5,95	8,08	6,10	8,49	5,64	9,79
Dic	4,12	6,39	3,41	5,20	5,47	7,15	6,32	7,98	5,89	8,27		7,78
2024 Ene	4,40	6,12	3,07	5,11	5,23	6,73	5,69	7,84	5,82	7,18	6,30	7,55
Feb	3,25	5,85	2,75	4,96	5,13	6,63	5,48	7,56	5,66	8,79		7,22
Mar	3,43	4,77	3,50	4,87	5,20	6,92	5,55	7,68	5,63	6,57		8,54

## VIII. TIPOS DE CAMBIO



**CUADRO 8.1**  
Indices de tipo de cambio y de precios externos, distintas medidas (7)

	Dólar observado (8)	TCM (1) (8) (2 de enero 1998=100)		TCM-5 (2) (8) (2 de enero 1998=100)		TCR (3) (Promedio 1986=100)		TCR-5 (4) (Promedio 1986=100)		IPE (5) (Promedio 1986=100)		IPE-5 (6) (Promedio 1986=100)	
		Valor	% Var. en 12 meses	Valor	% Var. en 12 meses	Valor	% Var. en 12 meses	Valor	% Var. en 12 meses	Valor	% Var. en 12 meses	Valor	% Var. en 12 meses
2020 Dic.	792,16	114,93	8,19	186,48	13,96	102,85	8,46	86,16	9,51	231,41	-1,04	193,80	-0,13
2021 Dic.	759,07	111,15	-3,09	181,31	-2,62	103,07	0,36	85,79	-0,25	252,89	9,34	210,46	8,61
2022 Dic.	873,19	120,64	8,76	195,63	8,03	110,66	7,67	93,30	9,04	263,95	4,43	222,50	5,78
2023 Dic.	839,79	110,62	-8,24	188,03	-3,84	98,67	-10,74	84,71	-9,14	263,17	-0,28	225,92	1,54
2022 Abr.	815,12	117,36	13,10	185,73	9,30	109,19	13,71	90,07	12,79	271,85	9,28	224,23	8,40
May	849,39	118,98	13,02	191,28	11,16	110,08	12,27	92,43	13,58	266,16	5,13	223,48	6,35
Jun	857,77	119,84	11,44	192,36	9,92	110,73	10,17	93,06	11,67	267,49	5,03	224,82	6,46
Jul	953,71	130,52	18,74	210,52	17,47	119,78	16,57	100,70	17,74	263,89	3,86	221,85	4,90
Ago	904,35	123,52	8,58	199,58	7,29	112,47	5,59	94,81	6,50	264,44	3,91	222,93	4,82
Sep	921,01	122,90	7,48	200,02	7,05	111,36	4,81	94,39	6,06	259,42	1,47	219,88	2,69
Oct	955,89	125,27	6,04	206,20	7,05	113,40	3,44	97,11	5,70	255,80	-0,56	219,06	1,60
Nov	917,05	120,78	2,75	201,21	5,42	108,25	-0,91	93,50	2,46	257,07	-0,38	222,04	3,01
Dic	875,66	117,22	-4,21	195,63	-1,52	104,79	-7,54	90,17	-4,89	261,40	1,22	224,94	4,12
2023 Ene.	826,34	112,24	-5,00	186,66	-2,52	100,31	-8,92	85,59	-7,15	267,29	1,88	228,07	3,87
Feb	798,26	107,73	-8,19	179,58	-4,94	96,58	-12,00	82,53	-9,65	266,12	-0,35	227,41	2,31
Mar	809,50	108,52	-6,30	181,73	-1,60	96,44	-10,73	82,44	-8,24	264,93	-2,07	226,46	0,66
Abr	803,84	108,32	-7,70	182,04	-1,98	96,15	-11,94	82,33	-8,60	266,80	-1,85	228,44	1,87
May	798,64	106,69	-10,33	179,74	-6,04	94,51	-14,15	80,85	-12,52	264,22	-0,73	226,03	1,15
Jun	799,87	106,06	-11,50	179,17	-6,86	94,08	-15,03	80,79	-13,19	262,09	-2,02	225,06	0,11
Jul	813,40	107,92	-17,32	183,49	-12,84	95,73	-20,08	82,56	-18,01	263,29	-0,23	227,09	2,36
Ago	855,66	111,57	-9,67	191,45	-4,07	99,79	-11,27	86,59	-8,68	261,18	-1,23	226,61	1,65
Sep	884,40	113,88	-7,34	195,96	-2,03	101,94	-8,46	88,09	-6,67	259,94	0,20	224,61	2,15
Oct	926,35	118,22	-5,63	204,05	-1,04	105,75	-6,74	91,13	-6,16	258,48	1,05	222,73	1,68
Nov	886,61	114,60	-5,12	196,69	-2,25	102,10	-5,68	86,95	-7,00	262,56	2,13	223,60	0,70
Dic	874,67	111,64	-4,76	195,77	0,07	100,68	-3,92	86,73	-3,82	261,12	-0,11	224,94	0,00
2024 Ene.	907,99	113,51	1,14	202,90	8,70	103,25	2,93	89,59	4,67	259,76	-2,82	225,42	-1,17
Feb	963,44	119,67	11,08	213,86	19,09	109,35	13,22	94,34	14,31	260,83	-1,99	225,02	-1,05
Mar		120,47	11,01	215,50	18,58								

Indices de tipo de cambio (indices)

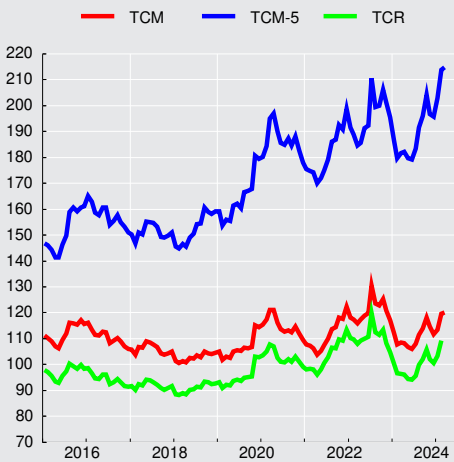

Tipo de cambio observado

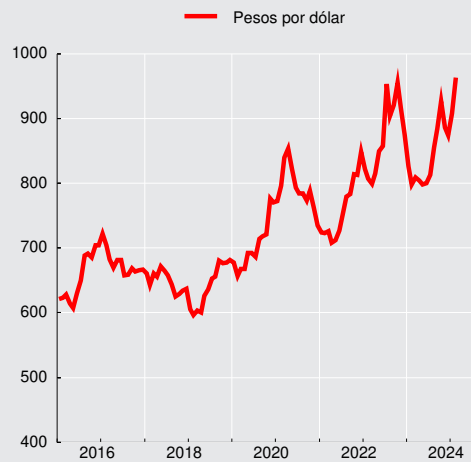

**CUADRO 8.2****Tipo de cambio nominal, peso-distintas monedas extranjeras, promedios mensuales (1)**

(Pesos por unidad de moneda extranjera)

Moneda	2023 Jul	Ago	Sep	Oct	Nov	Dic	2024 Ene	Feb
Baht tailandés	23,50	24,47	24,72	25,40	25,03	25,00	25,82	26,88
Bolívar Soberano(3)	28,56	27,46	26,54	26,68	25,15	24,59	25,26	26,65
Boliviano (Bolivia)	118,57	124,73	128,92	135,03	129,24	127,50	132,36	140,44
Colón de Costa Rica(5)	1,50	1,59	1,65	1,74	1,67	1,66	1,76	1,87
Corona checa	37,66	38,76	38,82	39,82	39,19	39,01	40,10	41,22
Corona danesa	120,69	125,33	126,77	131,17	128,54	128,00	132,84	139,49
Corona noruega	79,19	81,96	82,54	84,31	81,26	82,87	87,32	91,35
Corona sueca	77,31	79,19	79,84	84,15	83,05	85,24	87,77	92,43
Dirham								
(Emiratos Árabes Unidos)	221,51	233,02	240,85	252,27	241,45	238,20	247,27	262,38
Dirham marroquí	83,39	86,25	86,58	90,10	87,28	87,06	91,20	95,81
Dólar australiano	547,90	555,82	567,97	588,25	575,76	584,84	603,31	628,67
Dólar canadiense	615,39	635,57	652,95	676,62	646,33	651,43	676,67	714,09
Dólar fiji(5)	363,79	375,45	384,81	401,17	387,46	389,50	403,56	424,32
Dólar hongkonés	104,04	109,35	112,95	118,39	113,57	112,00	116,17	123,18
Dólar neozelandés	506,44	513,92	524,09	546,97	531,03	543,75	560,62	590,05
Dólar de singapur	609,32	634,11	649,02	676,73	657,50	656,36	679,88	716,54
Dólar taiwanés	26,10	26,92	27,62	28,70	27,78	27,97	29,13	30,67
Dólar estadounidense	813,40	855,66	884,40	926,35	886,61	874,67	907,99	963,44
Euro	899,10	933,89	945,17	978,47	958,58	954,26	990,44	1.039,81
Forint (Hungria)	2,38	2,42	2,45	2,54	2,53	2,50	2,60	2,68
Franco Pacific Island(5)	7,54	7,85	7,97	8,22	7,97	7,98	8,34	8,71
Franco suizo	930,43	974,64	985,28	1.025,09	994,71	1.010,51	1.058,02	1.099,39
Guaraní (Paraguay)	0,11	0,12	0,12	0,13	0,12	0,12	0,13	0,13
Libra esterlina	1.047,58	1.087,79	1.097,65	1.127,86	1.101,04	1.106,97	1.153,04	1.216,83
Nueva lira turca	30,78	31,83	32,80	33,30	30,96	30,10	30,22	31,32
Nuevo sol(Perú)	225,92	231,86	237,25	241,10	235,62	234,29	243,18	251,66
Peso argentino	3,06	2,72	2,53	2,65	2,51	1,71	1,11	1,16
Peso colombiano	0,20	0,21	0,22	0,22	0,22	0,22	0,23	0,25
Peso mexicano	48,07	50,45	51,12	51,37	51,03	50,84	53,17	56,36
Peso uruguayo	21,54	22,69	23,29	23,46	22,45	22,35	23,26	24,67
Rand (Sudáfrica)	44,72	45,73	46,62	48,66	47,85	46,92	48,34	50,73
Real (Brasil)	169,44	175,04	178,83	183,12	180,99	178,48	184,84	194,28
Ringgit (Malasia) (4)	177,08	185,95	189,11	195,41	189,18	187,67	194,07	202,21
Rubio (Rusia)(5)	9,01	9,06	9,21	9,58	9,83	9,65	10,20	10,55
Rupia (India)	9,90	10,34	10,65	11,13	10,64	10,50	10,92	11,61
Rupia (Indonesia) (6)	0,05	0,06	0,06	0,06	0,06	0,06	0,06	0,06
Won coreano	0,63	0,65	0,66	0,69	0,68	0,67	0,69	0,72
Yen (Japón)	5,76	5,92	5,99	6,20	5,92	6,06	6,22	6,45
Yuan Renminbi (China) (7)	112,99	117,93	121,12	126,63	122,57	122,31	126,43	133,62
Zloty (Polonia)	202,37	209,67	205,97	216,73	217,95	220,42	227,08	240,36
DEG (2)	1.092,47	1.141,02	1.167,64	1.214,97	1.173,67	1.167,64	1.211,34	1.277,81

Fuentes: Bloomberg y Reuters.





**CUADRO 8.3**  
**Paridades de monedas extranjeras, promedios mensuales (1)**  
 (Moneda extranjera por dólar)

Moneda	2023 Jul	Ago	Sep	Oct	Nov	Dic	2024 Ene	Feb
Baht tailandés	34,6281	34,9740	35,7687	36,4802	35,4168	34,9977	35,1668	35,8386
Bolívar Soberano(3)	28,4821	31,1826	33,3248	34,7172	35,2535	35,5622	35,9440	36,1489
Boliviano (Bolivia)	6,8600	6,8600	6,8600	6,8600	6,8600	6,8600	6,8600	6,8600
Colón de Costa Rica(5)	543,1752	539,3671	535,2853	531,9008	532,1666	526,1798	516,7355	516,1422
Corona checa	21,6006	22,0792	22,7816	23,2611	22,6237	22,4197	22,6458	23,3702
Corona danesa	6,7409	6,8275	6,9761	7,0625	6,8973	6,8340	6,8352	6,9070
Corona noruega	10,2818	10,4432	10,7142	10,9876	10,9116	10,5654	10,3979	10,5473
Corona sueca	10,5292	10,8066	11,0779	11,0091	10,6790	10,2658	10,3452	10,4251
Dirham								
(Emiratos Árabes Unidos)	3,6720	3,6720	3,6720	3,6720	3,6720	3,6720	3,6720	3,6720
Dirham marroquí	9,7543	9,9221	10,2147	10,2813	10,1576	10,0488	9,9555	10,0554
Dólar australiano	1,4848	1,5396	1,5571	1,5747	1,5399	1,4960	1,5050	1,5325
Dólar canadiense	1,3218	1,3463	1,3546	1,3691	1,3717	1,3429	1,3418	1,3492
Dólar fiji(5)	2,2361	2,2791	2,2982	2,3091	2,2882	2,2458	2,2499	2,2706
Dólar hongkonés	7,8179	7,8247	7,8302	7,8249	7,8066	7,8095	7,8162	7,8211
Dólar neozelandés	1,6063	1,6652	1,6876	1,6937	1,6696	1,6089	1,6196	1,6330
Dólar de singapur	1,3351	1,3494	1,3626	1,3689	1,3484	1,3327	1,3355	1,3446
Dólar taiwanés	31,1700	31,7860	32,0181	32,2806	31,9131	31,2753	31,1727	31,4099
Euro	0,9048	0,9163	0,9357	0,9468	0,9249	0,9167	0,9167	0,9266
Forint (Hungría)	342,1980	352,8681	361,4679	364,9032	350,2972	349,6201	349,9722	359,1641
Franco Pacífico Island(5)	107,9415	108,9750	110,9773	112,7621	111,2124	109,5660	108,8659	110,6028
Franco suizo	0,8746	0,8779	0,8976	0,9039	0,8913	0,8658	0,8582	0,8763
Guarani (Paraguay)	7.267,8769	7.269,3610	7.274,2865	7.368,5150	7.441,8000	7.338,8684	7.280,4295	7.282,3075
Libra esterlina	0,7766	0,7866	0,8057	0,8214	0,8053	0,7902	0,7875	0,7918
Nueva lira turca	26,4291	26,8835	26,9625	27,8195	28,6367	29,0589	30,0420	30,7641
Nuevo sol peruano	3,6007	3,6904	3,7276	3,8420	3,7627	3,7337	3,7338	3,8287
Peso argentino	265,5166	318,6832	349,9880	350,0162	352,8730	594,8408	816,7299	833,0413
Peso colombiano	4.056,6505	4.057,2214	4.011,7251	4.215,6140	4.029,4729	3.949,5089	3.915,3336	3.928,2488
Peso mexicano	16,9229	16,9601	17,3017	18,0341	17,3754	17,2077	17,0765	17,0959
Peso uruguayo	37,7698	37,7153	37,9779	39,4951	39,4942	39,1294	39,0304	39,0467
Rand (Sudáfrica)	18,2059	18,7141	18,9705	19,0398	18,5326	18,6449	18,7854	18,9893
Real (Brasil)	4,8014	4,8888	4,9456	5,0593	4,8988	4,9012	4,9124	4,9591
Ringgit (Malasia) (4)	4,5945	4,6018	4,6764	4,7406	4,6865	4,6609	4,6785	4,7645
Rubio (Rusia)(5)	90,2903	94,4790	96,0611	96,7907	90,1971	90,6663	89,0766	91,3461
Rupia (India)	82,1352	82,7597	83,0297	83,2048	83,2942	83,2692	83,1128	82,9767
Rupia (Indonesia) (6)	15.035,3333	15.230,5000	15.350,6842	15.723,3000	15.591,5238	15.508,2105	15.601,9091	15.647,0000
Won coreano	1.285,1453	1.319,0915	1.332,9608	1.351,1320	1.308,3305	1.304,1321	1.323,5900	1.331,4038
Yen (Japón)	141,1316	144,6738	147,5926	149,4817	149,8775	144,3190	146,0433	149,4702
Yuan Renminbi (China) (7)	7,1996	7,2557	7,3020	7,3154	7,2334	7,1510	7,1816	7,2102
Zloty (Polonia)	4,0202	4,0812	4,2940	4,2763	4,0688	3,9686	3,9985	4,0085
DEG (2)	0,7446	0,7499	0,7574	0,7624	0,7554	0,7491	0,7496	0,7540

Fuentes: Bloomberg y Reuters.

# IX. ESTADÍSTICAS MONETARIAS Y FINANCIERAS\*

\*Para consultas sobre esta información dirigirse a: [dineroybanca@bcentral.cl](mailto:dineroybanca@bcentral.cl)

## **Agregados Monetarios**



### CUADRO 9.1.1 Base monetaria y agregados monetarios privados (1)(2)(3)

(Promedios en miles de millones de pesos)

		Base monetaria (4)	Circulante (5)	D1	Dv + Ahv	M1 (6)	Dp	Ahp	Cuotas de FM en instr. de de hasta	Inversión de FM en M2	Capta-ciones de CAC	Inversión de CAC en M2	M2 (7)
2020	Dic.	27.767	11.609	39.091	14.670	65.370	77.493	7.916	23.583	16.167	1.162	72	159.285
2021	Dic.	27.203	15.253	45.848	18.759	79.859	72.900	11.541	23.205	10.229	1.456	77	178.655
2022	Dic.	18.678	11.660	33.974	12.205	57.839	102.939	10.867	22.676	12.568	1.653	86	183.320
2023	Dic.	17.973	10.481	33.715	11.998	56.194	112.528	10.282	30.431	15.408	2.015	93	195.950
2022	Mar	23.899	14.034	41.931	15.428	71.393	76.723	11.472	20.113	8.897	1.444	78	172.170
	Abr	21.046	13.610	41.916	14.824	70.350	79.112	11.411	22.438	10.124	1.443	78	174.551
	May	22.417	13.355	39.825	14.360	67.539	83.183	11.416	22.978	10.473	1.445	80	176.008
	Jun	21.419	13.017	38.956	13.977	65.950	86.837	11.392	21.541	10.151	1.445	76	176.938
	Jul	21.849	12.741	37.451	13.392	63.585	90.280	11.344	21.584	10.349	1.548	85	177.905
	Ago	19.711	12.500	35.638	12.887	61.025	93.562	11.278	21.613	10.819	1.639	90	178.208
	Sep	20.540	12.381	35.221	12.812	60.415	95.701	11.188	23.756	12.139	1.635	79	180.477
	Oct	20.729	12.100	34.140	12.455	58.695	97.415	11.139	25.725	13.090	1.629	75	181.439
	Nov	18.696	11.767	33.145	11.965	56.878	100.511	11.018	23.422	12.299	1.623	80	181.073
	Dic	18.678	11.660	33.974	12.205	57.839	102.939	10.867	22.676	12.568	1.653	86	183.320
2023	Ene	18.590	11.392	33.600	11.894	56.887	105.922	10.800	22.050	12.793	1.685	86	184.464
	Feb	18.272	11.202	32.952	11.770	55.925	106.740	10.709	20.452	11.760	1.712	85	183.693
	Mar	18.048	11.013	32.882	11.763	55.658	108.820	10.638	23.478	13.008	1.764	80	187.270
	Abr	18.417	10.861	33.248	11.579	55.688	110.233	10.581	25.919	14.401	1.814	82	189.753
	May	18.232	10.780	33.238	11.640	55.658	109.770	10.571	24.969	13.693	1.858	87	189.045
	Jun	17.738	10.664	33.106	11.593	55.363	111.917	10.535	25.439	13.931	1.897	87	191.133
	Jul	17.043	10.594	32.585	11.542	54.720	112.910	10.469	25.026	13.767	1.916	86	191.187
	Ago	18.524	10.497	32.492	11.397	54.386	112.249	10.380	24.218	12.914	1.947	87	190.180
	Sep	18.287	10.562	32.746	11.731	55.038	111.351	10.360	28.317	14.489	1.989	90	192.476
	Oct	17.905	10.493	32.386	11.816	54.695	111.978	10.347	32.003	16.073	2.006	99	194.858
	Nov	18.044	10.414	32.099	11.678	54.191	112.500	10.327	30.423	15.184	2.009	98	194.168
	Dic	17.973	10.481	33.715	11.998	56.194	112.528	10.282	30.431	15.408	2.015	93	195.950
2024	Ene	17.131	10.457	34.173	11.930	56.560	113.283	10.288	32.155	16.227	2.031	123	197.968
	Feb	18.994	10.452	33.969	11.905	56.326	113.980	10.247	31.388	15.502	2.068	149	198.358

### CUADRO 9.1.1 Base monetaria y agregados monetarios privados (continuación) (1)(2)(3)

(Promedios en miles de millones de pesos)

		Depósitos en moneda extranjera	Documentos del Banco Central	Bonos de Tesorería	Letras de crédito	Efectos de comercio	Bonos de empresas	Cuotas del resto de FM	Inversión de FM en M3	Cuotas de ahorro vo- luntario AFP	Inversión de AFP en M3	M3 (8)
2020	Dic.	24.480	11.789	35.059	256	418	30.209	23.458	19.779	2.686	1.106	266.754
2021	Dic.	31.687	16.497	37.730	113	235	31.238	25.363	20.210	3.761	1.332	303.736
2022	Dic.	32.255	14.405	44.981	99	509	35.359	22.162	21.552	2.801	1.245	313.093
2023	Dic.	30.649	19.137	51.881	84	472	37.531	22.826	27.692	2.282	950	332.171
2022	Mar	30.093	18.290	39.390	107	421	31.707	22.922	18.867	3.394	1.322	298.305
	Abr	30.334	18.369	39.673	103	398	32.020	22.962	20.804	3.308	1.332	299.583
	May	30.658	21.098	41.866	103	348	32.600	22.908	21.740	3.283	1.349	305.785
	Jun	30.413	20.642	42.849	105	150	32.904	22.976	20.733	3.272	1.359	308.158
	Jul	33.141	21.527	43.583	102	218	33.220	23.470	21.218	3.227	1.340	313.835
	Ago	32.734	20.402	43.390	102	319	33.864	23.349	21.259	3.107	1.293	312.923
	Sep	32.057	17.956	44.252	103	254	34.356	22.631	21.878	2.981	1.247	311.942
	Oct	33.558	17.890	44.722	100	164	34.726	22.089	23.046	2.891	1.223	313.310
	Nov	33.090	17.135	44.965	99	209	35.258	22.122	21.964	2.847	1.232	313.602
	Dic	32.255	14.405	44.981	99	509	35.359	22.162	21.552	2.801	1.245	313.093
2023	Ene	31.234	13.676	45.005	97	705	35.758	21.938	20.762	2.728	1.221	313.622
	Feb	30.111	14.241	44.832	95	502	36.404	21.806	19.695	2.663	1.176	313.477
	Mar	31.171	15.150	44.391	96	391	36.438	21.529	21.288	2.564	1.142	316.571
	Abr	31.217	15.468	44.578	92	461	36.653	21.347	22.212	2.501	1.128	318.732
	May	29.994	18.269	46.630	92	479	37.126	21.112	22.001	2.441	1.095	322.092
	Jun	29.327	16.608	47.458	92	458	37.351	21.378	22.643	2.421	1.059	322.524
	Jul	28.188	16.389	48.071	89	438	37.339	22.318	23.076	2.399	1.039	322.302
	Ago	29.384	18.521	49.019	88	433	37.362	22.573	23.693	2.420	1.018	325.268
	Sep	30.603	18.659	49.146	88	439	37.490	22.107	26.258	2.345	972	326.123
	Oct	30.967	21.414	49.899	85	425	37.500	21.529	28.331	2.220	913	329.653
	Nov	30.841	21.227	51.550	84	433	37.660	21.676	27.451	2.199	915	331.471
	Dic	30.649	19.137	51.881	84	472	37.531	22.826	27.692	2.282	950	332.171
2024	Ene	31.102	20.757	51.175	81	452	37.592	23.276	28.081	2.286	946	335.662
	Feb	32.182	21.505	50.268	80	316	38.092	22.969	27.307	2.256	937	337.781

Agregados monetarios  
(variación anual)

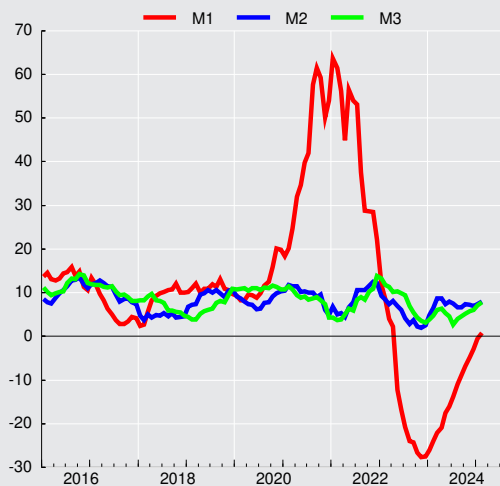



### CUADRO 9.1.2 Agregados monetarios reales desestacionalizados (1)(2)(3)

(Promedios en saldos reales, en miles de millones de pesos de 2023)

	Circulante (4)				M1 (5)			
	Original		Desestacionalizado		Original		Desestacionalizado	
	Serie	Variac. porcent. en 12 meses	Serie	Variac. porcent. en el mes	Serie	Variac. porcent. en 12 meses	Serie	Variac. porcent. en el mes
2020 Dic.	14.434,2	33,4	14.045,7	-1,7	81.275,8	37,1	79.184,5	1,6
2021 Dic.	17.694,4	47,9	17.273,8	-2,5	92.644,3	38,5	90.523,8	-3,7
2022 Dic.	11.994,6	-15,6	11.737,7	-3,9	59.498,8	-21,7	58.296,5	-2,9
2023 Dic.	10.373,3	-23,0	10.178,9	-1,2	55.615,4	-20,3	54.647,8	0,1
2022 Mar	15.749,2	1,7	15.920,0	-2,9	80.118,1	-4,9	80.959,9	-3,9
Abr	15.063,1	-2,1	15.248,2	-4,2	77.863,6	-7,5	77.702,8	-4,0
May	14.606,9	-11,6	14.718,7	-3,5	73.870,1	-21,4	73.657,7	-5,2
Jun	14.104,3	-19,9	14.170,1	-3,7	71.459,3	-26,0	70.773,6	-3,9
Jul	13.618,4	-23,8	13.693,4	-3,4	67.961,4	-30,0	67.819,9	-4,2
Ago	13.201,5	-27,1	13.256,7	-3,2	64.447,5	-33,4	64.832,9	-4,4
Sep	12.963,4	-28,3	12.865,4	-3,0	63.255,1	-33,4	63.365,2	-2,3
Oct	12.604,4	-28,8	12.603,6	-2,0	61.140,8	-35,0	61.694,8	-2,6
Nov	12.138,9	-31,0	12.215,4	-3,1	58.673,5	-36,2	60.015,7	-2,7
Dic	11.994,6	-32,2	11.737,7	-3,9	59.498,8	-35,8	58.296,5	-2,9
2023 Ene	11.624,8	-31,9	11.486,5	-2,1	58.047,5	-34,1	57.373,1	-1,6
Feb	11.439,1	-30,8	11.338,2	-1,3	57.106,9	-32,1	57.177,0	-0,3
Mar	11.124,5	-29,4	11.231,6	-0,9	56.220,5	-29,8	56.739,1	-0,8
Abr	10.937,3	-27,4	11.086,0	-1,3	56.081,0	-28,0	55.952,5	-1,4
May	10.843,7	-25,8	10.935,0	-1,4	55.988,0	-24,2	55.824,7	-0,2
Jun	10.743,6	-23,8	10.788,4	-1,3	55.775,8	-21,9	55.225,9	-1,1
Jul	10.635,2	-21,9	10.688,4	-0,9	54.934,6	-19,2	54.845,8	-0,7
Ago	10.526,9	-20,3	10.569,2	-1,1	54.538,7	-15,4	54.892,6	0,1
Sep	10.521,3	-18,8	10.438,3	-1,2	54.824,7	-13,3	54.836,9	-0,1
Oct	10.406,1	-17,4	10.390,9	-0,5	54.239,6	-11,3	54.645,7	-0,3
Nov	10.251,3	-15,6	10.306,5	-0,8	53.342,8	-9,1	54.577,0	-0,1
Dic	10.373,3	-13,5	10.178,9	-1,2	55.615,4	-6,5	54.647,8	0,1
2024 Ene	10.280,6	-11,6	10.165,8	-0,1	55.603,9	-4,2	54.994,4	0,6
Feb	10.214,9	-10,7	10.124,9	-0,4	55.049,1	-3,6	55.129,2	0,2

### CUADRO 9.1.2 Agregados monetarios reales desestacionalizados (continuación) (1)(2)(3)

(Promedios en saldos reales, en miles de millones de pesos de 2023)

	M2 (6)				M3 (7)			
	Original		Desestacionalizado		Original		Desestacionalizado	
	Serie	Variac. porcent. en 12 meses	Serie	Variac. porcent. en el mes	Serie	Variac. porcent. en 12 meses	Serie	Variac. porcent. en el mes
2020	198.042	6,4	195.640	-0,6	331.660	5,7	330.094	-2,5
2021	207.256	4,0	205.045	-1,3	352.362	2,9	350.894	-0,4
2022	188.581	-5,6	186.833	-0,1	322.079	-2,9	320.967	-0,3
2023	193.933	-0,3	192.330	0,4	328.752	-2,5	327.831	0,8
2022 Mar	193.210	-1,8	194.642	-1,9	334.761	1,8	338.618	-1,5
Abr	193.194	-2,1	193.553	-0,6	331.580	-0,3	334.164	-1,3
May	192.506	-4,1	193.082	-0,2	334.447	-1,1	335.409	0,4
Jun	191.720	-5,7	191.443	-0,8	333.902	-2,3	333.217	-0,7
Jul	190.151	-8,0	189.908	-0,8	335.437	-3,3	333.960	0,2
Ago	188.202	-9,9	188.548	-0,7	330.471	-6,2	328.642	-1,6
Sep	188.962	-8,8	188.674	0,1	326.607	-7,2	324.974	-1,1
Oct	188.999	-9,4	188.402	-0,1	326.365	-7,5	325.014	0,0
Nov	186.788	-10,1	187.079	-0,7	323.501	-8,7	322.025	-0,9
Dic	188.581	-9,0	186.833	-0,1	322.079	-8,6	320.967	-0,3
2023 Ene	188.229	-6,7	187.535	0,4	320.023	-7,6	320.892	-0,0
Feb	187.576	-4,9	188.641	0,6	320.103	-6,4	321.799	0,3
Mar	189.161	-2,1	190.415	0,9	319.768	-4,5	323.150	0,4
Abr	191.091	-1,1	191.417	0,5	320.979	-3,2	323.439	0,1
May	190.167	-1,2	190.657	-0,4	324.004	-3,1	324.663	0,4
Jun	192.557	0,4	192.157	0,8	324.929	-2,7	324.210	-0,1
Jul	191.936	0,9	191.654	-0,3	323.564	-3,5	322.171	-0,6
Ago	190.714	1,3	191.133	-0,3	326.181	-1,3	324.412	0,7
Sep	191.729	1,5	191.514	0,2	324.856	-0,5	323.608	-0,2
Oct	193.235	2,2	192.768	0,7	326.907	0,2	325.627	0,6
Nov	191.129	2,3	191.568	-0,6	326.283	0,9	325.126	-0,2
Dic	193.933	2,8	192.330	0,4	328.752	2,1	327.831	0,8
2024 Ene	194.621	3,4	193.865	0,8	329.986	3,1	330.725	0,9
Feb	193.860	3,4	194.815	0,5	330.123	3,1	331.696	0,3

## Depósitos y Colocaciones



### CUADRO 9.2.1 Colocaciones por tipo de deudor, balances individuales (1)(2)(5)

(Saldos en miles de millones de pesos)

	Comerciales (3)(4)	Consumo (3)(4)	Vivienda (4)	Crédito comercio exterior	Total
2020 Dic.	106.215	17.535	57.706	7.464	188.920
2021 Dic.	116.190	17.534	65.503	10.448	209.675
2022 Dic.	125.023	19.372	74.887	11.345	230.627
2023 Dic.	124.009	20.071	80.371	12.519	236.970
2022 Mar	117.017	18.045	67.080	9.705	211.847
Abr	119.613	18.282	68.029	11.232	217.156
May	120.284	18.481	69.116	11.239	219.120
Jun	122.864	18.657	70.021	12.520	224.062
Jul	123.056	18.677	70.788	12.302	224.822
Ago	123.502	18.851	71.775	12.041	226.170
Sep	125.107	18.851	72.774	12.948	229.681
Oct	125.540	19.051	73.507	12.662	230.761
Nov	124.640	19.326	74.032	11.833	229.831
Dic	125.023	19.372	74.887	11.345	230.627
2023 Ene	122.573	19.545	75.333	10.869	228.320
Feb	123.288	19.574	75.870	11.624	230.356
Mar	123.168	19.648	76.207	11.556	230.579
Abr	124.600	19.684	76.836	12.037	233.157
May	123.468	19.782	77.373	12.552	233.176
Jun	122.080	19.778	77.701	11.958	231.517
Jul	122.363	19.779	77.776	12.784	232.703
Ago	122.298	19.896	78.187	13.239	233.620
Sep	123.735	19.871	78.538	13.358	235.502
Oct	123.985	19.939	79.129	13.672	236.726
Nov	123.881	20.103	79.668	13.184	236.836
Dic	124.009	20.071	80.371	12.519	236.970
2024 Ene	123.831	20.164	80.440	13.550	237.985
Feb	124.960	20.231	80.787	14.046	240.025

Fuente: Comisión para el Mercado Financiero (CMF) y Banco Central de Chile.

Colocaciones por tipo de deudor  
(variación anual, porcentaje)

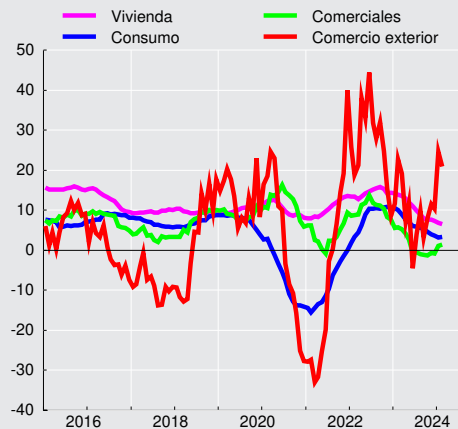





**CUADRO 9.2.2**  
Colocaciones según reajustabilidad. Saldos (1)(2)(3)(4)

		Colocaciones en moneda nacional (miles de millones de pesos)							Colocaciones en moneda extranjera (millones de dólares) (4)			
		No Reajustables			Reajustables				Total	Hasta 1 año	Mas de 1 año	Total
		Hasta 1 año	Más de 1 año	Total	Hasta 1 año	Más de 1 año	En letras de crédito	Total				
2020	Dic.	13.414	52.764	66.178	10.044	80.491	597	91.132	157.309	8.887	13.794	22.681
2021	Dic.	15.023	54.792	69.815	11.658	88.410	483	100.552	170.367	10.948	13.394	24.342
2022	Dic.	20.490	55.012	75.503	11.619	99.306	417	111.342	186.845	14.555	13.700	28.256
2023	Dic.	16.482	56.059	72.541	15.575	105.769	344	121.687	194.228	14.474	12.766	27.239
2022	Feb	15.545	54.274	69.819	11.826	90.531	469	102.826	172.645	11.664	13.237	24.900
	Mar	16.236	53.801	70.037	12.395	90.713	463	103.571	173.608	13.138	12.969	26.107
	Abr	16.369	53.860	70.229	12.655	92.044	458	105.157	175.387	14.120	13.105	27.226
	May	15.959	53.976	69.935	12.947	93.458	454	106.860	176.795	15.434	13.082	28.516
	Jun	16.317	53.743	70.060	13.099	94.833	452	108.383	178.444	14.899	13.343	28.242
	Jul	16.975	53.332	70.307	13.791	95.576	445	109.812	180.119	14.840	13.075	27.916
	Ago	15.816	54.371	70.187	14.218	96.809	440	111.467	181.654	14.809	13.772	28.582
	Sep	15.951	54.096	70.047	14.462	98.034	439	112.935	182.983	14.076	13.538	27.614
	Oct	16.481	54.369	70.850	14.748	98.633	434	113.815	184.665	14.408	14.117	28.525
	Nov	18.486	54.298	72.784	13.435	98.804	424	112.663	185.447	14.200	13.605	27.805
	Dic	20.490	55.012	75.503	11.619	99.306	417	111.342	186.845	14.555	13.700	28.256
2023	Ene	21.292	55.113	76.405	10.622	99.640	409	110.670	187.075	14.896	13.518	28.415
	Feb	21.183	55.068	76.251	10.953	99.827	406	111.186	187.437	15.729	13.666	29.394
	Mar	19.944	55.446	75.389	11.616	100.691	397	112.703	188.092	16.480	14.033	30.513
	Abr	19.351	55.413	74.764	12.521	101.535	391	114.447	189.211	16.845	14.265	31.110
	May	18.729	55.075	73.804	12.927	102.129	385	115.441	189.245	17.613	13.914	31.527
	Jun	18.216	54.944	73.160	13.254	102.423	380	116.057	189.217	16.869	13.017	29.887
	Jul	17.713	55.030	72.743	13.402	102.672	371	116.445	189.188	16.917	13.361	30.278
	Ago	17.301	55.217	72.518	14.048	103.352	365	117.765	190.283	16.976	12.980	29.956
	Sep	16.800	55.127	71.928	14.496	103.722	360	118.577	190.505	16.052	12.780	28.832
	Oct	16.202	55.253	71.455	14.984	104.679	353	120.017	191.472	16.525	12.152	28.677
	Nov	16.089	55.753	71.842	15.273	104.998	348	120.620	192.462	15.483	13.094	28.577
	Dic	16.482	56.059	72.541	15.575	105.769	344	121.687	194.228	14.474	12.766	27.239
2024	Ene	15.591	56.320	71.911	15.535	105.579	336	121.451	193.363	14.928	13.071	27.999



### CUADRO 9.2.3 Depósitos y captaciones en moneda nacional (1) (2) (3)

(Saldos en miles de millones de pesos)

	venta de títulos de crédito con pacto de retrocompra	Obligaciones en letras de crédito	Depósitos y otras obligaciones a la vista			Depósitos y otras captaciones a plazo					Total	
			En cuentas corrientes	Ahorro a la vista	Otros	Hasta 89 días	De 90 a 365 días		A más de un año			Ahorro a plazo
							Reajus- table	No reajus- table	Reajus- table	No reajus- table		
2020 Dic.	1.898	807	45.336	295	17.265	24.242	965	19.160	38.078	8.013	8.262	164.320
2021 Dic.	654	669	52.774	317	18.505	27.882	805	12.115	37.980	4.550	11.613	167.862
2022 Dic.	772	592	42.284	474	12.181	36.773	3.738	14.547	48.107	11.441	10.903	181.812
2023 Dic.	1.197	498	42.607	436	12.168	39.928	3.908	19.205	48.080	9.224	10.342	187.593
2022 Feb	219	637	49.521	783	15.539	29.406	1.032	10.672	38.518	5.024	11.553	162.905
Mar	1.728	640	49.932	731	15.298	31.544	1.272	10.916	39.245	5.359	11.483	168.147
Abr	828	614	48.406	684	14.764	30.361	1.348	11.837	39.685	6.651	11.460	166.638
May	330	623	45.502	644	13.898	32.429	1.618	13.048	40.861	7.644	11.475	168.071
Jun	502	630	45.798	611	14.122	31.726	1.962	13.826	42.081	8.414	11.419	171.091
Jul	1.055	602	42.775	577	12.980	33.658	2.303	14.359	43.275	8.813	11.362	171.760
Ago	1.515	608	42.830	553	12.767	34.563	2.709	14.790	44.010	9.105	11.282	174.731
Sep	1.269	615	41.891	532	12.683	33.965	3.009	14.577	44.252	9.513	11.241	173.547
Oct	687	585	40.742	508	12.552	35.248	3.301	15.620	44.790	10.420	11.153	175.606
Nov	466	588	40.167	483	11.992	37.143	3.534	14.097	46.120	11.065	10.980	176.635
Dic	772	592	42.284	474	12.181	36.773	3.738	14.547	48.107	11.441	10.903	181.812
2023 Ene	663	561	41.039	459	11.997	35.792	4.001	16.014	48.687	11.327	10.799	181.340
Feb	2.328	564	40.446	449	11.790	37.000	4.088	16.374	48.690	11.177	10.713	183.619
Mar	791	565	40.426	440	11.928	38.660	3.916	17.254	49.035	10.095	10.642	183.752
Abr	1.562	542	40.916	434	12.058	38.480	3.671	18.047	49.546	9.915	10.629	185.800
May	789	544	41.628	424	11.845	38.810	3.861	19.134	48.912	9.230	10.594	185.771
Jun	1.186	544	40.661	421	11.832	40.109	4.190	19.752	48.955	9.014	10.537	187.200
Jul	2.009	517	40.446	414	11.588	40.941	4.073	20.215	48.177	8.897	10.461	187.739
Ago	914	518	40.139	409	12.170	41.078	3.882	19.351	47.962	8.996	10.390	185.810
Sep	1.090	518	40.493	420	11.885	39.987	3.718	19.800	47.425	8.966	10.403	184.705
Oct	1.398	494	40.276	420	12.022	41.151	3.668	19.257	46.941	9.071	10.389	185.087
Nov	946	496	40.859	424	12.297	41.076	3.790	19.801	47.357	9.131	10.339	186.516
Dic	1.197	498	42.607	436	12.168	39.928	3.908	19.205	48.080	9.224	10.342	187.593
2024 Ene	2.864	471	42.177	444	12.207	40.545	3.889	18.986	48.835	9.166	10.284	189.868

### CUADRO 9.2.4 Depósitos en moneda extranjera (1)

(Saldos de millones de dólares)

	Depósitos y otras obligaciones a la vista(2)	Depósitos y otras captaciones a plazo (3)	Total
2020 Dic.	10.486	28.911	39.397
2021 Dic.	13.075	32.324	45.399
2022 Dic.	10.799	33.586	44.386
2023 Dic.	8.672	33.260	41.932
2022 Feb	13.547	32.720	46.267
Mar	13.520	33.075	46.595
Abr	14.637	32.102	46.739
May	12.457	32.670	45.127
Jun	11.444	32.279	43.723
Jul	12.621	31.745	44.366
Ago	12.442	32.717	45.159
Sep	10.827	31.407	42.233
Oct	11.127	31.340	42.468
Nov	11.473	32.685	44.158
Dic	10.799	33.586	44.386
2023 Ene	10.822	34.369	45.190
Feb	10.169	35.076	45.245
Mar	10.675	36.448	47.122
Abr	10.575	35.108	45.683
May	9.932	34.494	44.425
Jun	9.219	34.304	43.523
Jul	8.642	34.296	42.938
Ago	8.375	34.055	42.430
Sep	7.845	33.932	41.777
Oct	7.990	33.904	41.895
Nov	8.479	33.521	42.000
Dic	8.672	33.260	41.932
2024 Ene	8.220	33.031	41.252

## **Panoramas Financieros**



### CUADRO 9.3.1 Activos y pasivos del Banco Central de Chile (1)(5)

(Saldos en miles de millones de pesos)

	Posición externa neta		Crédito interno neto					Total	Pasivos monetarios		
	Reservas internacionales	Otros (2)	Sector privado (3)	Gobierno General (neto)	Bancos y financieras		Otros (neto) (4)		Base monetaria		Bonos y pagarés
					Docu-mentos	Otros (3)			Circulante	Encaje	
2020 Dic.	27.881	-659	-31	327	15.233	6.640	1.917	51.308	12.180	18.077	21.052
2021 Dic.	43.643	-2.752	-38	356	19.056	7.838	-3.807	64.297	15.210	6.247	42.840
2022 Dic.	33.653	-2.177	-33	322	15.457	7.884	599	55.705	11.608	6.033	38.064
2023 Dic.	41.003	-2.247	-28	311	4.888	10.957	2.756	57.641	10.524	6.268	40.850
2022 Mar	38.035	-2.105	-36	361	15.480	5.268	328	57.331	13.707	16.953	26.671
Abr	41.638	-2.214	-34	366	15.515	9.381	-1.827	62.825	13.461	11.755	37.609
May	38.367	-2.144	-30	371	15.222	9.497	-485	60.797	13.164	6.431	41.202
Jun	42.154	-2.343	-35	376	15.317	12.897	-3.608	64.758	12.843	6.700	45.215
Jul	40.730	-2.316	-37	378	15.864	11.503	-3.392	62.729	12.539	5.807	44.384
Ago	36.567	-2.135	-38	383	15.391	7.645	-1.405	56.407	12.367	7.683	36.357
Sep	36.500	-2.300	-46	388	15.838	9.028	-2.916	56.492	12.228	5.678	38.586
Oct	35.782	-2.271	-49	315	15.421	12.975	-1.637	60.535	11.967	5.721	42.847
Nov	34.970	-2.231	-49	316	15.362	10.924	-892	58.401	11.619	5.557	41.225
Dic	33.653	-2.177	-33	322	15.457	7.884	599	55.705	11.608	6.033	38.064
2023 Ene	32.016	-2.168	-43	209	14.487	11.058	1.888	57.446	11.265	6.404	39.778
Feb	32.489	-2.170	-44	319	13.642	13.061	1.798	59.094	11.118	6.074	41.901
Mar	31.023	-2.100	-41	319	12.714	11.747	3.137	56.800	10.902	5.238	40.660
Abr	31.920	-2.144	-36	323	11.903	13.977	2.978	58.920	10.819	5.588	42.512
May	31.857	-2.096	-41	316	11.084	15.186	3.479	59.785	10.685	5.879	43.221
Jun	31.704	-2.104	-41	325	10.224	15.566	4.087	59.760	10.615	6.282	42.862
Jul	33.673	-2.206	-39	324	9.388	22.025	3.548	66.713	10.623	14.324	41.766
Ago	35.129	-2.171	-39	325	8.435	17.795	3.323	62.798	10.402	8.284	44.113
Sep	37.545	-2.283	-40	325	7.478	20.006	2.138	65.170	10.495	6.066	48.608
Oct	38.748	-2.301	-36	217	6.658	15.289	2.587	61.162	10.445	9.398	41.319
Nov	37.506	-2.212	-35	309	5.718	11.732	3.735	56.753	10.316	4.579	41.858
Dic	41.003	-2.247	-28	311	4.888	10.957	2.756	57.641	10.524	6.268	40.850
2024 Ene	43.914	-2.453	-27	313	3.828	7.449	1.434	54.458	10.383	6.282	37.793
Feb	45.630	-2.549	-26	316	2.831	4.634	251	51.087	10.423	5.203	35.460



**CUADRO 9.3.2**  
**Activos y pasivos del Banco Central de Chile, bancos comerciales y sociedades financieras (1)(2)(3)**

(Saldos en miles de millones de pesos)

	Posición externa neta		Crédito interno			Total	Dinero y cuasidinero privado		
	Reservas Internacionales del Banco Central	Otros	Sector privado (4)	Gobierno General (neto)	Otros (neto) (5)		Dinero	Cuasidinero	
								Bancario	Dctos. del Banco Central
2020 Dic.	27.881	-2.336	179.805	12.865	-32.053	186.161	68.573	108.135	9.453
2021 Dic.	43.643	-7.360	197.905	17.963	-38.541	213.610	79.301	117.615	16.694
2022 Dic.	33.653	-9.335	217.662	17.266	-38.686	220.561	59.295	147.756	13.510
2023 Dic.	41.003	-11.719	224.808	17.255	-40.865	230.483	58.005	153.591	18.886
2022 Feb	40.449	-8.072	199.471	16.082	-40.373	207.557	73.845	116.695	17.017
Mar	38.035	-7.572	200.744	15.958	-45.334	201.831	71.996	119.790	10.045
Abr	41.638	-7.006	205.045	16.066	-41.461	214.283	71.042	123.198	20.043
May	38.367	-8.929	206.690	16.563	-36.491	216.200	66.822	126.661	22.717
Jun	42.154	-9.406	211.065	16.922	-40.567	220.167	66.768	132.115	21.284
Jul	40.730	-8.716	211.764	15.295	-39.943	219.130	62.529	134.926	21.676
Ago	36.567	-8.554	213.562	15.703	-37.839	219.438	62.074	138.607	18.756
Sep	36.500	-10.671	216.536	16.405	-37.010	221.760	61.294	140.938	19.528
Oct	35.782	-10.655	217.910	15.725	-37.364	221.397	58.933	142.585	19.879
Nov	34.970	-9.651	217.056	15.995	-38.929	219.440	57.669	145.096	16.675
Dic	33.653	-9.335	217.662	17.266	-38.686	220.561	59.295	147.756	13.510
2023 Ene	32.016	-9.717	216.667	16.650	-37.168	218.447	58.493	146.717	13.238
Feb	32.489	-11.195	218.512	18.735	-38.624	219.917	56.800	148.832	14.285
Mar	31.023	-7.553	218.926	17.597	-36.758	223.234	56.869	151.416	14.949
Abr	31.920	-8.922	221.007	17.005	-38.051	222.960	57.477	150.394	15.089
May	31.857	-8.037	221.344	16.951	-36.906	225.209	57.533	150.200	17.655
Jun	31.704	-8.578	219.827	17.213	-35.924	224.241	56.603	151.806	15.833
Jul	33.673	-9.221	220.979	17.093	-39.219	223.305	55.907	152.267	15.131
Ago	35.129	-7.743	221.879	15.603	-38.697	226.171	55.955	152.124	18.092
Sep	37.545	-8.378	222.867	15.551	-38.940	228.644	56.326	152.327	19.991
Oct	38.748	-8.740	224.073	15.600	-40.221	229.461	55.801	152.936	20.724
Nov	37.506	-9.467	223.719	15.972	-38.517	229.213	56.452	152.852	19.909
Dic	41.003	-11.719	224.808	17.255	-40.865	230.483	58.005	153.591	18.886
2024 Ene	43.914	-9.699	224.556	17.616	-42.827	233.560	57.973	155.319	20.268

**CUADRO 9.3.3**  
**Activos y pasivos de bancos comerciales y sociedades financieras (1)(2)(3)**

(Saldos en miles de millones de pesos)

	Posición externa neta		Crédito interno					Total	Pasivos		
	Corto plazo	Largo plazo	Sector privado (4)	Gobierno General (neto)	Banco Central				Otros (neto) (5)	Depósitos a la vista privados (D1A)	Cuasidinero bancario
					Reservas monetarias	Pagarés con mdo. secundario	Otros (neto)				
2020 Dic.	3.626	-5.304	179.836	12.538	18.077	11.599	-9.172	-46.670	164.528	56.393	108.135
2021 Dic.	2.231	-6.839	197.943	17.607	6.247	26.146	1.384	-63.013	181.706	64.091	117.615
2022 Dic.	227	-7.385	217.695	16.945	6.033	24.554	-2.286	-60.341	195.443	47.687	147.756
2023 Dic.	1.757	-9.756	223.364	16.944	6.268	21.964	4.252	-63.718	201.073	47.482	153.591
2022 Feb	1.256	-6.700	199.513	15.808	6.523	27.267	2.143	-69.598	176.212	59.517	116.695
Mar	1.364	-6.830	200.779	15.597	16.953	16.626	-9.193	-57.217	178.078	58.289	119.790
Abr	1.963	-6.754	205.079	15.700	11.755	17.566	-7.036	-57.494	180.778	57.580	123.198
May	315	-7.100	206.721	16.192	6.431	18.485	-8.153	-52.572	180.318	53.657	126.661
Jun	1.435	-8.499	211.100	16.547	6.700	23.931	-2.494	-62.679	186.040	53.925	132.115
Jul	1.756	-8.156	211.801	14.916	5.807	22.708	-3.473	-60.443	184.916	49.990	134.926
Ago	1.898	-8.318	213.600	15.320	7.683	17.601	-8.473	-50.997	188.315	49.707	138.607
Sep	522	-8.892	216.582	16.017	5.678	19.058	-7.775	-51.186	190.004	49.067	140.938
Oct	128	-8.512	217.959	15.410	5.721	22.968	-3.121	-61.002	189.551	46.966	142.585
Nov	307	-7.727	217.105	15.678	5.557	24.550	-2.382	-61.941	191.146	46.050	145.096
Dic	227	-7.385	217.695	16.945	6.033	24.554	-2.286	-60.341	195.443	47.687	147.756
2023 Ene	-539	-7.010	216.709	16.440	6.404	26.541	-659	-63.940	193.945	47.228	146.717
Feb	-1.715	-7.310	218.557	18.416	6.074	27.616	830	-67.954	194.513	45.681	148.832
Mar	2.365	-7.818	218.966	17.278	5.238	25.711	-1.865	-62.491	197.383	45.967	151.416
Abr	1.568	-8.347	221.043	16.683	5.588	27.423	418	-67.326	197.051	46.657	150.394
May	2.318	-8.259	221.385	16.635	5.879	25.566	-1.496	-65.159	196.868	46.848	150.200
Jun	1.735	-8.209	219.869	16.888	6.282	27.030	-362	-65.439	197.793	45.988	151.806
Jul	1.023	-8.039	221.018	16.769	14.324	26.635	-872	-73.307	197.551	45.284	152.267
Ago	2.660	-8.232	221.917	15.279	8.284	26.020	-1.619	-66.632	197.677	45.553	152.124
Sep	2.516	-8.611	222.906	15.226	6.066	28.618	883	-69.445	198.158	45.831	152.327
Oct	3.454	-9.893	224.109	15.383	9.398	20.595	-3.540	-61.215	198.291	45.356	152.936
Nov	2.712	-9.967	223.754	15.663	4.579	21.949	-478	-59.223	198.988	46.136	152.852
Dic	1.757	-9.756	223.364	16.944	6.268	21.964	4.252	-63.718	201.073	47.482	153.591
2024 Ene	3.237	-10.483	224.583	17.303	6.282	17.525	2.417	-57.955	202.909	47.590	155.319



### CUADRO 9.3.4 Balance del Banco Central: Saldos por posición (1)(3)

(Miles de millones de pesos)

	Posición pagadera en moneda nacional			Posición pagadera y denominada en moneda extranjera (principales componentes)						Total (patrimonio)
	Denominada en moneda nacional(2)	Denominada en moneda extranjera	Total	Reservas internacionales	Gobierno Central (neto)	Bancos (neto)	Bonos y pagarés del Banco Central	Resto (neto)	Total	
2020	-27.654	0	-27.654	27.881	-0	-1.255	0	-709	25.916	-1.739
2021	-33.893	0	-33.893	43.643	-0	-3.641	0	-2.857	37.145	3.252
2022	-31.074	0	-31.074	33.653	-0	-1.449	0	-2.154	30.050	-1.024
2023	-38.783	0	-38.783	41.003	-0	-3.196	0	-2.298	35.509	-3.274
2022 Mar	-34.269	0	-34.269	38.035	-0	-2.367	0	-2.192	33.476	-792
Abr	-34.381	0	-34.381	41.638	-0	-3.516	0	-2.313	35.809	1.428
May	-34.648	0	-34.648	38.367	-1	-1.429	0	-2.244	34.693	45
Jun	-34.915	0	-34.915	42.154	-0	-1.616	0	-2.454	38.083	3.168
Jul	-33.542	0	-33.542	40.730	-0	-1.775	0	-2.366	36.589	3.047
Ago	-31.467	0	-31.467	36.567	-0	-1.987	0	-1.994	32.585	1.117
Sep	-30.991	0	-30.991	36.500	-0	-1.248	0	-2.397	32.855	1.863
Oct	-31.178	0	-31.178	35.782	-0	-1.256	0	-2.275	32.251	1.073
Nov	-31.077	0	-31.077	34.970	-0	-1.220	0	-2.246	31.503	426
Dic	-31.074	0	-31.074	33.653	-0	-1.449	0	-2.154	30.050	-1.024
2023 Ene	-30.998	0	-30.998	32.016	-105	-1.077	0	-2.095	28.739	-2.259
Feb	-31.438	0	-31.438	32.489	-0	-1.421	0	-2.213	28.854	-2.584
Mar	-31.594	0	-31.594	31.023	-0	-852	0	-1.956	28.215	-3.379
Abr	-32.016	0	-32.016	31.920	-0	-1.199	0	-2.122	28.599	-3.417
May	-32.433	0	-32.433	31.857	-8	-1.356	0	-2.135	28.357	-4.075
Jun	-33.127	0	-33.127	31.704	-0	-1.031	0	-2.155	28.518	-4.609
Jul	-34.396	0	-34.396	33.673	-0	-1.102	0	-2.264	30.306	-4.090
Ago	-35.749	0	-35.749	35.129	-0	-972	0	-2.210	31.947	-3.802
Sep	-37.069	0	-37.069	37.545	-0	-909	0	-2.365	34.271	-2.798
Oct	-38.314	0	-38.314	38.748	-91	-1.202	0	-2.330	35.126	-3.187
Nov	-38.456	0	-38.456	37.506	-0	-1.034	0	-2.239	34.233	-4.223
Dic	-38.783	0	-38.783	41.003	-0	-3.196	0	-2.298	35.509	-3.274
2024 Ene	-39.287	0	-39.287	43.914	-0	-4.084	0	-2.453	37.377	-1.910
Feb	-39.710	0	-39.710	45.630	-0	-4.083	0	-2.550	38.996	-714



### CUADRO 9.3.5 Posiciones denominadas en moneda extranjera del balance del Banco Central (1)(3)

(Millones de dólares)

	Saldo							Variación de saldo						
	Pagadero en moneda extranjera						Pagade- ro en moneda nacional y deno- minado en mo- neda ex- tranjera	Total	Intercambio			Intereses y resul- tados no finan- cieros	Cambios de valo- ración(2)	Total
	Reservas interna- cionales	Gobierno Central (neto)	Bancos (neto)	Tenedo- res de bonos y pagarés Banco Central	Resto (neto)	Total			Posición pagadera en moneda extran- jera	Posición pagadera en moneda nacional	Total			
2020	39.200	-0	-1.765	0	-1.015	36.420	0	36.420	-50	0	-50	-3.188	5.653	2.415
2021	51.330	-0	-4.282	0	-3.566	43.481	0	43.481	7.440	0	7.440	413	-792	7.062
2022	39.154	-0	-1.685	0	-2.617	34.852	0	34.852	-6.150	0	-6.150	-6.382	3.903	-8.629
2023	46.353	-0	-3.613	0	-4.246	38.494	0	38.494	3.680	0	3.680	-970	933	3.642
2022 Mar	48.320	-0	-3.007	0	-3.123	42.190	0	42.190	0	0	0	220	-1.262	-1.043
Abr	48.610	-0	-4.105	0	-2.981	41.524	0	41.524	0	0	0	109	-775	-666
May	46.434	-1	-1.729	0	-3.434	41.271	0	41.271	0	0	0	-284	31	-254
Jun	45.821	-0	-1.757	0	-3.610	40.454	0	40.454	0	0	0	-76	-740	-817
Jul	44.689	-0	-1.948	0	-2.910	39.831	0	39.831	-1.951	0	-1.951	523	805	-623
Ago	41.454	-0	-2.253	0	-3.225	35.975	0	35.975	-2.674	0	-2.674	-163	-1.019	-3.856
Sep	37.784	-0	-1.291	0	-2.712	33.781	0	33.781	-1.525	0	-1.525	-432	-237	-2.194
Oct	37.852	-0	-1.329	0	-2.612	33.911	0	33.911	0	0	0	225	-95	130
Nov	38.611	-0	-1.347	0	-2.733	34.531	0	34.531	0	0	0	-112	732	619
Dic	39.154	-0	-1.685	0	-2.617	34.852	0	34.852	0	0	0	181	141	321
2023 Ene	39.508	-130	-1.329	0	-2.670	35.379	0	35.379	0	0	0	-135	662	527
Feb	39.084	-0	-1.709	0	-2.617	34.758	0	34.758	0	0	0	-307	-314	-621
Mar	39.304	-0	-1.080	0	-2.897	35.326	0	35.326	0	0	0	208	361	568
Abr	39.820	-0	-1.496	0	-2.851	35.473	0	35.473	0	0	0	126	21	147
May	39.626	-10	-1.687	0	-2.777	35.151	0	35.151	0	0	0	-176	-146	-322
Jun	39.497	-0	-1.285	0	-2.987	35.225	0	35.225	480	0	480	31	-437	74
Jul	40.676	-0	-1.331	0	-2.862	36.482	0	36.482	840	0	840	-87	504	1.256
Ago	41.125	-0	-1.138	0	-2.703	37.283	0	37.283	880	0	880	-55	-24	801
Sep	41.402	-0	-1.002	0	-3.561	36.839	0	36.839	760	0	760	-395	-809	-444
Oct	42.567	-100	-1.320	0	-4.828	36.319	0	36.319	720	0	720	-198	-1.041	-520
Nov	43.217	-0	-1.192	0	-4.019	38.006	0	38.006	0	0	0	-58	1.744	1.686
Dic	46.353	-0	-3.613	0	-4.246	38.494	0	38.494	0	0	0	77	412	489
2024 Ene	47.085	-0	-4.379	0	-3.576	39.129	0	39.129	0	0	0	-855	1.490	635
Feb	46.552	-0	-4.166	0	-3.812	38.574	0	38.574	0	0	0	-66	-489	-555



### CUADRO 9.3.6 Activos de reservas internacionales: Contrapartida de las variaciones, detalle por sector y tipo de operación(5)

(Millones de dólares)

	Intercambio (1)												Intereses y ajustes (3)	Variación de los activos de reserva (3)	Subtotales por tipo		
	Bancos			Gobierno Central			Tenedores de bonos y pagarés en moneda extranjera del Banco Central			Resto de la economía					Operaciones de cambio (4)	Pasivos netos en moneda extranj.	Intereses y ajustes
	Operaciones cambio	Pasivos netos moneda extranj.	Total	Operaciones cambio	Pasivos netos moneda extranj.	Total	Operaciones cambio	Pasivos netos moneda extranj.	Total	Operaciones cambio (2)	Pasivos netos moneda extranj.	Total					
2020	-50	-2.520	-2.570	0	-963	-963	0	0	0	0	2.569	2.569	-493	-1.457	-50	-914	-493
2021	7.440	2.508	9.948	0	-0	-0	0	0	0	0	2.855	2.855	-673	12.130	7.440	5.363	-673
2022	-6.150	-2.597	-8.747	0	-59	-59	0	0	0	0	-286	-286	-3.084	-12.176	-6.150	-2.942	-3.084
2023	3.680	1.927	5.607	0	0	0	0	0	0	0	-512	-512	2.104	7.199	3.680	1.415	2.104
2022 Abr	0	1.098	1.098	0	-0	-0	0	0	0	0	-30	-30	-778	290	0	1.068	-778
May	0	-2.375	-2.375	0	1	1	0	0	0	0	-72	-72	271	-2.176	0	-2.447	271
Jun	0	28	28	0	-1	-1	0	0	0	0	-32	-32	-609	-614	0	-5	-609
Jul	-1.951	197	-1.754	0	-0	-0	0	0	0	0	154	154	467	-1.132	-1.951	352	467
Ago	-2.674	299	-2.375	0	-0	-0	0	0	0	0	-126	-126	-733	-3.235	-2.674	172	-733
Sep	-1.525	-961	-2.486	0	0	0	0	0	0	0	-127	-127	-1.056	-3.669	-1.525	-1.088	-1.056
Oct	0	37	37	0	0	0	0	0	0	0	-110	-110	140	67	0	-73	140
Nov	0	19	19	0	0	0	0	0	0	0	154	154	586	759	0	173	586
Dic	0	338	338	0	0	0	0	0	0	0	90	90	115	543	0	428	115
2023 Ene	0	-356	-356	0	130	130	0	0	0	0	-199	-199	779	354	0	-426	779
Feb	0	380	380	0	-130	-130	0	0	0	0	-48	-48	-626	-423	0	202	-626
Mar	0	-629	-629	0	-0	-0	0	0	0	0	15	15	834	219	0	-614	834
Abr	0	416	416	0	-0	-0	0	0	0	0	7	7	94	516	0	422	94
May	0	192	192	0	10	10	0	0	0	0	-116	-116	-280	-194	0	86	-280
Jun	480	-402	78	0	-10	-10	0	0	0	0	5	5	-202	-129	480	-407	-202
Jul	840	47	887	0	-0	-0	0	0	0	0	22	22	269	1.178	840	69	269
Ago	880	-193	687	0	-0	-0	0	0	0	0	-165	-165	-73	449	880	-359	-73
Sep	760	-136	624	0	0	0	0	0	0	0	40	40	-387	277	760	-96	-387
Oct	720	318	1.038	0	99	99	0	0	0	0	8	8	19	1.165	720	426	19
Nov	0	-129	-129	0	-99	-99	0	0	0	0	-62	-62	940	649	0	-290	940
Dic	0	2.421	2.421	0	-0	-0	0	0	0	0	-19	-19	734	3.136	0	2.402	734
2024 Ene	0	766	766	0	0	0	0	0	0	0	515	515	-550	732	0	1.281	-550
Feb	0	-213	-213	0	-0	-0	0	0	0	0	-32	-32	-287	-533	0	-245	-287
Mar	0	-2.315	-2.315	0	0	0	0	0	0	0	-17	-17	81	-2.251	0	-2.332	81





### CUADRO 9.3.7 Base monetaria: Contrapartida de las variaciones (6)

(Miles de millones de pesos)

	Operaciones de cambio (1)					Crédito en moneda nacional (neto)										Total	Base monetaria (variación por componente)		Operac. de cambio más pagarés denominados en dólares (5)
	Bancos (2)	Sector público no financiero		Tenores de bonos y pagarés del Banco Central (4)	Total	Pagarés del Banco Central		Bancos y sociedades financieras			Otras operaciones		Total	Total	Circulante		Encaje		
		Gobierno Central (3)	Resto			Denominados en moneda extranjera	Denominados en moneda nacional	Instrumentos de política monetaria	Otros	Total	Gobierno Central	Resto							
																		Total	
2020	-39	0	0	0	-39	0	-7.166	15.963	8.283	24.246	-5	27	17.960	17.921	4.604	13.317	-39		
2021	5.557	0	0	0	5.557	0	-21.789	9.901	-2.178	7.722	-55	-236	-14.357	-8.800	3.030	-11.830	5.557		
2022	-5.610	0	0	0	-5.610	0	4.776	-4.550	3.757	-793	-199	-1.989	1.795	-3.815	-3.602	-213	-5.610		
2023	3.177	0	0	0	3.177	0	-2.786	-4.767	-3.898	-8.665	140	7.285	-4.027	-850	-1.084	234	3.177		
2022 Abr	0	0	0	0	0	0	-10.938	5.364	-41	5.323	-32	203	-5.444	-5.444	-246	-5.198	0		
May	0	0	0	0	0	0	-3.593	-2.238	6	-2.232	-36	240	-5.621	-5.621	-297	-5.324	0		
Jun	0	0	0	0	0	0	-4.013	3.796	-70	3.727	-31	264	-53	-53	-322	269	0		
Jul	-1.778	0	0	0	-1.778	0	832	-591	1.655	1.063	-27	-1.286	582	-1.196	-304	-893	-1.778		
Ago	-2.359	0	0	0	-2.359	0	8.026	-3.783	1.775	-2.009	-32	-1.923	4.063	1.704	-172	1.876	-2.359		
Sep	-1.473	0	0	0	-1.473	0	-2.228	801	1.535	2.336	-32	-746	-671	-2.144	-139	-2.005	-1.473		
Oct	0	0	0	0	0	0	-4.261	4.070	-193	3.878	-105	270	-218	-218	-261	43	0		
Nov	0	0	0	0	0	0	1.622	-2.076	-449	-2.525	-20	410	-512	-512	-348	-165	0		
Dic	0	0	0	0	0	0	3.161	-2.521	-529	-3.049	-23	377	466	466	-11	477	0		
2023 Ene	0	0	0	0	0	0	-1.714	1.392	1.071	2.463	341	-1.064	27	27	-343	370	0		
Feb	0	0	0	0	0	0	-2.123	1.284	-486	798	-18	868	-475	-475	-146	-329	0		
Mar	0	0	0	0	0	0	1.241	-2.353	-356	-2.708	-13	428	-1.053	-1.053	-217	-836	0		
Abr	0	0	0	0	0	0	-1.852	1.784	45	1.829	-23	314	268	268	-82	350	0		
May	0	0	0	0	0	0	-709	664	-175	489	-21	397	156	156	-135	291	0		
Jun	385	0	0	0	385	0	359	-635	-535	-1.170	-12	771	-52	333	-70	403	385		
Jul	695	0	0	0	695	0	1.096	5.827	-810	5.018	-7	1.247	7.355	8.050	8	8.042	695		
Ago	752	0	0	0	752	0	-2.347	-5.121	-898	-6.019	-14	1.366	-7.013	-6.261	-222	-6.040	752		
Sep	689	0	0	0	689	0	-4.496	1.204	-713	490	-13	1.205	-2.814	-2.125	94	-2.218	689		
Oct	655	0	0	0	655	0	7.289	-5.047	-769	-5.816	-40	1.194	2.627	3.282	-50	3.332	655		
Nov	0	0	0	0	0	0	-539	-4.486	-232	-4.718	-19	327	-4.949	-4.949	-129	-4.819	0		
Dic	0	0	0	0	0	0	1.008	719	-41	678	-23	233	1.896	1.896	208	1.689	0		
2024 Ene	0	0	0	0	0	0	3.057	-4.263	1.140	-3.123	215	-276	-126	-126	-141	15	0		
Feb	0	0	0	0	0	0	2.333	-3.618	-101	-3.719	-15	363	-1.038	-1.038	41	-1.079	0		
Mar	0	0	0	0	0	0	356	3.646	-106	3.541	0	144	4.041	4.041	-54	4.095	0		



**CUADRO 9.3.9**  
**Activos de reserva por monedas, anual**  
(Millones de dólares)

		2016	2017	2018	2019	2020	2021	2022	2023
Especificación	Moneda								
Oro monetario	Oro	9	10	10	12	15	14	14	16
Derechos especiales de giro DEG	Deg	728	770	751	746	692	3.502	3.265	3.353
Posición de reserva en el FMI	Deg	215	251	367	419	693	685	678	643
Otros activos de reserva		39.542	37.951	38.733	39.480	37.800	47.128	35.197	42.341
Moneda y Depósitos		7.445	3.714	4.639	5.436	1.857	4.352	1.882	5.020
	Dólar australiano	1	1	0	1	3	0	0	0
	Dólar canadiense	27	0	0	0	0	0	0	0
	Dólar USA	6.730	2.901	3.876	5.226	1.823	4.320	1.879	4.792
	Euro	4	0	1	3	0	0	0	0
	Franco suizo	0	0	0	0	1	0	0	0
	Libra esterlina	5	3	0	0	3	0	0	83
	Yen	0	0	1	1	3	1	0	0
	Otras	678	807	760	204	24	30	3	144
Valores		32.082	34.235	34.094	34.045	35.943	42.776	33.314	37.321
	Dólar australiano	1.498	1.680	1.435	3.055	3.240	1.298	1.017	1.190
	Dólar canadiense	1.536	1.662	1.630	3.094	3.262	0	0	0
	Dólar USA	20.914	22.260	22.141	17.551	18.637	32.920	25.529	29.042
	Euro	5.484	5.833	6.000	3.803	3.909	2.148	1.679	1.953
	Franco suizo	218	242	272	1	0	0	0	0
	Libra esterlina	455	419	503	2.725	2.887	1.709	1.332	1.499
	Yen	155	100	158	6	47	0	0	0
	Otras	1.822	2.040	1.955	3.810	3.961	4.702	3.757	3.638
Otros Activos (1)	Dólar	15	2	0	0	0	0	0	0
Activos de reserva		40.494	38.983	39.861	40.657	39.200	51.330	39.154	46.353
	Dólar australiano	1.499	1.681	1.435	3.056	3.243	1.298	1.017	1.190
	Dólar canadiense	1.563	1.662	1.631	3.094	3.262	0	0	0
	Dólar USA	27.659	25.164	26.017	22.777	20.460	37.239	27.408	33.834
	Euro	5.489	5.833	6.001	3.806	3.910	2.148	1.679	1.953
	Franco suizo	218	242	272	1	1	0	0	0
	Libra esterlina	460	422	504	2.725	2.889	1.709	1.332	1.582
	Yen	155	100	159	6	50	1	0	0
	Oro	9	10	10	12	15	14	14	16
	Deg	1.507	1.533	1.471	1.443	1.413	4.180	3.893	3.966
	Otras	1.935	2.335	2.361	3.736	3.957	4.740	3.810	3.811



**CUADRO 9.3.9**  
**Activos de reserva por monedas, trimestral (continuación)**  
(Millones de dólares)

Especificación	Moneda	2022				2023			
		I	II	III	IV	I	II	III	IV
Oro monetario	Oro	15	14	13	14	16	15	15	16
Derechos especiales de giro DEG	Deg	3.133	3.280	3.105	3.265	3.282	3.345	3.319	3.353
Posición de reserva en el FMI	Deg	681	649	625	678	690	680	671	643
Otros activos de reserva		44.490	41.877	34.042	35.197	35.316	35.458	37.398	42.341
Moneda y Depósitos		3.100	2.148	1.315	1.882	1.517	1.494	1.261	5.020
	Dólar australiano	1	0	0	0	0	0	1	0
	Dólar canadiense	0	0	0	0	0	0	0	0
	Dólar USA	3.085	2.137	1.312	1.879	1.172	1.378	1.195	4.792
	Euro	1	0	0	0	2	1	1	0
	Franco suizo	0	0	0	0	0	0	0	0
	Libra esterlina	1	0	1	0	1	0	0	83
	Yen	0	0	0	0	0	0	0	0
	Otras	13	10	2	3	343	114	65	144
Valores		41.390	39.729	32.726	33.314	33.799	33.964	36.137	37.321
	Dólar australiano	1.248	1.190	970	1.017	693	1.029	1.088	1.190
	Dólar canadiense	0	0	0	0	0	0	0	0
	Dólar USA	31.801	30.256	25.154	25.529	26.379	26.228	28.366	29.042
	Euro	2.088	2.005	1.573	1.679	1.719	1.726	1.746	1.953
	Franco suizo	0	0	0	0	0	0	0	0
	Libra esterlina	1.654	1.587	1.189	1.332	1.402	1.403	1.415	1.499
	Yen	0	0	0	0	0	0	0	0
	Otras	4.599	4.691	3.842	3.757	3.606	3.578	3.522	3.638
Otros Activos (1)	Dólar	0	0	0	0	0	0	0	0
Activos de reserva		48.320	45.821	37.784	39.154	39.304	39.497	41.402	46.353
	Dólar australiano	1.248	1.190	970	1.017	693	1.029	1.089	1.190
	Dólar canadiense	0	0	0	0	0	0	0	0
	Dólar USA	34.886	32.394	26.466	27.408	27.551	27.606	29.561	33.834
	Euro	2.088	2.005	1.573	1.679	1.722	1.727	1.747	1.953
	Franco suizo	0	0	0	0	0	0	0	0
	Libra esterlina	1.655	1.587	1.190	1.332	1.402	1.403	1.415	1.582
	Yen	0	0	0	0	0	0	0	0
	Oro	15	14	13	14	16	15	15	16
	Deg	3.786	3.902	3.704	3.893	3.908	3.964	3.931	3.966
	Otras	4.640	4.728	3.869	3.810	4.012	3.753	3.644	3.811



### CUADRO 9.3.13 Liquidez en moneda extranjera del Banco Central y Gobierno Central (1)

(Millones de dólares)

	Activos de reserva oficiales y otros activos en moneda extranjera			Compromisos netos predeterminados a corto plazo							Compromisos contingentes netos a corto plazo
	Reservas	Otros activos	Total	Títulos de deuda emitidos, pagaderos moneda extranjera (2)	Cuentas corrientes en el Banco Central (4)	Overnight en el Banco Central	Pactos y derivados (3)	Deuda externa	Otros	Total (4)	
2020	39.200,0	19.998,8	59.198,8	0,0	-1.381,2	-384,0	0,0	-1.048,3	-10,7	-2.824,2	0,0
2021	51.329,8	11.503,3	62.833,1	0,0	-2.969,3	-1.313,0	0,0	-1.294,8	-22,1	-5.599,2	0,0
2022	39.154,1	18.198,1	57.352,2	0,0	-1.061,7	-623,5	0,0	-1.099,6	-15,5	-2.800,3	0,0
2023	46.353,1	15.296,0	61.649,1	0,0	-1.208,1	-2.403,6	0,0	-1.401,5	-20,7	-5.033,8	0,0
2022 Mar	48.319,7	16.958,1	65.277,8	0,0	-2.686,9	-320,0	0,0	-1.513,3	-21,6	-4.541,7	0,0
Abr	48.610,1	17.250,5	65.860,5	0,0	-2.854,6	-1.250,0	0,0	-1.494,4	-18,6	-5.617,7	0,0
May	46.434,4	20.396,0	66.830,4	0,0	-1.250,1	-480,0	0,0	-1.498,1	-14,3	-3.242,5	0,0
Jun	45.820,5	20.609,9	66.430,4	0,0	-1.146,6	-610,5	0,0	-1.517,1	-17,6	-3.291,8	0,0
Jul	44.688,5	17.992,5	62.681,0	0,0	-1.118,7	-829,0	199,9	-1.511,5	-19,5	-3.278,8	0,0
Ago	41.453,5	16.956,1	58.409,6	0,0	-1.307,4	-945,5	0,0	-1.522,8	-21,0	-3.796,8	0,0
Sep	37.784,5	16.567,8	54.352,3	0,0	-798,5	-493,0	0,0	-1.520,2	-27,4	-2.839,2	0,0
Oct	37.852,0	17.195,4	55.047,3	0,0	-746,4	-582,0	0,0	-1.087,2	-31,2	-2.446,8	0,0
Nov	38.611,1	18.361,6	56.972,8	0,0	-1.051,1	-296,3	0,0	-1.099,7	-33,0	-2.480,0	0,0
Dic	39.154,1	18.198,1	57.352,2	0,0	-1.061,7	-623,5	0,0	-1.099,6	-15,5	-2.800,3	0,0
2023 Ene	39.507,9	18.055,6	57.563,4	0,0	-986,4	-342,7	0,0	-1.102,2	-28,8	-2.460,1	0,0
Feb	39.084,4	14.018,6	53.103,1	0,0	-1.541,4	-168,0	0,0	-1.123,0	-30,8	-2.863,2	0,0
Mar	39.303,8	15.476,2	54.780,1	0,0	-741,2	-338,7	0,0	-1.133,3	-27,5	-2.240,7	0,0
Abr	39.820,3	15.221,5	55.041,9	0,0	-1.193,3	-302,3	0,0	-1.139,3	-21,8	-2.656,7	0,0
May	39.626,1	16.804,9	56.431,0	0,0	-789,8	-897,4	0,0	-1.137,4	-27,3	-2.851,8	0,0
Jun	39.497,4	16.337,1	55.834,5	0,0	-882,3	-402,7	0,0	-1.166,3	-28,1	-2.479,4	0,0
Jul	40.675,7	18.020,6	58.696,3	0,0	-861,2	-470,3	0,0	-1.324,9	-23,9	-2.680,2	0,0
Ago	41.124,6	15.680,4	56.805,0	0,0	-695,6	-442,6	0,0	-1.334,5	-25,2	-2.498,0	0,0
Sep	41.402,1	14.950,7	56.352,8	0,0	-721,4	-280,7	0,0	-1.390,8	-22,1	-2.415,0	0,0
Oct	42.567,3	14.979,9	57.547,2	0,0	-752,4	-568,0	0,0	-1.394,2	-17,7	-2.732,3	0,0
Nov	43.216,7	15.244,0	58.460,7	0,0	-773,8	-418,0	0,0	-1.401,6	-17,6	-2.611,0	0,0
Dic	46.353,1	15.296,0	61.649,1	0,0	-1.208,1	-2.403,6	0,0	-1.401,5	-20,7	-5.033,8	0,0
2024 Ene	47.084,7	14.237,5	61.322,3	0,0	-796,0	-3.582,5	0,0	-3.261,2	-7,1	-7.646,8	0,0
Feb	46.552,1	14.318,1	60.870,1	0,0	-1.226,4	-2.939,2	0,0	-3.260,4	-5,4	-7.431,3	0,0

### CUADRO 9.3.13 Liquidez en moneda extranjera del Banco Central y Gobierno Central (continuación) (1)

(Millones de dólares). Datos referidos a Febrero de 2024

	Compromisos netos predeterminados a corto plazo							Compromisos contingentes netos a corto plazo
	Títulos de deuda emitidos, pagaderos en moneda extranjera (2)	Cuentas corrientes en el Banco Central (4)	Overnight en el Banco Central	Pactos y derivados (3)	Deuda externa	Otros	Total (4)	
Memorandum (4)								
Flujo hasta 1 mes	0,0	-1.226,4	-2.939,2	0,0	-79,5	-5,4	-4.250,4	0,0
Flujo desde más de un mes hasta 3 meses	0,0	0,0	0,0	0,0	-194,5	0,0	-194,5	0,0
Flujo desde más de 3 meses hasta un año	0,0	0,0	0,0	0,0	-2.986,4	0,0	-2.986,4	0,0



### CUADRO 9.3.14 Liquidez del sistema financiero (1)

(Promedios en millones de pesos)

		Encaje exigido	Encaje mantenido (2)	Posición de liquidez (3)	Billetes y monedas (4)	Cuentas corrientes en el BCCh	Facilidad permanente de depósito	Facilidad permanente de liquidez	Otras operaciones mercado abierto (5)		Monto transado interbancario
									Expansiva	Contractiva	
2020	Prom.	5.799.413	5.927.265	128.118	2.992.296	2.933.265	7.147.229	4.702	0	0	170.976
2021	Prom.	6.089.103	6.196.069	106.966	3.161.896	3.037.429	6.073.930	50.090	0	0	179.453
2022	Prom.	6.605.421	6.850.373	244.952	3.881.235	3.082.939	6.090.062	26.933	0	0	112.496
2023	Prom.	7.107.397	7.101.245	-6.151	3.207.655	4.080.591	5.690.448	22.194	0	0	127.110
2022	Mar	6.433.912	6.710.415	276.503	3.944.467	2.617.449	8.443.412	6.469	0	0	75.130
	Abr	6.531.833	6.732.857	201.024	4.030.612	2.691.834	5.885.299	96.903	0	0	131.316
	May	6.512.318	6.570.352	58.034	4.069.243	2.632.562	5.893.359	24.831	0	0	225.000
	Jun	6.623.783	6.801.617	177.835	4.141.908	2.854.283	5.219.173	3.450	0	0	119.250
	Jul	6.728.397	6.958.463	230.066	4.099.987	3.190.824	5.666.837	76.384	0	0	211.667
	Ago	6.706.930	6.992.649	285.719	3.972.792	3.185.877	6.414.985	4.274	0	0	58.500
	Sep	6.711.257	7.381.453	670.196	3.957.702	3.631.828	4.965.107	41.074	0	0	94.857
	Oct	6.725.500	7.172.070	446.570	3.643.269	3.665.819	6.379.236	38.069	0	0	76.895
	Nov	6.834.564	7.105.454	270.890	3.628.863	3.790.040	5.719.265	6.210	0	0	105.476
	Dic	6.842.286	6.901.153	58.867	3.500.296	3.496.278	7.264.355	19.757	0	0	133.750
2023	Ene	6.926.428	6.947.103	20.675	3.546.178	3.540.546	6.742.952	46.663	0	0	68.478
	Feb	6.901.335	6.984.595	83.260	3.435.278	3.656.363	5.853.969	8.508	0	0	105.000
	Mar	6.907.441	7.629.811	722.370	3.416.992	4.330.830	5.992.153	73.219	0	0	92.647
	Abr	6.979.132	7.018.644	39.512	3.267.478	3.924.206	5.623.516	31.647	0	0	171.600
	May	7.105.079	7.141.864	36.784	3.076.133	4.250.957	4.279.706	6.396	0	0	124.348
	Jun	7.126.977	7.134.018	7.040	3.005.025	4.369.823	4.611.186	0	0	0	77.526
	Jul	7.174.301	6.512.821	-661.480	2.953.133	3.698.597	5.532.986	6.313	0	0	61.250
	Ago	7.201.701	6.942.665	-259.035	3.052.056	4.345.494	5.450.748	2.441	0	0	85.455
	Sep	7.211.164	7.012.266	-198.898	3.126.540	4.277.349	3.994.836	18.051	0	0	128.056
	Oct	7.234.814	7.273.582	38.767	3.176.963	4.199.111	8.162.465	49.597	0	0	291.500
	Nov	7.235.625	7.296.713	61.088	3.192.391	4.199.658	5.657.168	12.356	0	0	205.238
	Dic	7.268.798	7.311.401	42.603	3.258.006	4.147.583	6.306.768	8.947	0	0	114.474
2024	Ene	7.427.916	7.461.958	34.042	3.299.073	4.275.537	4.728.261	65.306	0	0	340.000
	Feb	7.404.331	7.440.869	36.538	3.219.389	4.303.093	4.259.485	12.687	0	0	343.048

# X. FINANZAS PÚBLICAS



**CUADRO 10.1**  
**Estado de operaciones del Gobierno Central Presupuestario, mensual (1)(2)**  
(Millones de pesos)

	2023 Feb	Mar	Abr	May	Jun	Jul	Ago	Sep	Oct	Nov	Dic	2024 Ene
<b>Transac. que afect. el patrim. neto</b>												
Ingresos	5.098.939	5.034.353	8.468.778	3.446.554	4.578.041	4.613.628	5.019.562	4.694.966	5.306.099	4.439.506	6.291.035	6.106.161
Ingresos tributarios netos	4.096.502	4.078.980	6.904.110	2.407.249	3.264.166	3.928.903	3.628.338	3.874.379	3.914.612	3.562.267	4.642.879	5.003.509
Cobre	98.425	117.308	88.920	96.366	85.896	96.719	92.746	95.270	99.656	94.532	107.224	87.784
Imposiciones previsionales	318.949	273.461	247.837	238.020	277.403	262.333	261.321	255.542	270.232	297.086	331.821	267.249
Donaciones	5.211	12.002	24.916	12.327	5.362	8.030	3.784	5.049	4.116	4.338	2.067	2.505
Rentas de la propiedad (3)	47.898	81.080	906.291	135.197	58.922	717.546	511.740	179.898	752.466	147.862	208.974	366.678
Ingresos de operación	123.637	109.386	101.747	106.264	97.829	140.682	110.009	100.361	104.976	111.922	114.767	120.105
Otros ingresos	408.317	362.137	194.957	451.130	788.463	-540.584	411.624	184.467	160.041	221.498	883.301	258.330
Gastos	4.401.282	5.856.920	4.725.980	5.135.721	5.091.704	4.994.498	4.782.681	5.482.435	4.647.571	4.752.965	6.358.842	5.360.408
Personal	1.015.030	1.332.227	1.040.187	1.026.984	1.321.049	1.026.552	1.049.597	1.349.344	1.016.034	1.100.507	1.429.440	1.204.106
Bs. y Ss. de cons. y produc.	371.877	545.636	412.619	470.162	417.786	434.087	457.386	460.983	440.733	470.686	665.183	453.619
Intereses	32.312	594.796	115.825	110.371	69.688	487.041	41.551	555.205	209.970	138.810	65.344	690.086
Subsidios y donaciones	1.882.500	2.007.786	2.101.225	2.298.066	2.116.668	1.945.331	2.128.179	1.986.484	1.861.829	1.877.738	2.974.164	1.836.785
Prestaciones previsionales (4)	1.091.525	1.344.481	1.043.332	1.207.878	1.166.721	1.082.541	1.089.221	1.126.866	1.105.569	1.135.579	1.187.659	1.139.753
Otros	8.037	31.993	12.793	22.259	-208	18.946	16.746	3.553	13.436	29.644	37.052	36.059
Resultado operativo bruto	697.657	-822.567	3.742.798	-1.689.167	-513.663	-380.870	236.882	-787.469	658.527	-313.459	-67.807	745.753
<b>Transac. en activos n/financieros</b>												
Adquisic. neta de activos n/financ.	370.794	908.297	798.897	818.337	823.205	708.979	764.975	658.582	711.764	889.380	2.043.372	276.211
Venta de activos físicos	3.154	680	628	2.093	1.076	589	300	502	381	479	2.313	492
Inversión	91.339	308.724	337.349	304.615	340.625	291.096	295.065	270.064	303.155	457.949	1.198.428	8.552
Transferencias de capital	282.609	600.253	462.175	515.815	483.657	418.472	470.210	389.020	408.990	431.910	847.257	268.152
Total ingresos (5)	5.102.093	5.035.032	8.469.406	3.448.647	4.579.118	4.614.217	5.019.862	4.695.468	5.306.480	4.439.985	6.293.348	6.106.653
Total gastos (6)	4.775.230	6.765.897	5.525.505	5.956.150	5.915.986	5.704.066	5.547.956	6.141.518	5.359.717	5.642.824	8.404.527	5.637.112
Prést. neta/endeud. neto	326.863	-1.730.864	2.943.901	-2.507.504	-1.336.868	-1.089.849	-528.094	-1.446.051	-53.237	-1.202.838	-2.111.179	469.541
<b>Transac. en activos financieros</b>												
Adquisic. neta de activos financ.	2.928.415	-5.609.671	3.733.177	-449.389	-1.016.415	2.934.989	-3.005.466	-825.059	2.271.373	-1.144.031	-2.141.903	345.822
Préstamos	-152.018	-36.175	-57.643	4.512	27.813	-33.543	71.711	10.149	95.422	89.782	77.947	-1.269.721
Otorgamiento de préstamos	91.410	133.056	93.960	91.581	115.880	105.842	129.200	90.376	169.746	140.056	263.864	103.574
Recuperación de préstamos	243.428	169.231	151.603	87.070	88.067	139.385	57.489	80.227	74.324	50.274	185.917	1.373.295
Títulos y valores	3.704.468	-5.251.641	1.289.790	1.782.071	-1.555.105	2.520.236	-2.855.475	-437.344	965.568	-1.012.189	-489.789	174.605
Inversión financiera	4.748.381	-4.245.290	1.697.028	1.785.399	-241.474	2.521.480	-2.853.175	-433.004	1.198.571	-235.623	281.091	1.706.955
Venta de activos financieros	1.043.913	1.006.350	407.238	3.328	1.313.631	1.244	2.300	4.341	233.003	776.566	770.879	1.532.350
Operaciones de cambio	4.435	6.842	563	-12.290	-2.250	-8.584	5.253	8.379	7.462	-2.316	6.648	5.190
Caja	-628.469	-328.698	2.500.468	-2.223.682	513.127	456.880	-226.954	-406.244	1.202.921	-219.308	-1.736.709	1.435.748
Fondos espec.- FCC y FEPCDP	0	0	0	0	0	0	0	0	0	0	0	0
Giros	0	0	0	0	0	0	0	0	0	0	0	0
Depósitos	0	0	0	0	0	0	0	0	0	0	0	0
Fondos espec. Ajust. por rezag. (7)	0	0	0	0	0	0	0	0	0	0	0	0
Anticipo de gastos	0	0	0	0	0	0	0	0	0	0	0	0
Pasivos netos incurridos	2.601.553	-3.878.807	789.276	2.058.114	320.454	4.024.837	-2.477.372	620.991	2.324.610	58.808	-30.724	-123.719
Endeudamiento externo neto	-2.213	-7.604	37.920	246.913	-8.758	2.494.094	-1.493	39.290	-1.361	190	8.101	1.541.950
Endeudamiento	0	196	39.820	249.510	245	3.552.231	109	47.871	667	192	20.997	1.542.086
Bonos	0	0	0	0	0	3.552.219	0	39.798	0	0	20.407	1.542.086
Resto	0	196	39.820	249.510	245	12	109	8.073	667	192	590	0
Amortizaciones	2.213	7.800	1.900	2.597	9.003	1.058.137	1.602	8.581	2.029	2	12.896	135
Endeudamiento interno neto	2.631.648	-3.844.341	777.544	1.834.933	353.977	1.552.942	-2.460.185	596.959	2.347.098	80.158	-433	-1.648.416
Endeudamiento	3.442.521	0	1.420.148	2.206.697	693.947	2.147.769	57.658	601.538	2.723.054	340.876	1.214.369	0
Bonos	3.442.521	0	1.420.148	2.206.697	693.947	2.147.769	57.658	601.538	2.723.054	340.876	1.214.369	0
Resto	0	0	0	0	0	0	0	0	0	0	0	0
Amortizaciones	810.873	3.844.341	642.604	371.764	339.970	594.827	2.517.843	4.579	375.956	260.718	1.214.801	1.648.416
Bonos de reconocimiento	-27.882	-26.862	-26.187	-23.732	-24.765	-22.198	-15.694	-15.258	-21.126	-21.540	-38.392	-17.254
Financiamiento	326.863	-1.730.864	2.943.901	-2.507.504	-1.336.868	-1.089.849	-528.094	-1.446.051	-53.237	-1.202.838	-2.111.179	469.541

Fuente: Dirección de Presupuestos, Ministerio de Hacienda.



## CUADRO 10.2

### Estado de operaciones del Gobierno Central Total, trimestral (7)

(Millones de pesos)

	2021	2022				2023				2024
	IV	I	II	III	IV	I	II	III	IV	I
Transac. que afect. el patrim. neto										
Ingresos	17.671.896	15.530.296	20.985.938	16.219.178	15.371.563	17.241.278	16.493.373	14.328.156	16.036.639	6.106.161
Ingresos tributarios netos	13.240.689	12.926.774	17.690.295	12.775.280	12.015.170	13.613.902	12.575.526	11.431.620	12.119.758	5.003.509
Cobre	2.417.830	386.106	973.768	252.082	350.600	323.063	271.182	284.735	301.412	87.784
Imposiciones previsionales	742.814	717.754	565.295	620.966	681.407	840.383	763.260	779.196	899.140	267.249
Donaciones (1)	18.627	39.795	49.073	33.911	40.740	19.856	42.605	16.863	10.521	2.505
Rentas de la propiedad (2)	167.162	296.940	632.703	1.574.322	1.319.886	1.171.853	1.100.410	1.409.184	1.109.303	366.678
Ingresos de operación	264.349	288.037	277.390	304.250	296.722	333.654	305.841	351.051	331.666	120.105
Otros ingresos	820.425	874.889	797.415	658.366	667.037	938.567	1.434.550	55.507	1.264.840	258.330
Gastos	19.525.792	12.742.059	12.863.032	15.801.582	14.463.286	15.079.268	14.956.716	15.262.538	15.761.926	5.361.088
Personal	3.045.788	3.007.342	3.057.115	3.039.940	3.220.126	3.441.482	3.388.220	3.425.493	3.545.981	1.204.106
Bs. y Ss. de cons. y produc.	1.567.926	1.098.246	1.123.140	1.352.661	1.610.384	1.231.848	1.300.567	1.352.456	1.576.602	453.619
Intereses	166.355	1.022.446	228.335	1.126.938	261.888	1.169.980	299.194	1.086.722	416.673	690.766
Subsidios y donaciones (1)	12.153.249	5.216.258	5.953.124	7.336.676	6.077.963	5.736.807	6.515.959	6.059.993	6.713.731	1.836.785
Prestaciones previsionales (3)	2.537.712	2.348.833	2.478.222	2.901.132	3.133.771	3.434.376	3.417.931	3.298.628	3.428.807	1.139.753
Otros	54.762	48.933	23.097	44.234	159.154	64.774	34.844	39.245	80.132	36.059
Resultado operativo bruto	-1.853.896	2.788.237	8.122.906	417.597	908.277	2.162.010	1.536.658	-934.382	274.714	745.073
Transac. en activos n/financieros										
Adquisic. neta de activos n/financ.	3.024.905	1.363.283	1.893.866	2.059.256	3.962.085	1.540.175	2.440.439	2.132.536	3.644.516	276.211
Venta de activos físicos	6.805	3.947	5.442	3.013	14.172	4.082	3.797	1.391	3.174	492
Inversión	1.735.056	488.313	754.592	819.642	1.870.086	411.196	982.589	856.226	1.959.532	8.552
Transferencias de capital	1.296.654	878.917	1.144.717	1.242.627	2.106.170	1.133.061	1.461.646	1.277.701	1.688.158	268.152
Total ingresos (4)	17.678.700	15.534.243	20.991.381	16.222.191	15.385.734	17.245.360	16.497.170	14.329.547	16.039.813	6.106.653
Total gastos (5)	22.537.501	14.109.289	14.762.340	17.863.851	18.439.542	16.623.525	17.400.951	17.396.465	19.409.616	5.637.792
Prést. neto/endeud. neto	-4.878.801	1.424.954	6.229.040	-1.641.660	-3.053.808	621.835	-903.781	-3.066.918	-3.369.802	468.861
Transac. en activos financieros										
Adquisic. neta de activos financ.	-2.696.232	4.085.553	9.463.201	-1.624.265	-2.688.453	-2.251.021	2.267.374	-895.536	-1.014.561	345.822
Préstamos	-38.792	-690.392	-123.955	-106.447	-59.134	-972.151	-25.318	48.317	263.151	-1.269.721
Otorgamiento de préstamos	315.139	135.516	237.894	231.050	403.106	285.995	301.422	325.418	573.666	103.574
Recuperación de préstamos	353.931	825.908	361.849	337.497	462.240	1.258.147	326.740	277.101	310.515	1.373.295
Títulos y valores	-1.544.234	4.834.510	8.531.249	-3.160.357	-752.161	-1.502.961	1.516.756	-772.584	-536.410	174.605
Inversión financiera	-1.418.594	7.564.756	8.613.044	-3.098.640	-515.080	2.150.591	3.240.953	-764.699	1.244.038	1.706.955
Venta de activos financieros	125.640	2.730.246	81.795	61.717	237.081	3.653.552	1.724.197	7.885	1.780.448	1.532.350
Operaciones de cambio	125.521	-26.569	58.730	-32.114	16.160	16.632	-13.977	5.048	11.794	5.190
Caja	-1.238.727	-31.996	997.178	1.674.653	-1.893.318	207.460	789.913	-176.318	-753.096	1.435.748
Fondos espec. (6)	0	0	0	0	0	0	0	0	0	0
Giros	0	0	0	0	0	0	0	0	0	0
Depósitos	0	0	0	0	0	0	0	0	0	0
Fondos espec. Ajust. por rezag.	0	0	0	0	0	0	0	0	0	0
Anticipo de gastos	0	0	0	0	0	0	0	0	0	0
Pasivos netos incurridos	2.182.569	2.660.598	3.234.161	17.394	365.355	-2.872.856	3.171.155	2.171.381	2.355.242	-123.040
Endeudamiento externo neto	544.439	4.905.742	-14.689	15.428	-160.455	-9.940	276.074	2.531.891	6.929	1.541.950
Endeudamiento	565.667	4.916.396	1.322	18.577	271.812	196	289.575	3.600.212	21.856	1.542.086
Bonos	510.692	4.875.913	0	13.257	269.338	0	0	3.592.017	20.407	1.542.086
Resto	54.976	40.482	1.322	5.320	2.474	196	289.575	8.194	1.449	0
Amortizaciones	21.228	10.654	16.011	3.149	432.267	10.136	13.501	1.068.321	14.927	135
Endeudamiento interno neto	1.725.212	-2.175.458	3.324.352	85.721	608.357	-2.786.727	2.966.454	-310.285	2.426.823	-1.648.416
Endeudamiento	2.932.355	0	4.288.920	711.200	1.046.390	3.442.521	4.320.792	2.806.965	4.278.298	0
Bonos	2.932.355	0	4.288.920	711.200	1.046.390	3.442.521	4.320.792	2.806.965	4.278.298	0
Resto	0	0	0	0	0	0	0	0	0	0
Amortizaciones	1.207.143	2.175.458	964.569	625.479	438.034	6.229.248	1.354.338	3.117.249	1.851.475	1.648.416
Bonos de reconocimiento	-87.083	-69.685	-75.501	-83.755	-82.546	-76.189	-71.373	-50.225	-78.511	-16.574
Financiamiento	-4.878.801	1.424.954	6.229.040	-1.641.660	-3.053.808	621.835	-903.781	-3.066.918	-3.369.802	468.861

Fuente: Dirección de Presupuestos, Ministerio de Hacienda.



# XI. ECONOMÍA INTERNACIONAL



### CUADRO 11.1 Crecimiento del producto interno bruto de las principales economías

(Porcentaje)

	Estados Unidos		Zona euro (1)		Japón		América Latina (2)	
	Variación respecto de igual período del año anterior	Variación trimestre a trimestre anualizada	Variación respecto de igual período del año anterior	Variación trimestre a trimestre anualizada	Variación respecto de igual período del año anterior	Variación trimestre a trimestre anualizada	Variación respecto de igual período del año anterior	Variación trimestre a trimestre anualizada
2020 Prom.	-2,2	--	-6,2	--	-4,2	--	-7,0	--
2021 Prom.	5,9	--	6,1	--	2,7	--	7,3	--
2022 Prom.	2,0	--	3,5	--	1,0	--	4,0	--
2023 Prom.	2,5	--	0,5	--	1,9	--	--	--
2022 I	3,6	-2,0	5,4	2,5	0,3	-2,9	3,4	4,4
II	1,9	-0,6	4,1	3,3	1,5	4,8	4,6	5,1
III	1,7	2,7	2,5	1,9	1,5	-0,7	4,7	3,4
IV	0,7	2,6	1,9	0,0	0,5	1,8	3,1	-0,4
2023 I	1,7	2,2	1,3	0,2	2,6	4,0	3,0	4,0
II	2,4	2,1	0,6	0,5	2,3	4,2	2,0	1,0
III	2,9	4,9	0,1	-0,2	1,6	-3,2	1,8	2,6
IV	3,1	3,2	0,1	-0,2	1,2	0,4	--	--

### CUADRO 11.1 Crecimiento del producto interno bruto de las principales economías (continuación)

(Porcentaje)

	Asia emergente (3)		Europa emergente (4)		PIB Socios comerciales (5)		PIB mundial (6)	
	Variación respecto de igual período del año anterior	Variación trimestre a trimestre anualizada	Variación respecto de igual período del año anterior	Variación trimestre a trimestre anualizada	Variación respecto de igual período del año anterior	Variación trimestre a trimestre anualizada	Variación respecto de igual período del año anterior	Variación trimestre a trimestre anualizada
2020 Prom.	-0,7	--	-2,8	--	-1,8	--	-2,8	--
2021 Prom.	7,8	--	5,9	--	6,9	--	6,5	--
2022 Prom.	4,2	--	0,3	--	2,8	--	3,3	--
2023 Prom.	--	--	--	--	--	--	--	--
2022 I	4,2	3,2	4,8	1,5	3,7	1,8	4,1	1,9
II	4,3	-3,0	-0,9	-10,2	2,2	-2,2	3,5	-0,6
III	4,8	11,8	-0,9	2,0	3,4	8,1	3,5	6,3
IV	3,5	2,5	-1,6	0,8	2,2	1,2	2,3	1,6
2023 I	4,5	7,4	-1,5	1,9	3,0	5,2	2,9	4,4
II	6,3	3,8	3,0	7,4	4,2	2,5	3,8	3,1
III	4,9	6,2	3,7	5,0	3,1	3,6	3,2	3,9
IV	--	--	--	--	--	--	--	--



**CUADRO 11.2**  
Índices de precios al consumidor en Estados Unidos, Zona Euro y Japón

	Estados Unidos (Promedio 1982-84=100)(1)		Zona euro (Promedio 2005=100)		Japón (Promedio 2005=100)	
	Variación porcentual en 12 meses	Variación porcentual en 12 meses - menos alimentos y energía	Variación porcentual en 12 meses	Variación porcentual en 12 meses - menos alimentos y energía	Variación porcentual en 12 meses	Variación porcentual en 12 meses - menos alimentos y energía
2020 Prom.	1,2	1,7	0,2	0,7	-0,0	-0,1
2021 Prom.	4,7	3,6	2,6	1,5	-0,2	-0,8
2022 Prom.	8,0	6,1	8,4	3,9	2,5	0,2
2023 Prom.	4,1	4,8	5,4	5,0	3,3	2,5
2022 Mar	8,5	6,5	7,4	3,0	1,2	-1,6
Abr	8,3	6,2	7,4	3,5	2,5	0,1
May	8,6	6,0	8,1	3,8	2,5	0,2
Jun	9,1	5,9	8,6	3,7	2,4	0,2
Jul	8,5	5,9	8,9	4,0	2,6	0,4
Ago	8,3	6,3	9,1	4,3	3,0	0,7
Sep	8,2	6,6	9,9	4,8	3,0	0,9
Oct	7,7	6,3	10,6	5,0	3,7	1,5
Nov	7,1	6,0	10,1	5,0	3,8	1,5
Dic	6,5	5,7	9,2	5,2	4,0	1,6
2023 Ene	6,4	5,6	8,6	5,3	4,3	1,9
Feb	6,0	5,5	8,5	5,6	3,3	2,1
Mar	5,0	5,6	6,9	5,7	3,2	2,3
Abr	4,9	5,5	7,0	5,6	3,5	2,5
May	4,0	5,3	6,1	5,3	3,2	2,6
Jun	3,0	4,8	5,5	5,5	3,3	2,6
Jul	3,2	4,7	5,3	5,5	3,3	2,7
Ago	3,7	4,3	5,2	5,3	3,2	2,7
Sep	3,7	4,1	4,3	4,5	3,0	2,6
Oct	3,2	4,0	2,9	4,2	3,3	2,7
Nov	3,1	4,0	2,4	3,6	2,8	2,7
Dic	3,4	3,9	2,9	3,4	2,6	2,8
2024 Ene	3,1	3,9	2,8	3,3	2,2	2,6
Feb	3,2	3,8	2,6	3,1	--	--

Fuente: CEIC Data y oficinas estadísticas de cada país.

**CUADRO 11.3**  
Índices de precios al consumidor en América Latina, Europa emergente y Asia emergente

	América Latina(1)				Europa emergente(2)				Asia emergente(3)			
	Índice	Variación porcentual en 12 meses	Índice menos alimentos y energía	Variación porcentual en 12 meses	Índice	Variación porcentual en 12 meses	Índice menos alimentos y energía	Variación porcentual en 12 meses	Índice	Variación porcentual en 12 meses	Índice menos alimentos y energía	Variación porcentual en 12 meses
2020 Prom.	198,9	3,1	181,9	2,9	288,6	6,0	263,7	5,9	176,3	3,0	161,7	1,2
2021 Prom.	211,7	6,4	190,1	4,5	318,0	10,1	289,5	9,7	179,8	2,0	163,3	1,0
2022 Prom.	230,7	9,0	205,1	7,9	420,3	32,1	370,5	27,9	186,1	3,5	167,7	2,7
2023 Prom.	244,5	6,0	218,5	6,6	514,0	22,3	456,5	23,2	190,0	2,1	172,3	2,7
2022 Mar	226,5	9,3	200,0	7,1	396,2	29,1	350,9	25,5	183,8	3,0	167,0	2,3
Abr	228,6	10,0	201,8	7,7	411,0	32,7	360,7	27,8	185,1	3,7	168,1	2,9
May	229,7	9,9	203,4	8,0	417,2	33,8	366,5	29,0	185,6	3,6	168,7	3,1
Jun	231,5	10,2	204,9	8,3	425,8	35,2	371,7	29,2	186,2	4,0	167,9	2,6
Jul	232,0	9,6	206,1	8,4	429,6	35,3	377,0	30,4	187,1	4,1	168,1	2,6
Ago	232,8	9,3	207,5	8,5	432,0	35,3	382,4	31,7	187,1	4,0	168,7	2,8
Sep	233,5	8,7	208,7	8,5	439,0	36,3	388,3	32,1	187,8	4,3	169,3	3,0
Oct	234,9	8,3	209,8	8,4	445,7	36,6	393,6	32,6	188,4	3,8	166,2	1,0
Nov	236,3	7,9	210,8	8,3	451,2	36,0	396,6	31,6	188,1	3,2	166,4	3,6
Dic	237,8	7,9	212,0	8,2	451,5	29,6	397,9	26,2	188,0	3,3	168,0	3,6
2023 Ene	238,8	7,9	213,1	8,2	467,4	27,7	411,1	26,4	189,2	3,7	172,5	3,6
Feb	240,6	7,7	214,5	8,2	475,3	26,7	415,7	25,1	188,6	3,0	172,8	3,3
Mar	242,3	7,0	215,9	8,0	481,4	21,5	421,2	20,1	188,5	2,5	172,3	3,2
Abr	243,3	6,4	217,0	7,5	487,0	18,5	427,2	18,4	188,7	2,0	173,3	3,1
May	243,6	6,0	217,9	7,2	487,6	16,9	434,4	18,5	188,8	1,7	173,7	2,9
Jun	243,7	5,3	218,4	6,6	495,8	16,4	441,3	18,7	189,3	1,7	172,6	2,8
Jul	244,5	5,4	219,1	6,3	514,1	19,7	458,6	21,6	190,9	2,0	172,5	2,6
Ago	245,5	5,5	219,8	5,9	532,5	23,3	476,1	24,5	191,2	2,2	172,9	2,5
Sep	246,5	5,6	220,6	5,7	544,4	24,0	487,9	25,7	191,0	1,7	173,2	2,3
Oct	247,2	5,2	221,2	5,4	552,8	24,0	496,6	26,2	191,3	1,5	170,0	2,3
Nov	248,3	5,1	221,9	5,3	561,4	24,4	501,3	26,4	191,0	1,5	169,9	2,1
Dic	249,7	5,0	222,8	5,1	565,1	25,2	503,7	26,6	190,9	1,6	171,4	2,1
2024 Ene	250,6	4,9	223,2	4,8	582,5	24,6	519,7	26,4	191,2	1,1	175,5	1,8
Feb	252,1	4,7	224,5	4,7	595,4	25,3	528,8	27,2	--	--	176,2	1,9

Fuente: CEIC Data y oficinas estadísticas de cada país.

**CUADRO 11.4**  
**Precios de productos básicos no alimentos**

		Cobre refinado BML (1) US\$/lb	Petróleo WTI (2) US\$/barril	Petróleo Brent (2) US\$/barril	Gasolina en EE.UU. US\$/m3	Diesel cent.US\$/galón (3)	Propano cent.US\$/galón DTN	Kerosene US\$/m3 (4)	Gas natural US\$/millón unidades(5)	Celulosa US\$/t (6)	Onza troy de oro US\$/oz (7)	Onza troy de plata US\$/oz (7)	Molibdeno US\$/lb
2020	Prom.	2,8	39,3	42,3	297,6	119,6	46,4	284,5	2,0	--	1.771,9	20,6	--
2021	Prom.	4,2	68,0	70,5	542,9	201,4	104,8	470,4	3,8	--	1.800,1	25,1	--
2022	Prom.	4,0	94,4	100,0	772,6	346,3	110,9	844,6	6,4	--	1.801,8	21,8	--
2023	Prom.	3,8	77,7	82,6	654,0	275,4	71,6	662,2	2,5	--	1.944,1	23,4	--
2022	Mar	4,6	108,5	115,6	844,4	359,6	143,5	875,3	4,9	--	1.952,1	25,3	--
	Abr	4,6	101,8	105,8	836,8	381,7	131,0	882,8	6,6	--	1.937,5	24,6	--
	May	4,2	109,6	112,4	988,5	388,4	124,0	952,5	8,1	--	1.848,5	21,9	--
	Jun	4,1	114,6	120,1	1.065,6	427,3	121,8	1.067,6	7,7	--	1.837,2	21,5	--
	Jul	3,4	99,9	108,9	848,2	361,6	114,7	896,6	7,3	--	1.737,0	19,1	--
	Ago	3,6	91,6	99,9	726,9	353,2	109,4	866,8	8,8	--	1.763,5	19,7	--
	Sep	3,5	83,9	89,9	672,8	334,0	98,9	816,7	7,8	--	1.681,5	18,9	--
	Oct	3,5	87,3	93,3	731,0	379,5	85,9	932,7	5,6	--	1.666,4	19,4	--
	Nov	3,6	84,8	91,7	644,1	335,4	85,2	823,1	5,4	--	1.729,5	21,1	--
	Dic	3,8	76,5	81,2	570,8	296,4	69,4	713,9	5,5	--	1.797,6	23,4	--
2023	Ene	4,1	78,1	82,8	668,3	318,0	84,1	774,1	3,3	--	1.902,1	23,8	--
	Feb	4,1	76,9	82,5	652,0	276,5	81,9	667,8	2,4	--	1.853,7	21,9	--
	Mar	4,0	73,4	78,5	671,5	267,5	79,6	644,4	2,3	--	1.915,3	22,0	--
	Abr	4,0	79,4	84,9	688,6	251,6	80,9	602,4	2,2	--	2.001,3	25,1	--
	May	3,7	71,6	75,6	636,8	230,0	65,0	546,0	2,1	--	1.991,2	24,2	--
	Jun	3,8	70,2	74,7	640,1	234,8	57,4	562,8	2,2	--	1.941,1	23,4	--
	Jul	3,8	76,4	80,0	706,9	260,7	64,8	624,4	2,6	--	1.949,2	24,1	--
	Ago	3,8	81,4	86,2	759,9	304,7	68,2	742,5	2,6	--	1.918,2	23,5	--
	Sep	3,8	89,6	94,0	739,7	323,6	74,1	797,0	2,6	--	1.913,8	23,1	--
	Oct	3,6	85,6	91,1	605,8	297,4	68,5	733,8	3,0	--	1.916,6	22,3	--
	Nov	3,7	77,4	83,2	551,3	264,1	63,9	659,4	2,7	--	1.985,7	23,5	--
	Dic	3,8	72,1	77,9	527,5	--	--	591,4	2,5	--	2.034,8	24,0	--
2024	Ene	3,8	73,9	80,2	568,4	--	--	632,7	3,2	--	2.032,2	22,9	--
	Feb	3,8	76,8	83,8	--	--	--	--	1,7	--	2.025,8	22,7	--

**CUADRO 11.5**  
**Precios de productos básicos alimentos**

		Harina de pescado US\$/ton. métrica	Trigo US\$/ton. métrica	Maíz US\$/ton. métrica	Arroz US\$/ton. métrica	Café US\$/libra	FAO: Aceites índice 2009=100	FAO: Cereales índice 2009=100	FAO: Carne índice 2009=100	FAO: Azúcar índice 2009=100	FAO: Lácteos índice 2009=100	FAO: Total índice 2009=100
2020	Prom.	1.573,7	203,1	136,5	295,5	166,3	105,3	106,1	117,6	70,8	111,4	107,1
2021	Prom.	1.657,1	256,6	224,4	295,3	204,6	174,7	135,0	132,7	97,5	130,7	137,3
2022	Prom.	1.772,6	321,0	267,3	365,2	--	198,7	159,2	146,3	102,0	163,6	157,8
2023	Prom.	2.092,5	229,7	239,9	372,2	--	133,7	134,6	141,3	129,2	135,3	136,0
2022	Mar	1.802,0	400,4	288,0	353,1	--	266,7	175,0	146,9	105,1	163,8	174,8
	Abr	1.820,0	372,9	302,2	356,6	--	251,5	174,6	150,1	108,3	165,1	173,5
	May	1.787,5	404,8	303,0	378,4	--	242,8	178,5	151,3	107,3	163,9	173,3
	Jun	1.782,0	355,6	301,0	363,9	--	224,3	171,1	155,0	104,5	173,0	170,0
	Jul	1.813,8	280,8	260,8	368,1	--	178,8	151,5	152,7	100,5	170,1	154,7
	Ago	1.786,0	278,6	257,7	376,9	--	173,0	149,8	149,1	98,4	167,4	151,6
	Sep	1.708,8	305,0	256,9	385,9	--	161,6	152,2	148,1	97,7	167,1	150,0
	Oct	1.721,3	306,1	260,8	365,3	--	160,2	156,7	143,8	96,8	163,2	149,2
	Nov	1.745,0	291,8	255,7	393,4	--	163,8	154,4	141,1	101,9	161,1	148,5
	Dic	1.842,5	278,6	233,6	381,5	--	153,1	151,5	138,4	104,4	162,5	145,4
2023	Ene	1.957,0	--	238,4	397,5	--	148,7	151,8	136,8	104,1	158,3	143,6
	Feb	1.889,8	274,9	241,5	385,9	--	143,9	151,0	139,5	111,5	151,6	143,0
	Mar	1.905,0	251,8	--	379,7	--	139,6	142,6	141,2	113,2	148,0	139,8
	Abr	2.002,5	242,2	--	375,1	--	137,7	140,1	143,9	133,1	141,4	140,4
	May	2.100,0	222,8	--	387,4	--	125,7	133,0	145,4	140,1	133,2	136,0
	Jun	2.100,0	238,9	--	396,3	--	122,6	130,3	146,5	135,6	131,2	134,3
	Jul	2.100,0	240,8	--	340,1	--	137,5	129,5	145,9	130,4	130,3	135,9
	Ago	2.180,0	215,1	--	350,4	--	133,2	128,6	141,8	132,0	125,1	133,1
	Sep	2.250,0	196,7	--	354,9	--	128,0	129,9	140,4	145,0	122,5	133,0
	Oct	2.300,0	208,8	--	351,4	--	127,1	128,4	138,5	141,8	125,4	131,9
	Nov	2.212,5	215,8	--	371,0	--	131,4	124,5	137,9	143,8	127,5	131,8
	Dic	2.100,0	222,8	--	377,9	--	129,5	126,3	137,4	119,6	129,9	130,1
2024	Ene	2.076,0	217,6	--	389,8	--	129,7	123,4	136,0	121,5	129,9	129,0
	Feb	2.040,0	214,7	--	405,3	--	128,0	117,1	138,4	125,4	131,3	128,0

Fuente : FAO.



### CUADRO 11.6 Índices de bolsas externas

(Valores nominales, promedios)

		Mercados desarrollados(1)		América Latina (2)		Asia emergente (3)		Europa emergente (4)	
		Índice 31 diciembre 1969=100	% Var. en 12 meses	Índice 31 diciembre 1987=100	% Var. en 12 meses	Índice 31 diciembre 1987=100	% Var. en 12 meses	Índice 31 diciembre 1987=100	% Var. en 12 meses
2020	Prom.	2.290,4	6,5	2.084,6	-24,6	574,1	10,3	283,5	-13,7
2021	Prom.	2.991,4	31,5	2.366,5	17,2	718,7	27,4	340,2	22,3
2022	Prom.	2.752,6	-7,4	2.250,2	-4,4	552,5	-23,3	120,9	-63,3
2023	Prom.	2.875,7	5,2	2.332,1	4,3	528,9	-3,4	104,3	13,0
2022	Mar	2.958,3	6,2	2.493,4	9,8	596,9	-19,4	113,5	-63,8
	Abr	2.952,1	1,2	2.554,7	7,5	585,2	-21,2	93,7	-69,9
	May	2.727,6	-7,3	2.321,3	-6,4	551,4	-24,4	83,6	-74,8
	Jun	2.626,4	-12,5	2.199,4	-17,0	558,2	-25,4	80,3	-77,1
	Jul	2.608,1	-14,4	2.005,1	-21,4	536,0	-25,2	73,1	-78,6
	Ago	2.757,4	-11,2	2.198,2	-10,8	536,4	-21,9	76,8	-78,1
	Sep	2.548,1	-18,0	2.138,0	-9,5	502,2	-27,6	71,6	-80,4
	Oct	2.461,2	-20,4	2.201,6	-0,3	454,5	-33,4	71,2	-81,5
	Nov	2.622,6	-18,1	2.231,7	5,1	486,4	-28,8	84,5	-76,8
	Dic	2.644,1	-16,7	2.138,5	1,9	519,3	-21,5	91,0	-72,9
2023	Ene	2.706,4	-13,2	2.246,1	2,9	551,1	-16,8	96,7	-70,1
	Feb	2.780,6	-8,1	2.238,4	-4,8	545,5	-15,7	96,8	-67,7
	Mar	2.704,4	-8,6	2.149,5	-13,8	524,6	-12,1	95,6	-15,8
	Abr	2.809,4	-4,8	2.228,8	-12,8	532,0	-9,1	99,1	5,7
	May	2.816,6	3,3	2.269,2	-2,2	524,7	-4,8	99,6	19,2
	Jun	2.913,1	10,9	2.427,9	10,4	536,0	-4,0	104,2	29,7
	Jul	3.005,6	15,2	2.489,3	24,1	542,0	1,1	108,8	48,8
	Ago	2.959,4	7,3	2.410,9	9,7	529,4	-1,3	111,0	44,6
	Sep	2.929,3	15,0	2.342,6	9,6	520,1	3,6	106,0	48,1
	Oct	2.822,9	14,7	2.207,4	0,3	501,8	10,4	104,7	46,9
	Nov	2.948,7	12,4	2.407,0	7,9	516,2	6,1	111,6	32,1
	Dic	3.105,6	17,5	2.561,8	19,8	525,2	1,1	117,1	28,8
2024	Ene	3.169,3	17,1	2.557,9	13,9	521,5	-5,4	117,1	21,0
	Feb	3.282,9	18,1	2.549,0	13,9	534,6	-2,0	123,4	27,4



### CUADRO 11.7 Tasas de interés externas (1)

(Promedios mensuales, porcentaje)

		Política monetaria			Bonos de gobierno a 10 años			Libor (3)					
		EE.UU.	Zona Euro	Japón (2)	EE.UU.	Zona Euro	Japón	90 días			180 días		
								Dólar	Euro	Yen	Dólar	Euro	Yen
2020	Prom.	0,54	-0,50	-0,10	0,89	-0,47	0,01	0,65	-0,43	-0,07	0,69	-0,38	-0,03
2021	Prom.	0,25	-0,50	-0,10	1,44	-0,31	0,07	0,16	-0,56	-0,08	0,20	-0,54	-0,06
2022	Prom.	1,88	0,12	-0,10	2,95	1,19	0,23	2,40	--	-0,02	2,87	--	0,04
2023	Prom.	5,20	3,34	-0,10	3,96	2,46	0,56	5,40	--	--	5,58	--	--
2022	Mar	0,38	-0,50	-0,10	2,13	0,33	0,20	0,84	--	-0,01	1,21	--	0,04
	Abr	0,50	-0,50	-0,10	2,75	0,79	0,24	1,11	--	-0,01	1,65	--	0,04
	May	0,95	-0,50	-0,10	2,89	1,00	0,24	1,48	--	-0,02	2,02	--	0,03
	Jun	1,41	-0,50	-0,10	3,13	1,50	0,24	2,00	--	-0,03	2,63	--	0,03
	Jul	1,86	-0,33	-0,10	2,89	1,14	0,23	2,61	--	-0,02	3,19	--	0,04
	Ago	2,50	0,00	-0,10	2,90	1,11	0,20	2,95	--	-0,01	3,51	--	0,04
	Sep	2,77	0,58	-0,10	3,51	1,83	0,25	3,45	--	-0,02	3,99	--	0,05
	Oct	3,25	0,86	-0,10	3,97	2,20	0,25	4,14	--	-0,03	4,64	--	0,04
	Nov	3,96	1,50	-0,10	3,88	2,07	0,25	4,65	--	-0,04	5,12	--	0,03
	Dic	4,30	1,77	-0,10	3,62	2,13	0,33	4,74	--	-0,04	5,16	--	0,04
2023	Ene	4,50	2,00	-0,10	3,55	2,22	0,47	4,81	--	--	5,12	--	--
	Feb	4,75	2,48	-0,10	3,75	2,41	0,50	4,89	--	--	5,18	--	--
	Mar	4,84	2,76	-0,10	3,67	2,40	0,38	5,05	--	--	5,18	--	--
	Abr	5,00	3,00	-0,10	3,46	2,36	0,46	5,26	--	--	5,37	--	--
	May	5,23	3,22	-0,10	3,58	2,35	0,41	5,38	--	--	5,45	--	--
	Jun	5,25	3,39	-0,10	3,74	2,40	0,41	5,53	--	--	5,67	--	--
	Jul	5,30	3,54	-0,10	3,89	2,49	0,46	5,58	--	--	5,84	--	--
	Ago	5,50	3,75	-0,10	4,17	2,58	0,64	5,64	--	--	5,87	--	--
	Sep	5,50	3,89	-0,10	4,38	2,71	0,71	5,66	--	--	5,89	--	--
	Oct	5,50	4,00	-0,10	4,80	2,85	0,82	5,66	--	--	5,89	--	--
	Nov	5,50	4,00	-0,10	4,49	2,62	0,81	5,64	--	--	5,82	--	--
	Dic	5,50	4,00	-0,10	4,01	2,11	0,66	5,63	--	--	5,69	--	--
2024	Ene	5,50	4,00	-0,10	4,04	2,22	0,65	5,58	--	--	5,59	--	--
	Feb	5,50	4,00	-0,10	4,21	2,37	0,72	5,58	--	--	5,65	--	--

### CUADRO 11.8 Spreads soberanos: EMBI global spread (1)

(Promedios mensuales, puntos base)

		Global	Chile	América Latina (2)	Asia (3)	Europa (4)	
2020	Prom.		406	197	504	246	372
2021	Prom.		321	141	391	199	314
2022	Prom.		405	178	466	242	634
2023	Prom.		370	140	431	205	500
2022	Mar		410	179	429	236	942
	Abr		356	163	410	225	558
	May		400	187	452	248	620
	Jun		414	179	478	241	671
	Jul		469	200	536	270	789
	Ago		418	186	489	237	678
	Sep		431	194	507	249	661
	Oct		465	201	532	287	685
	Nov		416	168	477	264	605
	Dic		382	148	446	231	544
2023	Ene		378	151	428	228	569
	Feb		367	139	423	213	552
	Mar		397	152	464	225	554
	Abr		402	148	467	227	570
	May		404	139	466	222	575
	Jun		377	136	437	213	516
	Jul		352	125	410	195	471
	Ago		349	128	409	193	440
	Sep		354	132	417	197	442
	Oct		374	149	441	197	465
	Nov		356	148	426	184	439
	Dic		329	135	391	163	410
2024	Ene		335	139	395	169	426
	Feb		320	136	378	162	403

Fuente: JP Morgan Chase.

## XII. EXPECTATIVAS ECONÓMICAS



**CUADRO 12.1**  
**Encuesta de Expectativas Económicas, mensual, distintos indicadores (BCCh) (1)**  
(Mediana)

	2023 Ago	Sep	Oct	Nov	Dic	2024 Ene	Feb	Mar
<b>Inflación (Variación porcentual del IPC)</b>								
En el mes	0,3	0,5	0,5	0,2	0,1	0,2	0,2	0,4
En el mes siguiente	0,4	0,5	0,3	0,2	0,3	0,1	0,4	0,3
En 11 meses (Var. 12 m.)	3,5	3,5	3,4	3,3	3,1	3,0	3,0	3,0
En 23 meses (Var. 12 m.)	3,0	3,0	3,0	3,0	3,0	3,0	3,0	3,0
En 35 meses (Var. 12 m.)	3,0	3,0	3,0	3,0	3,0	3,0	3,0	3,0
Diciembre 2023 (Var. 12 m.)	4,1	4,0	4,2	--	--	--	--	--
Diciembre 2024 (Var. 12 m.)	3,0	3,0	3,0	3,0	3,0	3,0	3,0	3,5
Diciembre 2025 (Var. 12 m.)	--	--	--	3,0	3,0	3,0	3,0	3,0
<b>Inflación sin volátiles (Var. porcentual del IPC sin volátiles)</b>								
En el mes	0,3	0,3	0,3	0,2	0,2	0,2	0,2	0,4
En el mes siguiente	0,3	0,3	0,2	0,1	0,3	0,2	0,4	0,3
En 11 meses (Var. 12 m.)	3,6	3,5	3,4	3,4	3,3	3,0	3,0	3,0
En 23 meses (Var. 12 m.)	3,0	3,0	3,0	3,0	3,0	3,0	3,0	3,0
En 35 meses (Var. 12 m.)	3,0	3,0	3,0	3,0	3,0	3,0	3,0	3,0
Diciembre 2023 (Var. 12 m.)	6,0	5,8	5,6	--	--	--	--	--
Diciembre 2024 (Var. 12 m.)	3,1	3,1	3,0	3,0	3,0	3,0	3,0	3,3
Diciembre 2025 (Var. 12 m.)	--	--	--	3,0	3,0	3,0	3,0	3,0
<b>Tasa de Política Monetaria (TPM) (%) (2)</b>								
En siguiente reunión	9,25	8,75	8,75	8,25	8,50	7,50	6,25	6,50
En sub-siguiente reunión	8,25	8,00	8,00	7,75	7,75	6,75	5,50	5,75
Dentro de 5 meses	7,00	7,00	7,00	7,00	6,75	5,50	4,75	5,00
Dentro de 11 meses	5,00	5,00	5,25	5,25	5,25	4,75	4,00	4,25
Dentro de 17 meses	4,50	4,50	4,50	4,50	4,50	4,25	4,00	4,00
Dentro de 23 meses	4,00	4,25	4,25	4,25	4,25	4,00	4,00	4,00
Dentro de 35 meses	4,00	4,00	4,00	4,00	4,00	4,00	4,00	4,00
Diciembre 2023	7,50	8,00	8,00	--	--	--	--	--
Diciembre 2024	--	--	--	5,00	5,00	4,75	4,25	4,50
<b>Tipo de Cambio (\$ por US\$1) (2)</b>								
Dentro de 2 meses	840	860	900	885	870	885	925	940
Dentro de 11 meses	820	840	850	850	850	850	878	890
Dentro de 23 meses	800	825	840	850	840	840	850	855
<b>Imacec (Var. 12 m.)</b>								
Un mes atrás	-0,3	-0,2	-0,6	0,1	0,6	0,9	0,0	1,5
<b>Imacec no minero (Var. 12 m.)</b>								
Un mes atrás	-0,5	-0,4	-0,7	0,0	0,4	0,8	0,2	1,5
<b>PIB (Var. 12 m.)</b>								
En el trimestre calendario de la encuesta	-0,5	0,3	0,1	0,2	0,5	1,0	0,5	1,8
Año 2023	-0,5	-0,3	-0,4	-0,3	-0,1	1,7	--	--
Año 2024	2,0	2,0	1,8	1,7	1,7	1,7	1,7	1,8
Año 2025	2,2	2,2	2,2	2,3	2,2	2,2	2,1	2,2
<b>PIB no minero (Var. 12 m.)</b>								
En el trimestre calendario de la encuesta	-0,8	0,1	0,1	0,1	0,5	0,9	0,7	1,7
Año 2023	-0,7	-0,5	-0,5	-0,5	-0,3	1,6	--	--
Año 2024	2,0	1,9	1,9	1,7	1,7	1,6	1,6	1,8
Año 2025	2,3	2,3	2,3	2,3	2,2	2,2	2,2	2,1
<b>Componentes de demanda (Var. 12 m.)</b>								
Consumo hogares e IPSFL, año 2023	-3,8	-4,2	-4,4	-4,4	-4,4	2,0	--	--
Consumo hogares e IPSFL, año 2024	1,7	1,8	1,8	1,7	1,7	2,0	2,0	2,0
Formación bruta de capital fijo, año 2023	-3,5	-2,0	-1,7	-1,5	-2,0	-0,2	--	--
Formación bruta de capital fijo, año 2024	0,8	0,5	0,5	0,1	0,1	-0,2	-0,1	0,0
<b>Parámetros estructurales</b>								
Inflación prom. a largo plazo (Var. 12 m.)	3,0	--	--	3,0	--	--	--	3,0
Tasa de Política Monetaria prom. a largo plazo (%)	4,0	--	--	4,0	--	--	--	4,0
Tipo de Cambio prom. a largo plazo (Var. 12 m.)	1,0	--	--	1,0	--	--	--	1,0
PIB prom. a largo plazo (Var. 12 m.)	2,2	--	--	2,0	--	--	--	2,1





**CUADRO 12.2**  
**Evolución encuesta de operadores financieros (EOF)**  
 (Variables y períodos del pronóstico, mediana)

	Pre RPM Septiembre 2023	Post RPM Septiembre 2023	Pre RPM Octubre 2023	Post RPM Octubre 2023	Pre RPM Diciembre 2023	Post RPM Diciembre 2023	Pre RPM Enero 2024	Post RPM Enero 2024
<b>Inflación (variación IPC en %)</b>								
Mes actual	0,40	0,50	--	0,20	0,00	--	0,30	0,10
1 mes adelante	0,50	0,50	--	0,00	0,30	--	0,10	0,40
2 meses adelante	0,50	0,20	--	0,30	0,10	--	0,40	0,20
12 meses adelante (1 al 12)	3,65	3,30	--	2,90	2,90	--	2,80	2,70
12 meses siguientes (13 al 24)	3,00	3,00	--	2,90	3,00	--	2,90	3,00
<b>Expectativas de TPM (%)</b>								
Mes actual	9,50	8,75	--	8,50	8,50	--	7,25	6,25
1 reunión adelante	8,50	8,00	--	7,75	7,75	--	6,50	5,50
2 reuniones adelante (3 meses siguientes)	7,75	7,25	--	7,25	7,25	--	5,75	5,00
3 reuniones adelante	7,00	6,75	--	6,75	6,50	--	5,00	4,50
4 reuniones adelante (6 meses siguientes)	6,50	6,25	--	6,25	6,00	--	4,75	4,50
12 meses adelante	5,00	5,25	--	5,25	5,00	--	4,25	4,00
24 meses adelante	4,50	4,75	--	4,63	4,50	--	4,00	4,00
<b>Expectativas de tipo de cambio</b>								
7 días adelante	850,00	895,00	--	890,00	880,00	--	910,00	970,00
28 días adelante	850,00	890,00	--	890,00	870,00	--	915,00	970,00



### CUADRO 12.3 Expectativas de inflación.

(Porcentajes)

	Seguros de inflación (1)		Compensación inflacionaria Spot Swap (2)(3)		Compensación inflacionaria Forward Swap (2)(4)		Compensación inflacionaria Forward Bonos (2)(4)		IPEC (5)	IMCE (6)
	Mes Actual	Mes Sgte.	1 año	2 años	3 en 2	5 en 5	3 en 2	5 en 5	12 meses	12 meses
2018 Prom.	0,20	0,22	2,79	2,84	2,94	2,97	2,98	2,84	40,27	2,9
2019 Prom.	0,23	0,24	2,75	2,75	2,85	2,92	3,46	2,45	43,66	3,0
2020 Prom.	0,14	0,13	2,33	2,48	2,79	3,11	3,51	2,58	51,84	3,2
2021 Prom.	0,46	0,37	3,97	3,69	3,17	3,19	2,86	3,16	62,29	4,0
2020 Mar	0,36	0,21	2,76	2,82	2,88	2,91	4,20	2,29	55,01	3,5
Abr	-0,05	0,01	1,64	2,17	2,73	2,98	4,45	1,96	57,58	3,7
May	0,01	-0,06	1,56	1,94	2,62	3,31	3,61	2,31	57,33	3,3
Jun	-0,09	0,03	1,33	1,86	2,75	3,43	3,30	2,51	56,37	3,2
Jul	-0,01	0,00	1,55	1,93	2,64	3,30	3,04	2,91	48,90	3,0
Ago	0,06	0,21	2,01	2,32	2,64	3,15	2,99	2,99	48,14	2,9
Sep	0,30	0,26	2,40	2,51	2,82	2,96	3,10	2,97	50,77	2,9
Oct	0,26	-0,02	2,42	2,50	2,76	3,06	2,97	2,74	49,39	2,9
Nov	0,12	0,07	2,97	2,87	2,87	3,06	3,07	2,77	51,57	3,1
Dic	0,19	0,29	3,15	2,94	2,92	2,97	3,14	2,75	53,73	3,1
2021 Ene	0,41	0,29	3,10	3,02	3,03	2,99	3,26	2,85	59,62	3,1
Feb	0,41	0,39	3,30	3,23	3,19	3,07	3,46	2,92	60,26	3,2
Mar	0,47	0,31	3,19	3,21	3,20	3,20	2,91	3,15	60,85	3,3
Abr	0,31	0,25	3,13	3,14	3,07	3,08	2,53	3,28	60,46	3,3
May	0,32	0,08	2,74	2,98	3,10	3,11	2,53	3,35	57,57	3,7
Jun	0,28	0,16	3,24	3,21	3,13	3,19	2,69	3,39	60,92	3,6
Jul	0,35	0,27	3,46	3,27	3,15	3,14	2,99	3,00	55,71	3,6
Ago	0,31	0,51	4,11	3,81	3,26	3,20	2,87	2,98	65,61	3,8
Sep	0,81	0,65	4,68	4,02	3,21	3,26	2,89	3,06	65,38	4,4
Oct	0,82	0,51	5,44	4,63	3,14	3,13	2,80	3,27	73,56	4,8
Nov	0,47	0,42	5,80	4,91	3,29	3,54	2,63	3,46	66,55	5,3
Dic	0,53	0,63	5,41	4,81	3,27	3,37	2,79	3,24	60,88	5,6
2022 Ene	0,60	0,59	5,29	4,68	3,46	3,67	--	3,44	62,39	5,6
Feb	0,59	0,72	5,51	5,08	3,58	3,53	--	3,39	69,04	5,8

### CUADRO 12.4 Indicador mensual de confianza empresarial (UAI-Icare)

(Índice)

	2023 Mar	Abr	May	Jun	Jul	Ago	Sep	Oct	Nov	Dic	2024 Ene	Feb
IMCE: Total	40,5	41,4	41,4	39,5	41,1	43,2	43,4	43,9	42,7	35,7	43,7	44,9
IMCE: Minería	50,8	63,6	62,8	52,1	52,8	64,3	61,9	66,1	63,2	39,1	64,8	62,2
IMCE: Comercio	44,8	43,1	44,0	44,6	46,4	46,6	47,3	45,6	44,8	46,5	49,0	50,0
IMCE: Industria	38,8	36,5	35,5	38,2	39,9	41,0	40,5	40,1	39,1	33,9	39,0	42,8
IMCE: Construcción	27,9	26,4	27,8	22,3	24,1	21,4	25,0	26,7	26,0	21,0	24,4	24,4



**CUADRO 12.5**  
**Expectativas económicas, trimestral, distintos indicadores (UCh)**  
 (Índices, marzo 2001=100)

	2019				2020				2021			
	I	II	III	IV	I	II	III	IV	I	II	III	IV
Confianza consumidores	110,8	107,9	99,3	85,1	--	--	--	--	--	--	110,5	104,1
Situación esperada a doce meses	101,5	99,6	92,2	79,1	--	--	--	--	--	--	93,2	89,4
Situac. actual respecto de un año atrás	118,3	114,5	105,1	89,9	--	--	--	--	--	--	124,5	116,0
Situación familiar	116,1	116,2	112,2	98,9	--	--	--	--	--	--	115,1	107,2
Situación del país	100,3	91,4	73,9	57,7	--	--	--	--	--	--	101,2	98,0

Fuente: Departamento de Economía de la Universidad de Chile.

**CUADRO 12.6**  
**Expectativas económicas, trimestral, síntesis de los resultados (UCh) (1)**  
 (Porcentajes)

	2019				2020				2021			
	I	II	III	IV	I	II	III	IV	I	II	III	IV
¿Cómo ha variado el ingreso de su hogar en los últimos doce meses?												
Ha subido	14,1	13,2	12,8	7,8	--	--	--	--	--	--	16,3	14,1
¿Piensa usted que durante los próximos doce meses el ingreso de su hogar subirá?	27,2	25,7	25,3	18,4	--	--	--	--	--	--	22,7	19,8
La situación de su hogar en materia de deudas es sin problemas	49,1	49,0	47,6	42,8	--	--	--	--	--	--	59,2	54,8
En su opinión, hace un año, la situación económica general del país, ¿era mejor que la actual?	23,1	28,1	42,5	56,0	--	--	--	--	--	--	30,1	31,1
¿Cómo cree usted que será la situación económica general del país en un año más?												
Mejor que la actual	20,8	18,0	15,0	15,4	--	--	--	--	--	--	25,8	24,6
Usted o algún miembro de su hogar, ¿piensa comprar casa en los próximos 12 meses?												
Sí	10,4	12,4	10,7	8,5	--	--	--	--	--	--	11,1	7,5

Fuente: Departamento de Economía de la Universidad de Chile.

**CUADRO 12.7**  
**Índice de percepción de la economía, mensual, por componentes (Ipec) (1)**

	Situación económica				Expectativas de consumo de artículos para el hogar	Índice de percepción de la economía (Ipec)
	Personal actual	Del país actual	Del país a 12 meses	Del país a 5 años		
2021 I	27,4	28,7	39,9	23,4	31,5	30,2
II	28,3	27,9	39,0	23,5	28,2	29,4
III	39,2	40,1	45,5	29,1	37,2	38,2
IV	37,9	38,0	42,1	26,2	30,4	34,9
2022 I	35,8	36,9	44,4	28,9	28,0	34,8
II	27,9	23,2	29,9	23,1	21,9	25,2
III	26,6	21,0	27,4	20,9	20,3	23,2
IV	26,0	22,1	27,4	19,7	20,8	23,2
2023 I	30,2	24,3	33,7	24,6	22,8	27,1
II	30,3	26,0	35,2	25,4	23,2	28,0
III	31,0	28,1	36,6	25,7	26,8	29,6
IV	30,1	27,1	34,7	25,2	26,6	28,7
2022 Mar	34,5	32,7	39,4	30,2	27,0	32,8
Abr	28,9	23,6	30,0	24,2	21,3	25,6
May	27,0	21,8	29,6	21,9	21,3	24,3
Jun	27,8	24,1	30,1	23,3	23,2	25,7
Jul	25,9	18,9	24,7	19,3	18,5	21,5
Ago	26,5	20,9	27,7	23,0	20,5	23,7
Sep	27,3	23,3	29,8	20,4	22,1	24,6
Oct	25,9	22,1	26,0	17,7	20,0	22,3
Nov	26,4	23,4	28,6	20,9	22,1	24,3
Dic	25,7	21,0	27,7	20,7	20,3	23,1
2023 Ene	28,1	21,7	29,7	22,4	20,9	24,5
Feb	31,6	25,1	36,1	25,6	23,6	28,4
Mar	30,9	26,0	35,6	26,0	24,0	28,5
Abr	29,3	24,4	33,6	23,5	21,6	26,5
May	29,1	26,0	34,4	26,5	23,5	27,9
Jun	32,4	27,7	37,5	26,2	24,4	29,6
Jul	31,0	28,8	36,5	27,0	27,7	30,2
Ago	31,2	27,3	35,9	24,3	28,0	29,4
Sep	30,7	28,1	37,3	25,9	24,7	29,4
Oct	29,9	25,6	32,2	21,7	24,9	26,8
Nov	29,7	27,9	36,2	25,5	25,9	29,0
Dic	30,8	27,8	35,8	28,4	28,9	30,3
2024 Ene	32,1	29,3	39,1	27,5	28,5	31,3
Feb	34,7	30,4	38,8	28,4	27,4	31,9

Fuente: Adimark GFK.

## **Notas del Boletín Estadístico**



# NOTAS DEL BOLETÍN ESTADÍSTICO

## CAPÍTULO 1: PRINCIPALES ESTADÍSTICAS MACROECONÓMICAS

### Cuadro 1.1. Series trimestrales

(1) La información corresponde a variaciones interanuales obtenidas a partir de las series de volumen a precios del año anterior encadenado, basadas en la compilación de referencia 2018, a menos que se indique otra cosa.

(2) Exportaciones coherentes con la nueva metodología publicada en marzo del 2012.

(3) Series recalculadas en marzo de 2012. Tasas de variación de cuántum consideran índices que utilizan metodología coherente con Cuentas Nacionales.

(4) Esta razón se obtiene utilizando el tipo de cambio promedio del período.

Fuentes:

Comité de Inversiones Extranjeras, Banco Central de Chile, Instituto Nacional de Estadísticas, Dirección de Presupuestos del Ministerio de Hacienda, Bloomberg y FMI.

### Cuadro 1.2. Series mensuales

(1) La información corresponde a variaciones interanuales en 12 meses o 4 trimestres, a menos que se indique otra cosa.

(2) Desde marzo del 2010 las cifras corresponden a la nueva Encuesta Nacional del Empleo (INE).

(3) Las cifras a diciembre 2023 corresponden a la serie referencial con año base 2023=100. Desde enero de 2024, las cifras corresponden a la serie de tiempo (base 2023=100).

(4) Para la serie trimestral: variación trimestral anualizada de la serie desestacionalizada. Para la serie mensual: variación anualizada del trimestre móvil de la serie desestacionalizada.

(5) Exportaciones coherentes con nueva metodología publicada en marzo de 2012.

Fuentes:

Banco Central de Chile, Instituto Nacional de Estadísticas, Dirección de Presupuestos del Ministerio de Hacienda, CNC(Cámara Nacional de Comercio), CChC (Cámara Chilena de la Construcción), Anac (Asociación Nacional Automotriz de Chile), Bolsa de Comercio de Santiago, Bloomberg.

## CAPÍTULO 2: CUENTAS NACIONALES

### Cuadro 2.1. Indicador mensual de actividad económica (Imacec)

(1) Cifras preliminares. Para mayores detalles acerca de la metodología del Imacec y la estimación de sus componentes, ver "Cuentas Nacionales de Chile: Métodos y fuentes de información", disponible en [www.bcentral.cl](http://www.bcentral.cl).

(2) Corresponde al valor agregado de las actividades minería del cobre y otras actividades mineras.

(3) Considera las actividades agropecuario-silvícola, pesca, EGA y gestión de desechos, y construcción.

(4) Considera las actividades restaurantes y hoteles, transporte, comunicaciones y servicios de información, servicios financieros, servicios empresariales, servicios de vivienda e inmobiliarios, servicios personales y administración pública.

(5) Corresponde a la serie original del Imacec, excluyendo los impuestos sobre los productos (IVA y derechos de importación).

(6) Corresponde al Imacec, excluyendo la actividad minería.

(7) Considera el impuesto al valor agregado, impuestos específicos a los productos y derechos de importación.

### **Cuadro 2.2. Indicador mensual de actividad económica (Imacec), desestacionalizado**

(1) Cifras preliminares. La serie desestacionalizada se obtiene a partir de la agregación de sus componentes ajustados por estacionalidad. Estos provienen del cálculo realizado según el proceso X-13 ARIMA-SEATS (disponible en [www.census.gov](http://www.census.gov)) y la parametrización específica de cada componente.

El periodo de referencia para el ajuste estacional comienza en el año 2013.

La serie desestacionalizada excluye el efecto estacional y calendario.

De acuerdo a la metodología de cálculo temporal, las series desestacionalizadas se actualizan para todo el periodo, cada vez que se adiciona el resultado de un nuevo mes.

Para mayores detalles acerca de la metodología de ajuste estacional, ver Estudios Estadísticos Económicos N° 98, disponible en [www.bcentral.cl](http://www.bcentral.cl).

(2) Corresponde al valor agregado de las actividades minería del cobre y otras actividades mineras.

(3) Considera las actividades agropecuario-silvícola, pesca, EGA y gestión de desechos, y construcción.

(4) Considera las actividades restaurantes y hoteles, transporte, comunicaciones y servicios de información, servicios financieros, servicios empresariales, servicios de vivienda e inmobiliarios, servicios personales y administración pública.

(5) Corresponde a la serie original del Imacec, excluyendo los impuestos sobre los productos (IVA y derechos de importación).

(6) Corresponde al Imacec, excluyendo la actividad minería.

(7) Considera el impuesto al valor agregado, impuestos específicos a los productos y derechos de importación.

### **Cuadro 2.3. Producto interno bruto, trimestral, volumen a precios del año anterior encadenado**

(1) Cifras provisionales para 2020 y cifras preliminares para 2021.

(2) El promedio del índice 2018 se iguala al valor nominal de la serie de dicho año.

(3) La serie desestacionalizada del PIB trimestral se obtiene a partir de la agregación temporal del Imacec.

### **Cuadro 2.4. Gasto del producto interno bruto, trimestral, precios corrientes**

(1) Cifras provisionales para 2020 y cifras preliminares para 2021.

(2) Instituciones privadas sin fines de lucro.

### **Cuadro 2.5. Deflactor del gasto del producto interno bruto, trimestral**

(1) Cifras provisionales para 2020 y cifras preliminares para 2021.

(2) Instituciones privadas sin fines de lucro.

### **Cuadro 2.6. Gasto del producto interno bruto, anual, precios corrientes**

(1) Cifras provisionales para 2020 y cifras preliminares para 2021.

(2) Instituciones privadas sin fines de lucro.

### **Cuadro 2.7. Deflactor del gasto del producto interno bruto, anual**



(1) Cifras provisionales para 2020 y cifras preliminares para 2021.

(2) Instituciones privadas sin fines de lucro

### **Cuadro 2.8. Gasto del producto interno bruto, trimestral, volumen a precios del año anterior encadenado**

(1) Cifras provisionales para 2020 y cifras preliminares para 2021.

(2) El promedio del índice 2018 se iguala al valor nominal de la serie de dicho año.

(3) Las series encadenadas no son aditivas, por lo que los agregados difieren de la suma de sus componentes.

(4) Instituciones privadas sin fines de lucro.

(5) Razón variación de existencias a PIB, a precios promedio del año anterior, porcentaje últimos 12 meses.

### **Cuadro 2.9. Variación del gasto del producto interno bruto, trimestral, volumen a precios del año anterior encadenado**

(1) Cifras provisionales para 2020 y cifras preliminares para 2021.

(2) Instituciones privadas sin fines de lucro.

### **Cuadro 2.10. Contribución del gasto del producto interno bruto, trimestral, volumen a precios del año anterior encadenado**

(1) Cifras provisionales para 2020 y cifras preliminares para 2021.

(2) Para mayores detalles acerca de la metodología del cálculo de la contribución, ver Estudios Estadísticos Económicos N° 100, disponible en [www.bcentral.cl](http://www.bcentral.cl)

(3) Instituciones privadas sin fines de lucro

### **Cuadro 2.11. Gasto del producto interno bruto, trimestral, volumen a precios del año anterior encadenado, desestacionalizado**

(1) Cifras provisionales para 2020 y cifras preliminares para 2021.

(2) El promedio del índice 2018 se iguala al valor nominal de la serie de dicho año.

(3) Las series encadenadas no son aditivas, por lo que los agregados difieren de la suma de sus componentes.

(4) Las series desestacionalizadas se obtienen del cálculo realizado según el proceso X-13 ARIMA-SEATS (disponible en [www.census.gov](http://www.census.gov)) y la parametrización específica de cada serie. El período de referencia para el ajuste estacional parte en el año 2013. La parametrización de modelos y parámetros se actualiza con la revisión anual de cuentas nacionales. Para mayores detalles acerca de la metodología de ajuste estacional, ver Estudios Estadísticos Económicos N° 98, disponible en [www.bcentral.cl](http://www.bcentral.cl)

(5) Instituciones privadas sin fines de lucro.

### **Cuadro 2.12. Variación del gasto del producto interno bruto, trimestral, volumen a precios del año anterior encadenado, desestacionalizado**

(1) Cifras preliminares.

(2) Instituciones privadas sin fines de lucro.

### **Cuadro 2.13. Contribución del gasto del producto interno bruto, trimestral, volumen a precios del año anterior encadenado, desestacionalizado**

(1) Cifras provisionales para 2020 y cifras preliminares para 2021.

(2) Para mayores detalles acerca de la metodología del cálculo de la contribución, ver Estudios Estadísticos Económicos N° 100, disponible en [www.bcentral.cl](http://www.bcentral.cl)

(3) Instituciones privadas sin fines de lucro.



#### **Cuadro 2.14. Gasto del producto interno bruto, anual, volumen a precios del año anterior encadenado**

- (1) El promedio del índice 2018 se iguala al valor nominal de la serie de dicho año.
- (2) Las series encadenadas no son aditivas, por lo que los agregados difieren de la suma de sus componentes.
- (3) Cifras provisionales para 2020 y cifras preliminares para 2021.
- (4) Instituciones privadas sin fines de lucro.
- (5) Razón variación de existencias a PIB, a precios promedio del año anterior, porcentaje últimos 12 meses.

#### **Cuadro 2.15. Variación del gasto del producto interno bruto, anual, volumen a precios del año anterior encadenado**

- (1) Cifras provisionales para 2020 y cifras preliminares para 2021.
- (2) Instituciones privadas sin fines de lucro

#### **Cuadro 2.16. Contribución del gasto del producto interno bruto, anual, volumen a precios del año anterior encadenado**

- (1) Cifras provisionales para 2020 y cifras preliminares para 2021.
- (2) Para mayores detalles acerca de la metodología del cálculo de la contribución, ver Estudios Estadísticos Económicos N° 100, disponible en [www.bcentral.cl](http://www.bcentral.cl)
- (3) Instituciones privadas sin fines de lucro

#### **Cuadro 2.17. Producto interno bruto por clase de actividad económica, trimestral, precios corrientes**

- (1) Cifras provisionales para 2020 y cifras preliminares para 2021.
- (2) Incluye educación, salud y otros servicios.

#### **Cuadro 2.18. Producto interno bruto por clase de actividad económica, anual, precios corrientes**

- (1) Cifras provisionales para 2020 y cifras preliminares para 2021.
- (2) Incluye educación, salud y otros servicios.

#### **Cuadro 2.19. Producto interno bruto por clase de actividad económica, trimestral, volumen a precios del año anterior encadenado**

- (1) Cifras provisionales para 2020 y cifras preliminares para 2021.
- (2) El promedio del índice 2018 se iguala al valor nominal de la serie de dicho año.
- (3) Las series encadenadas no son aditivas, por lo que los agregados difieren de la suma de sus componentes.
- (4) Incluye educación, salud y otros servicios.

#### **Cuadro 2.20. Variación del PIB por clase de actividad económica, trimestral, volumen a precios del año anterior encadenado**

- (1) Cifras provisionales para 2020 y cifras preliminares para 2021.
- (2) Incluye educación, salud y otros servicios.

#### **Cuadro 2.21. Contribución del PIB por clase de actividad económica, trimestral, volumen a precios del año anterior encadenado**

- (1) Cifras provisionales para 2020 y cifras preliminares para 2021.
- (2) Para mayores detalles acerca de la metodología del cálculo de la contribución, ver Estudios Estadísticos Económicos N° 100, disponible en [www.bcentral.cl](http://www.bcentral.cl)
- (3) Incluye educación, salud y otros servicios.



### **Cuadro 2.22. Producto interno bruto por clase de actividad económica, trimestral, volumen a precios del año anterior encadenado, desestacionalizado**

- (1) Cifras provisionales para 2020 y cifras preliminares para 2021.
- (2) El promedio del índice 2018 se iguala al valor nominal de la serie de dicho año.
- (3) Las series encadenadas no son aditivas, por lo que los agregados difieren de la suma de sus componentes.
- (4) Las series desestacionalizadas se obtienen a partir de la agregación temporal de los componentes del IMACEC correspondientes. Estos últimos provienen del cálculo realizado según el proceso X-13 ARIMA-SEATS (disponible en [www.census.gov](http://www.census.gov)) y la parametrización específica de cada componente. La parametrización de modelos y parámetros se actualiza con la revisión anual de cuentas nacionales
- (5) Incluye educación, salud y otros servicios.

### **Cuadro 2.23. Variación del PIB por clase de actividad económica, trimestral, volumen a precios del año anterior encadenado, desestacionalizado**

- (1) Cifras provisionales para 2020 y cifras preliminares para 2021.
- (2) Incluye educación, salud y otros servicios

### **Cuadro 2.24. Contribución del PIB por clase de actividad económica, trimestral, volumen a precios del año anterior encadenado, desestacionalizado**

- (1) Cifras provisionales para 2020 y cifras preliminares para 2021.
- (2) Para mayores detalles acerca de la metodología del cálculo de la contribución, ver Estudios Estadísticos Económicos N° 100, disponible en [www.bcentral.cl](http://www.bcentral.cl)
- (3) Incluye educación, salud y otros servicios

### **Cuadro 2.25. Producto interno bruto por clase de actividad económica, anual, volumen a precios del año anterior encadenado**

- (1) Cifras provisionales para 2020 y cifras preliminares para 2021.
- (2) El promedio del índice 2018 se iguala al valor nominal de la serie de dicho año.
- (3) Las series encadenadas no son aditivas, por lo que los agregados difieren de la suma de sus componentes.
- (4) Incluye educación, salud y otros servicios.

### **Cuadro 2.26. Variación del PIB por clase de actividad económica, anual, volumen a precios del año anterior encadenado**

- (1) Cifras provisionales para 2020 y cifras preliminares para 2021.
- (2) Incluye educación, salud y otros servicios.

### **Cuadro 2.27. Contribución del PIB por clase de actividad económica, anual, volumen a precios del año anterior encadenado**

- (1) Cifras provisionales para 2020 y cifras preliminares para 2021.
- (2) Incluye educación, salud y otros servicios.

### **Cuadro 2.28. Producto-ingreso, precios corrientes**

- (1) Cifras provisionales para 2020 y cifras preliminares para 2021.

### **Cuadro 2.29. Ingreso Nacional Bruto disponible, volumen a precios del año anterior encadenado**

- (1) Cifras provisionales para 2020 y cifras preliminares para 2021.
- (2) El promedio del índice 2018 se iguala al valor nominal de la serie de dicho año.

(3) Las series encadenadas no son aditivas, por lo que los agregados difieren de la suma de sus componentes.

(4) El volumen encadenado del efecto de los términos de intercambio no se calcula, debido a que adopta valores cero en el año de referencia de las bases móviles.

### **Cuadro 2.30. Principales agregados macroeconómicos y participación en el producto interno bruto, anuales, precios corrientes**

(1) Cifras provisionales para 2020 y cifras preliminares para 2021.

### **Cuadro 2.31. Ratios. Operaciones no financieras, operaciones financieras y balances financieros**

(1) Cifras provisionales para 2020 y cifras preliminares para 2021.

### **Cuadro 2.32. Economía Nacional. Operaciones no financieras, operaciones financieras y balances financieros**

(1) Cifras preliminares.

(2) La partida "Rentas de la producción" incluye excedente bruto, ingreso mixto bruto y remuneración de los asalariados.

(3) La partida "Rentas de la propiedad netas" incluye intereses, dividendos, utilidades reinvertidas, rentas de los titulares de pólizas de seguros y otras rentas. El concepto neto se refiere a rentas recibidas menos pagadas.

(4) Los "Derivados financieros, activos" se presentan neteados del correspondiente registro en pasivos.

(5) La partida "Otras cuentas, activos" incluye las cuentas por cobrar, y los errores y omisiones y la discrepancia estadística derivada de la conciliación de operaciones financieras y no financieras.

### **Cuadro 2.33. Hogares e IPSFL. Operaciones no financieras, operaciones financieras y balances financieros**

(1) Cifras preliminares.

(2) La partida "Rentas de la propiedad netas" incluye intereses recibidos menos pagados, dividendos y rentas de los titulares de pólizas de seguros y otras rentas recibidas.

(3) La partida "Variación neta en los fondos de pensiones" corresponde al ajuste por la variación neta en la participación de los hogares en los fondos de pensiones.

(4) La partida "Otras cuentas, activos" incluye las cuentas por cobrar, y los errores y omisiones y la discrepancia estadística derivada de la conciliación de operaciones financieras y no financieras.

### **Cuadro 2.34. Empresas no financieras. Operaciones no financieras, operaciones financieras y balances financieros**

(1) Cifras preliminares.

(2) La partida "Rentas de la propiedad netas" incluye intereses recibidos menos pagados, dividendos recibidos, utilidades reinvertidas de la inversión extranjera directa recibidas y otras rentas recibidas menos pagadas.

(3) Los "Derivados financieros, activos" se presentan neteados del correspondiente registro en pasivos.

(4) La partida "Otras cuentas, activos" incluye las cuentas por cobrar, y los errores y omisiones y la discrepancia estadística derivada de la conciliación de operaciones financieras y no financieras.

### **Cuadro 2.35. Gobierno general. Operaciones no financieras, operaciones financieras y balances financieros**

(1) Cifras preliminares.

(2) Los resultados pueden mostrar diferencias respecto de los datos publicados por la Dirección de Presupuestos (Dipres) debido a la cobertura institucional y a la clasificación de algunas partidas



específicas. Para mayor información ver documento metodológico (Estudios Económicos Estadísticos N° 70).

(3) La partida "Rentas de la propiedad netas" incluye intereses recibidos menos pagados, y dividendos y otras rentas recibidas.

(4) La partida "Otras cuentas, activos" incluye las cuentas por cobrar, y los errores y omisiones y la discrepancia estadística derivada de la conciliación de operaciones financieras y no financieras.

(5) La partida "Saldo de operaciones financieras" incluye aportes y retiros de fondos, intereses devengados y gastos de administración.

### **Cuadro 2.36. Sociedades financieras. Operaciones no financieras, operaciones financieras y balances financieros**

(1) Cifras preliminares.

(2) La partida "Rentas de la propiedad netas" incluye intereses y dividendos recibidos menos pagados, y rentas de los titulares de pólizas de seguros pagadas.

(3) La partida "Variación neta en los fondos de pensiones" corresponde al ajuste por la variación neta en la participación de los hogares en los fondos de pensiones.

(4) Los "Derivados financieros, activos" se presentan neteados del correspondiente registro en pasivos.

(5) La partida "Otras cuentas, activos" incluye las cuentas por cobrar, y los errores y omisiones y la discrepancia estadística derivada de la conciliación de operaciones financieras y no financieras.

### **Cuadro 2.37. Exposiciones intersectoriales. Dinero legal. Operaciones financieras y balances**

(1) Cifras preliminares.

### **Cuadro 2.38. Exposiciones intersectoriales. Depósitos por sector de contrapartida. Operaciones financieras y balances financieros**

(1) Cifras preliminares.

### **Cuadro 2.39. Exposiciones intersectoriales. Títulos de deuda por sector de contrapartida. Operaciones financieras y balances**

(1) Cifras preliminares.

### **Cuadro 2.39. Exposiciones intersectoriales. Títulos de deuda por sector de contrapartida. Operaciones financieras y balances (continuación)**

(1) Cifras preliminares.

### **Cuadro 2.40. Exposiciones intersectoriales. Préstamos por sector de contrapartida. Operaciones financieras y balances financieros**

(1) Cifras preliminares.

### **Cuadro 2.40. Exposiciones intersectoriales. Préstamos por sector de contrapartida. Operaciones financieras y balances financieros (continuación)**

(1) Cifras preliminares.

### **Cuadro 2.41. Exposiciones intersectoriales. Participaciones emitidas por fondos de inversión del mercado monetario. Operaciones financieras y balances**

(1) Cifras preliminares.

### **Cuadro 2.42. Exposiciones intersectoriales. Participaciones emitidas por fondos de inversión distintas del mercado monetario. Operaciones financieras y balances**

(1) Cifras preliminares.

## CAPÍTULO 3: INDICADORES SECTORIALES

### Cuadro 3.1. Índices de producción industrial

(1) Los índices del período base promedio año 2018=100 calculados desde enero de 2018 hasta octubre de 2023 son referenciales, dado que existen datos oficiales publicados para dicho período. A partir de noviembre de 2023 la cifra mensual tiene carácter de oficial.

Cifras provisionales años 2022 y 2023.

### Cuadro 3.2. Índices de producción y ventas industriales - Sofofa

(1) Cifras provisionales.

Las variaciones anuales en 12 meses son diciembre a diciembre.

Fuente: Sociedad de Fomento Fabril (Sofofa).

### Cuadro 3.3. Índices de producción minera

(1) Los índices del período base promedio año 2018=100 calculados desde enero de 2018 hasta octubre de 2023 son referenciales, dado que existen datos oficiales publicados para dicho período. A partir de noviembre de 2023 la cifra mensual tiene carácter de oficial.

Cifras provisionales años 2022 y 2023.

(2) Calculado empleando el índice de Laspeyres, sobre la base del promedio mensual de la producción física minera.

(3) Considera los productos: cobre, oro, plata, molibdeno, plomo, cinc, hierro y manganeso. La información se obtiene mediante un censo realizado a los establecimientos de cada uno de los productos. Los pequeños mineros se captan a través de las compras hechas por la Empresa Nacional de Minería (Enami).

(4) Incluye los productos con mayor valor de producción en la minería no metálica, cota mayor o igual a 0,5. Considera un censo de los establecimientos para cada uno de los productos, excepto para la caliza, en cuyo caso se considera una muestra de cuatro empresas que representan 76,3 % de la producción nacional en el período base del índice.

### Cuadro 3.4. Producción y exportaciones de cobre

(1) Cifras provisionales a partir del año 2009.

### Cuadro 3.5. Venta de viviendas

(1) Ventas: promesas de compraventa firmadas en cada momento del tiempo.

(2) Meses: medida de la velocidad de ventas que se calcula como el cociente entre el stock disponible en un mes concreto y las unidades vendidas en ese mismo mes. Representa el número de meses necesarios para vender todo el stock disponible asumiendo que el ritmo de ventas se mantendrá estable y no habrá ingreso de nuevas unidades.

### Cuadro 3.6. Número de viviendas y superficie autorizada en obras nuevas, total país

(1) La información es obtenida por la fuente, mediante los permisos de edificación, con aumento de superficie, otorgados por las direcciones de obras de las municipalidades de todo el país para la ejecución de obras nuevas y ampliaciones. El concepto de obra nueva se refiere a toda construcción que signifique nueva superficie edificada estructural y/o funcionalmente independiente.

(2) Los dos últimos años son provisionales.

(3) Incluye, entre otras, las viviendas acogidas a la Ley 18.138 que facultó a las municipalidades para desarrollar programas de construcción de viviendas destinadas a resolver problemas de marginalidad habitacional. También se incluyen las viviendas del programa de viviendas progresivas, reglamentado

en el Decreto Supremo 140 de 1991 del Ministerio de Vivienda y Urbanismo.

(4) Incluye, entre otros, edificios destinados a educación, servicios médicos, instituciones de asistencia social, culto religioso, administración pública y defensa.

### **Cuadro 3.7. Indicadores de la actividad de la construcción**

(1) Índice 2018=100.

(2) Índice 2008=100

(1) Índice 2014=100.

### **Cuadro 3.8. Índice general de ventas de supermercados**

(1) Índice calculado sobre la base de un Directorio Nacional de establecimientos, donde cada uno de ellos posee tres o más cajas registradoras y se caracteriza por comercializar al menudeo una o varias líneas de productos de consumo, mediante el sistema de autoservicio.

(2) Los índices del período base promedio año 2018=100 calculados desde enero de 2018 hasta octubre de 2023 son referenciales, dado que existen datos oficiales publicados para dicho período. A partir de noviembre de 2023 la cifra mensual tiene carácter de oficial.

Cifras provisionales años 2022 y 2023.

(3) Constituye un índice simple del valor total de las ventas netas, excluidos el IVA y otros impuestos a la compraventa, además de los descuentos y las devoluciones.

(4) Se obtiene de deflactar el valor nominal mediante la utilización de un índice de precios representativo del nivel promedio que alcanzan los precios de los productos característicos, comercializados por los establecimientos del Directorio Nacional. Este índice real constituye un índice de cuántum implícito y permite cuantificar las variaciones atribuibles al cuántum de ventas.

## **CAPÍTULO 4: SECTOR EXTERNO**

### **Cuadro 4.1. Balanza de Pagos**

(1) Corresponde a la suma de la cuenta corriente y cuenta de capital.

### **Cuadro 4.2. Cuenta Corriente**

(1) Corresponde a renta de la inversión y remuneración de empleados.

#### **Cuadro 4.2.2. Renta de la inversión (continuación)**

(1) Incluye renta de los activos de reserva.

#### **Cuadro 4.3.5. Por sector institucional, Flujos Netos (continuación)**

(1) Incluye fondos mutuos, compañías de seguro y auxiliares financieros.

#### **Cuadro 4.3.9. Por sector institucional, otras sociedades financieras**

(1) Incluye fondos mutuos, compañías de seguro y auxiliares financieros.

#### **Cuadro 4.4.3. Posición de Inversión Internacional: Fondos de pensiones, Otras sociedades financieras y, Empresas no financieras y hogares**

(1) Incluye fondos mutuos, compañías de seguro y auxiliares financieros.

#### **Cuadro 4.4.4. Posición de Inversión Internacional, detalle por sector institucional**

(1) Incluye fondos mutuos, compañías de seguro y auxiliares financieros.

### **Cuadro 4.5. Deuda externa por sector institucional, anual**

(1) Deuda externa considerando títulos de deuda a valor de mercado.

(2) Excluye empresas de inversión directa.

(3) Incluye hogares.

#### **Cuadro 4.5. Deuda externa por sector institucional, mensual**

(1) Deuda externa considerando títulos de deuda a valor de mercado.

(2) Excluye empresas de inversión directa.

(3) Incluye hogares.

#### **Cuadro 4.5.1. Deuda externa por sector público y privado, anual**

(1) Deuda externa considerando títulos de deuda a valor de mercado.

(2) Incluye hogares.

#### **Cuadro 4.5.1. Deuda externa por sector público y privado, mensual**

(1) Deuda externa considerando títulos de deuda a valor de mercado.

(2) Incluye hogares.

#### **Cuadro 4.5.2. Deuda externa por sector acreedor, anual**

(1) Deuda externa considerando títulos de deuda a valor de mercado.

(2) Los títulos de deuda se presentan como categoría aparte, por desconocerse el sector tenedor de los mismos.

#### **Cuadro 4.5.2. Deuda externa sector acreedor, mensual**

(1) Deuda externa considerando títulos de deuda a valor de mercado.

(2) Los títulos de deuda se presentan como categoría aparte, por desconocerse el sector tenedor de los mismos.

#### **Cuadro 4.5.3. Deuda externa de corto plazo residual, por sector institucional e instrumento**

(1) Con el saldo a valor nominal de la deuda al 31 de diciembre de 2023.

(2) Excluye empresas de inversión directa.

(3) Incluye hogares.

#### **Cuadro 4.5.4. Servicio de la deuda externa, por sector institucional**

(1) Con el saldo a valor nominal de la deuda al 31 de diciembre de 2023.

(2) Excluye empresas de inversión directa.

(3) Incluye hogares.

#### **Cuadro 4.5.5. Créditos externos de largo plazo, de Empresas no financieras y hogares, por tasa de interés y plazo**

(1) Créditos externos contratados a través del Capítulo XIV del Compendio de Normas de Cambios Internacionales. Sólo incluye los créditos de largo plazo de empresas y personas.

#### **Cuadro 4.6.2. Importaciones**

(1) Se han actualizado las cifras de importaciones de bienes correspondientes al mes de octubre 2023, respecto de lo publicado el pasado 7 de noviembre.

(2) Se define como "Durables" aquellos bienes que pueden utilizarse para el consumo durante un período superior a un año y tengan un valor relativamente alto, así como los que pueden utilizarse durante tres años o más.

(3) Se define como "Semidurables" aquellos bienes que pueden utilizarse para el consumo por más de un año pero menos de tres, y que no tengan un valor relativamente alto.

#### **Cuadro 4.6.3. Índice de volumen de exportaciones**

(1) Índices utilizan metodología coherente con Cuentas Nacionales.

(2) Cifras provisionales para 2020 y cifras preliminares para 2021.

(3) Debido a las estacionalidad registrada en las exportaciones e importaciones de algunos productos, como es por ejemplo el caso de la fruta, se pueden observar tasas de variación trimestrales fuera de los rangos normales para los periodos que no corresponden a la temporada del producto en cuestión.

#### **Cuadro 4.6.4. Índice de volumen de importaciones**

(1) Índices utilizan metodología coherente con Cuentas Nacionales.

(2) Cifras trimestrales preliminares.

(3) Debido a las estacionalidad registrada en las exportaciones e importaciones de algunos productos, como es por ejemplo el caso de la fruta, se pueden observar tasas de variación trimestrales fuera de los rangos normales para los periodos que no corresponden a la temporada del producto en cuestión.

#### **Cuadro 4.6.5. Índice de precios de exportaciones**

(1) Cifras trimestrales preliminares.

(2) Deflactor implícito construido como cociente entre el índice de valor nominal y el de quantum.

#### **Cuadro 4.6.6. Índice de precios de importaciones**

(1) Cifras trimestrales preliminares.

(2) Deflactor implícito construido como cociente entre el índice de valor nominal y el de quantum.

#### **Cuadro 4.6.7. Índice de valor de exportaciones**

(1) Cifras trimestrales preliminares.

(2) En la elaboración de los índices de comercio exterior, se utilizan criterios de clasificación de productos usados en cuentas nacionales, registrándose algunas diferencias con las cifras de balanza de pagos.

(3) Debido a las estacionalidad registrada en las exportaciones e importaciones de algunos productos, como es por ejemplo el caso de la fruta, se pueden observar tasas de variación trimestrales fuera de los rangos normales para los periodos que no corresponden a la temporada del producto en cuestión.

#### **Cuadro 4.6.8. Índice de valor de importaciones**

(1) Cifras trimestrales preliminares.

(2) En la elaboración de los índices de comercio exterior, se utilizan criterios de clasificación de productos usados en cuentas nacionales, registrándose algunas diferencias con las cifras de balanza de pagos.

(3) Debido a las estacionalidad registrada en las exportaciones e importaciones de algunos productos, como es por ejemplo el caso de la fruta, se pueden observar tasas de variación trimestrales fuera de los rangos normales para los periodos que no corresponden a la temporada del producto en cuestión.

#### **Cuadro 4.6.9. Exportaciones por países**

(1) Mayor detalle se puede encontrar en la página web del Banco Central.

#### **Cuadro 4.6.10. Importaciones por países**

(1) Mayor detalle se puede encontrar en la página web del Banco Central.

## **CAPÍTULO 5: MERCADO LABORAL**

### **Cuadro 5.1. Fuerza de trabajo nacional e inactivos**

(1) Cifras preliminares correspondientes a la Nueva Encuesta Nacional del Empleo (NENE), la que desde abril del 2010 reemplazó a la antigua Encuesta Nacional del Empleo (ENE), vigente desde 1966.

(2) Variaciones referenciales, calculadas comparando igual trimestre móvil de dos años consecutivos.



### **Cuadro 5.2. Tasa de desocupación, nacional y por región**

(1) Cifras preliminares correspondientes a la Nueva Encuesta Nacional del Empleo (NENE), la que desde abril del 2010 reemplazó a la antigua Encuesta Nacional del Empleo (ENE), vigente desde 1966.

En algunos casos, los totales difieren de la suma de los subtotales, debido a redondeo de cifras, propio del proceso de expansión.

### **Cuadro 5.3. Ocupados, por rama de actividad económica**

(1) Clasificación internacional CIIU REV.4.

### **Cuadro 5.4. Ocupación, por grupo de ocupación**

(1) Cifras referenciales y preliminares correspondientes a la Nueva Encuesta Nacional de Empleo.

Clasificación internacional de grupo ocupacional CIUO-88.

### **Cuadro 5.5. Empleo en el Gran Santiago**

(1) El territorio geográfico de la encuesta comprende las zonas urbanas de las comunas de la provincia de Santiago y de las comunas de Puente Alto y San Bernardo.

A partir de septiembre del 2007, se modifica la metodología de ajuste por no respuesta, realizando, también, ajustes de post-estratificación, que no afectan la tasa de desempleo, aunque sí hay variaciones en los niveles y sus crecimientos anuales. Con el fin de hacer comparables las series, se han corregido las cifras de trimestres anteriores.

### **Cuadro 5.7. Índices de remuneraciones**

(1) El concepto de Remuneraciones se refiere sólo a los pagos recibidos por hora ordinaria, es decir, excluye cualquier pago esporádico.

(2) El concepto de Costo de la Mano de Obra corresponde a las remuneraciones más costos del empleador por devoluciones de gastos del trabajador. Por ejemplo, colación y movilización, capacitación y servicios de bienestar, entre otros.

(3) Para fines de reajustabilidad véase separata técnica "Actualización de los indicadores coyunturales y empalme de las series IR-ICMO" publicada en [www.ine.cl](http://www.ine.cl).

## **CAPÍTULO 6: PRECIOS**

### **Cuadro 6.1. Inflación del índice de precios al consumidor (IPC) y medidas subyacentes, series referenciales, Base (2023=100)**

(1) Contiene las series referenciales correspondiente al año base del indicador, desde enero 2023 a diciembre 2023. IPC: Índice de precios al consumidor (IPC). Las variaciones en 12 meses de la serie referencial, se utilizan para efectos de análisis.

(2) IPC: Índice de precios al consumidor (IPC).

(3) IPC SAE: Corresponde al IPC menos Alimentos y Energía, es decir, en este índice se excluyen del índice general los productos que componen los índices de Alimentos y de Energía.

(4) IPC Productos Transables: incluye el conjunto de productos que son susceptibles de ser comercializados internacionalmente.

(5) IPC Productos No Transables: a la inversa del índice anterior, muestra la evolución de precios del conjunto de productos que no son susceptibles de ser comercializados internacionalmente.

(6) IPC Frutas y Verduras Frescas: este índice considera los productos clasificados como frutas y verduras frescas.

(7) La canasta de bienes y servicios de consumo de este índice consta de 283 productos, distribuidos en trece divisiones, con el siguiente reparto : Alimentos y bebidas no alcohólicas, 81 productos;

Bebidas alcohólicas y tabaco, 6 productos; Vestuario y calzado, 23 productos; Vivienda y servicios básicos, 15 productos; Equipamiento y mantención del hogar, 38 productos; Salud, 23 productos; Transporte, 25 productos; Información y comunicación, 9 productos; Recreación, deportes y cultura, 25 productos; Educación, 10 productos; Servicio de restaurantes y alojamiento 4 productos, Seguros y servicios financieros, 2 productos; y finalmente, Bienes y servicios diversos, con 22 productos.

El INE publica las cifras con un redondeo a dos decimales en el caso de los índices y a uno para las variaciones. Todos los cálculos del indicador sin embargo, se realizan considerando doce decimales. Por lo tanto, es posible que ocurran diferencias entre los cálculos que realizan los usuarios y lo que publica el INE.

Fuente : Instituto Nacional de Estadísticas (INE).

### **Cuadro 6.2. Índice de precios al productor (IPP) por categoría**

(1) El IPP mide la evolución de los bienes producidos en Chile.

(2) Las cifras 2022 y 2023 son referenciales.

### **Cuadro 6.5. Unidades de reajustabilidad**

(1) La Unidad de Fomento (UF) es uno de los sistemas de reajustabilidad autorizados por el Banco Central de Chile para las operaciones de crédito de dinero en moneda nacional que realicen las empresas bancarias, sociedades financieras y cooperativas de ahorro y crédito. Esta unidad se reajusta diariamente a partir del diez de cada mes y hasta el nueve del mes siguiente, de acuerdo con la tasa promedio geométrica correspondiente a la variación del Índice de Precios al Consumidor (IPC) en el mes calendario anterior al período para el cual esta unidad se calcula. Más antecedentes metodológicos de esta unidad se pueden obtener del capítulo II, B.3 del Compendio de Normas Financieras (CNF), disponible en el sitio Web [www.bcentral.cl](http://www.bcentral.cl).

(2) El Índice de Valor Promedio (IVP) es uno de los sistemas de reajustabilidad autorizados por el Banco Central de Chile para las operaciones de crédito de dinero en moneda nacional que realicen las empresas bancarias, sociedades financieras y cooperativas de ahorro y crédito. Este índice de valor se reajusta diariamente a partir del diez de cada mes y hasta el nueve del mes siguiente, de acuerdo con la tasa promedio geométrica correspondiente a la variación del Índice de Precios al Consumidor (IPC) en los seis meses calendario precedentes al período para el cual dicho índice se calcula. Más antecedentes metodológicos de este índice de valor se pueden obtener del capítulo II, B.3 del Compendio de Normas Financieras (CNF), disponible en el sitio Web [www.bcentral.cl](http://www.bcentral.cl).

(3) De acuerdo con el artículo 8 del DL 830, publicado en el Diario Oficial del 31 de diciembre de 1974, se definió la Unidad Tributaria como la cantidad de dinero cuyo monto determinado por ley y permanentemente actualizado, sirve como medida o punto de referencia tributaria. Por unidad tributaria anual se entiende aquella vigente en el último mes del año comercial respectivo, multiplicada por doce o por el número de meses que comprenda el citado año comercial. La unidad tributaria mensual o anual se expresará siempre en pesos, despreciándose las cifras inferiores a cincuenta centavos y elevándose las iguales o mayores a esta suma al entero superior.

Fuente: Servicio de Impuestos Internos (SII).

### **Cuadro 6.9. Índices de la Bolsa de Comercio de Santiago**

(1) El Índice General de Precios de Acciones (IGPA) agrupa casi la totalidad de las acciones con cotización bursátil. Su finalidad es reflejar las variaciones de precio a través del patrimonio bursátil de las sociedades componentes, clasificadas en rubros y subrubros según su actividad.

(2) El Índice de Precios de acciones (IPSA) considera las 40 acciones con mayor presencia bursátil, las que se seleccionaba anualmente. Su finalidad es reflejar las variaciones de precio de los títulos más activos del mercado.

(3) El INTER-10 refleja el comportamiento de las principales acciones chilenas que cotizan en los mercados externos y que, a su vez, tienen una alta presencia y volumen de transacción en el mercado local. Agrupa las diez principales acciones pertenecientes al IPSA que cotizan ADR en el exterior, las

que se seleccionan trimestralmente. A partir del año 2008, el índice INTER-10 adoptó como base el valor de cierre del índice IPSA, esto es, 3,051,83 puntos, la cual se mantendrá en el tiempo, dejando, por lo tanto, de ajustarse al valor de 100 puntos como lo estuvo haciendo anualmente desde su creación.

(4) Variación Diciembre a Diciembre.

Fuente: Instituto Nacional de Estadísticas (INE).

## CAPÍTULO 7: TASAS DE INTERÉS

### Cuadro 7.1. Tasas de interés de referencia de la política monetaria

(1) La tasa de política monetaria (TPM), es la tasa de interés objetivo para las operaciones interbancarias que el Banco Central procura lograr mediante sus instrumentos de política monetaria: operaciones de mercado abierto, facilidades permanentes de liquidez y depósito, en general.

(2) Las fechas indican el día en que comenzó a regir una tasa.

(3) Facilidad de depósito diaria. Reemplazada por la Facilidad permanente de depósito el 24 de enero de 2005.

(4) Facilidad de liquidez diaria. Reemplazada por la Facilidad permanente de liquidez el 9 de febrero de 2005.

(5) Tasa pagada por depósitos en cuenta de depósito de reserva técnica.

### Cuadro 7.3. Tasas de interés del mercado monetario

(1) Tasas swap promedio cámara: Corresponde a la tasa de interés fija en un contrato "Swap Promedio Cámara" (SPC). El SPC es un contrato de derivados en que un agente "A" se compromete a pagar una tasa fija en pesos, sobre un monto de capital en pesos y un plazo acordado, y un agente "B" se compromete a pagar una tasa de interés que varía según el índice cámara promedio diario sobre el mismo monto y plazo. La tasa fija corresponde al precio del contrato. Estos contratos se liquidan al momento de su vencimiento a través del mecanismo de compensación bilateral, donde se calcula el flujo o pago derivado de la diferencia entre la tasa fija estipulada en el contrato y la variable vigente a la fecha de término de la operación.

(2) Tasas de interés de los depósitos en el cuadro del mercado monetario: Corresponden a las tasas de interés promedio ponderadas de los depósitos a plazo transados diariamente en la Bolsa de Comercio de Santiago. Las clasificaciones por plazos de los instrumentos se obtienen del siguiente criterio por rangos de plazo remanente:

Plazo: 30 días Rango: de 24 a 35 días

Plazo: 90 días Rango: de 80 a 100 días

Plazo: 180 días Rango: de 165 a 195 días

Plazo: 360 días Rango: de 345 a 375 días

Si las transacciones son de una misma institución financiera, el ponderador es el monto transado. Si las transacciones son de diferentes instituciones financieras, el ponderador corresponde a la participación de los depósitos de la institución sobre el total de los depósitos que están operando en la categoría computada. Para el cálculo del ponderador se utiliza la información sobre el stock de depósitos totales que publica mensualmente la Superintendencia de Bancos e Instituciones Financieras (SBIF).



(3) El último periodo publicado entre el día 23 del mes corriente y el 6 del mes siguiente, corresponde a la primera quincena del mes.

#### **Cuadro 7.4. Tasas de interés de los instrumentos del Banco Central de Chile y de la Tesorería General de la República, mercado secundario**

Corresponde al promedio ponderado por monto de las tasas de interés de los bonos del Banco Central y de la Tesorería que se emiten en el mercado primario, y de los bonos transados en la Bolsa de Comercio de Santiago. Las clasificaciones por plazos de los instrumentos se obtienen por rangos de años que consideran el plazo remanente y/o la duración de cada instrumento, de acuerdo a la siguiente tabla.

Rangos por plazo remanente y duración (años)

Plazo 1 año; Plazo residual CLP - UF 0,8 - 1,5 ; Duración CLP 0,807 - 1,416 UF 0,815 - 1,458

Plazo 2 años; Plazo residual CLP - UF 1,5 - 2,5 ; Duración CLP 1,416 - 2,287 UF 1,458 - 2,426

Plazo 5 años; Plazo residual CLP - UF 4,5 - 5,5 ; Duración CLP 3,885 - 4,615 UF 4,240 - 5,106

Plazo 10 años; Plazo residual CLP - UF 8 - 10,5 ; Duración CLP 6,445 - 7,635 UF 7,155 - 9,061

Plazo 20 años; Plazo residual CLP - UF 15 - 20 ; Duración UF 12,143 - 15,113

Plazo 30 años; Plazo residual CLP - UF 20 -30 ; Duración UF 15,113 - 19,862

Para el cálculo de las duraciones se usa la metodología de Macaulay.

(3) El último periodo publicado entre el día 23 del mes corriente y el 6 del mes siguiente, corresponde a la primera quincena del mes.

#### **Cuadro 7.6. Tasas de interés del sistema financiero, por tipo de colocación**

(1) Las tasas de créditos consideran aquellas operaciones contratadas, agrupadas por los tramos más relevantes de acuerdo al volumen de operaciones.

Hasta 30 de marzo de 2013; elaboración Banco Central de Chile, uso Formulario D31 'Tasas de interés diarias de operaciones activas y pasivas, gran Santiago' SBIF. Desde 1 de abril de 2013; elaboración Banco Central de Chile, uso Formulario D34 'Tasas de interés diarias de operaciones activas y pasivas' (SBIF), considerando sólo Región Metropolitana.

Tasas promedio ponderadas de todas las operaciones efectuadas en el mes por bancos y sociedades financieras. Sistema financiero lo integran solo Bancos Comerciales. Celdas sin datos implica que no se informaron operaciones para ese mes.

(2) Las tasas de interés en pesos están anualizadas (base 360 días) usando la conversión de interés simple.

(3) Préstamos y créditos hipotecarios en las siguientes modalidades: Préstamos hipotecarios reprogramados; Préstamos hipotecarios para la vivienda; Préstamos hipotecarios endosables para la vivienda; Préstamos hipotecarios endosables para fines generales; Créditos hipotecarios en letras de crédito para fines generales y Créditos hipotecarios en letras de crédito para vivienda.

#### **Cuadro 7.7. Tasas de interés del sistema financiero, por tipo de producto.**

(1) Elaboración Banco Central de Chile, fuente formulario D34 Tasas de interés diarias de operaciones activas y pasivas (SBIF), considerando sólo región metropolitana. Tasas de interés efectivas promedio ponderadas de todas las operaciones efectuadas en el mes por bancos comerciales.

(2) Las tasas de interés en pesos están anualizadas (base 360 días) usando la conversión de interés simple.

#### **Cuadro 7.8. Tasas de interés del sistema financiero, por plazo**

(1) Tasas promedio ponderadas de todas las operaciones efectuadas en el mes por bancos y

sociedades financieras.

Hasta 30 de marzo de 2013; elaboración Banco Central de Chile, uso Formulario D31 Tasas de interés diarias de operaciones activas y pasivas, gran Santiago SBI. Desde 1 de abril de 2013; elaboración Banco Central de Chile, uso Formulario D34 Tasas de interés diarias de operaciones activas y pasivas (SBI), considerando sólo Región Metropolitana.

Sistema financiero lo integran solo Bancos Comerciales.

Las tasas de interés de las operaciones en pesos están anualizadas (base 360 días) usando la conversión de interés simple.

Tasa anualizada sobre la variación de la unidad de fomento (UF).

Tasa anualizada sobre la variación del tipo de cambio.

Celdas sin datos implica que no se informaron operaciones para ese mes.

El último periodo publicado entre el día 23 del mes corriente y el 6 del mes siguiente, corresponde a la primera quincena del mes.

## CAPÍTULO 8: TIPOS DE CAMBIO

### Cuadro 8.1. Índices de tipo de cambio y de precios externos, distintas medidas

(1) Índice de Tipo de Cambio Multilateral (TCM). Representa una medida del valor nominal del peso respecto de una canasta amplia de monedas extranjeras, ponderado según el flujo de comercio internacional (FCI). El cálculo de las ponderaciones se basa en las participaciones de cada socio comercial, según el FCI registrado en el año anterior. El FCI se obtiene de la suma de exportaciones FOB menos cobre y derivados; más las importaciones CIF, que descuentan petróleo, combustibles y derivados. Los ponderadores se encuentran disponibles en el siguiente vínculo:

<https://si3.bcentral.cl/estadisticas/Principal1/excel/EC/PARIDADES/xls/Ponderadores.xls>

(2) El TCM-5 agrupa a las monedas de: Estados Unidos, Japón, Reino Unido, Canadá y las de los países de la Zona Euro incluidos en (1).

(3) El índice del Tipo de Cambio Real Observado (TCR) se define como el tipo de cambio nominal observado, multiplicado por el cociente entre la inflación externa relevante y el IPC. La inflación externa se calcula con los IPM, expresados en dólares (o IPC en caso de no estar disponible el IPM), de los principales socios comerciales, ponderándolos por la importancia relativa de las importaciones y exportaciones -excluyendo petróleo y cobre- que Chile realiza con ellos. Tanto los IPM como los tipos de cambio de los países se incorporan en forma de variaciones mensuales.

(4) El TCR-5, utiliza la misma definición de (3), considerando la canasta de países utilizada para calcular el TCM-5.

(5) Índice de precios externos relevantes para Chile (IPE). La inflación externa se calcula con los IPM, expresados en dólares (o el IPC en caso de no estar disponible el IPM), de los principales socios comerciales, ponderándolos por la importancia relativa de las importaciones y exportaciones -excluyendo petróleo y cobre- que Chile realiza con ellos. Tanto los IPM como los tipos de cambio de los países se incorporan en forma de variaciones mensuales. En caso de no disponer de una fuente de información oficial se utilizan las proyecciones de Consensus Economics o información histórica del índice.

(6) El IPE-5, utiliza la misma definición de (5), considerando la canasta de países utilizada para calcular el TCM-5.

(7) Cifras provisionales para TCR, TCR-5, IPE e IPE-5, para los dos últimos años.

(8) El último periodo publicado entre el día 23 del mes corriente y el 6 del mes siguiente, corresponde al promedio a la primera quincena del mes.



## Cuadro 8.2. Tipo de cambio nominal, peso-distintas monedas extranjeras, promedios mensuales y anuales

(1) Promedios calculados a partir de los valores en pesos de las paridades diarias de las monedas extranjeras respecto del dólar estadounidense, considerando el valor diario del tipo de cambio observado. Los valores diarios en pesos de los tipos de cambio de las monedas extranjeras se obtienen con el fin de dar cumplimiento a lo establecido en el número 6 del capítulo I del Compendio de Normas de Cambios Internacionales (CNCI).

(2) DEG: Derecho especial de giro.

(3) A partir del 21 de agosto de 2018, la unidad del sistema monetario de la República Bolivariana de Venezuela es el "Bolívar Soberano", equivalente a cien mil Bolívares Fuertes.

(4) El BCCh comenzó a difundir los valores para esta moneda a partir del 24 de julio de 2008.

(5) El BCCh comenzó a difundir los valores para esta moneda a partir del 13 de agosto de 2008.

(6) El BCCh comenzó a difundir los valores para esta moneda a partir del 11 de enero de 2011.

Fuentes: Bloomberg y Reuters

## Cuadro 8.3. Paridades de monedas extranjeras, promedios mensuales y anuales

(1) Promedios calculados a partir de los valores de las paridades diarias de las monedas extranjeras respecto del dólar estadounidense.

(2) DEG: Derecho especial de giro.

(3) A partir del 21 de agosto de 2018, la unidad del sistema monetario de la República Bolivariana de Venezuela es el "Bolívar Soberano", equivalente a cien mil Bolívares Fuertes.

(4) El BCCh comenzó a difundir los valores para esta moneda a partir del 24 de julio de 2008.

(5) El BCCh comenzó a difundir los valores para esta moneda a partir del 13 de agosto de 2008.

(6) El BCCh comenzó a difundir los valores para esta moneda a partir del 11 de enero de 2011.

Fuentes: Bloomberg y Reuters.

## CAPÍTULO 9: ESTADÍSTICAS MONETARIAS Y FINANCIERAS

### Cuadro 9.1.1. Base monetaria y agregados monetarios privados

(1) A partir del 23 de mayo de 2006, se publica la nueva serie de agregados monetarios. Más información en 'Agregados Monetarios: Nuevas Definiciones', de E. Arraño, correspondiente a la Serie de Estudios Económicos Estadísticos, N°53, Banco Central de Chile, mayo 2006.

(2) Los tres últimos períodos corresponden a cifras provisionales, a base de antecedentes proporcionados por el sistema financiero.

(3) El último periodo publicado entre el día 23 del mes corriente y el 6 del mes siguiente, corresponde al promedio a la primera quincena del mes.

(4) Base monetaria incluye billetes, monedas y cheques emitidos por el Banco Central, en poder del público, y reservas monetarias de bancos y sociedades financieras.

(5) C: Incluye billetes, monedas y cheques emitidos por el Banco Central en libre circulación, menos los saldos en caja del sistema financiero".

(6)  $M1 = C + D1$  (D1: Depósitos en cuenta corriente del sector privado no financiero netos de encaje) + Dv (Dv: Depósitos a la vista distintos de cuentas corrientes) + Ahv (Ahv: Depósitos de ahorro a la vista).

(7)  $M2 = M1 + Dp$  (Dp: Depósitos a plazo del sector privado) + Ahp (Depósitos de ahorro a plazo) +

Cuotas de Fondos Mutuos con inversiones en instrumentos de deuda con duración de hasta un año (sector privado no financiero) + Captaciones de Cooperativas de Ahorro y Crédito - Inv. de FM en M2 - Inv. de CAC en M2.

(8)  $M3 = M2 + \text{Depósitos en moneda extranjera del sector privado} + \text{Documentos del BCCh} + \text{Bonos de Tesorería} + \text{Letras de Crédito} + \text{Resto de cuotas de FM} + \text{Cuotas de ahorro voluntario de AFP} - \text{Inversión de FM en M3} - \text{Inversión de AFP en M3}$ .

Producto de la incorporación de nuevas fuentes de información, las series de M2 y M3 publicadas en octubre de 2017 han sido revisadas desde enero de 2005 a la fecha, debido a la actualización de los Depósitos a Plazo (Dp). Adicionalmente, se revisaron las series de Depósitos en Cuenta Corriente (D1) y Depósitos y Ahorro a la Vista (Dv + Ahv).

El último periodo publicado entre el día 23 del mes corriente y el 6 del mes siguiente, corresponde a la primera quincena del mes.

Producto de modificaciones en una de las fuentes de información no bancaria, las series de M3 y de sus componentes Cuotas de resto de fondos mutuos e Inversión de fondos mutuos en M3 publicadas en septiembre 2019 han sido revisadas desde agosto 2017.

### **Cuadro 9.1.2. Agregados monetarios reales desestacionalizados**

(1) La desestacionalización de las series se ha basado en el modelo X-12 Arima (disponible en [www.census.gov](http://www.census.gov)), incluyendo los efectos de semana santa, años bisiestos y un vector que ajusta por días de la semana, considerando feriados. El promedio móvil estacional de Henderson utilizado es de 3x9.

(2) Variación media anual.

(3) Cifras provisionales.

(4) El modelo Arima seleccionado es (1 1 0)(2 1 0).

(5) El modelo Arima seleccionado es (0 1 1)(0 1 1).

(6) El modelo Arima seleccionado es (0 1 1)(0 1 1).

(7) El modelo Arima seleccionado es (0 1 1)(1 1 1).

Producto de la incorporación de nuevas fuentes de información, las series de M2 y M3 publicadas en octubre de 2017 han sido revisadas desde enero de 2005 a la fecha, debido a la actualización de los Depósitos a Plazo (Dp). Adicionalmente, se revisaron las series de Depósitos en Cuenta Corriente (D1) y Depósitos y Ahorro a la Vista (Dv + Ahv).

Producto de modificaciones en una de las fuentes de información no bancaria, las series de M3 y de sus componentes Cuotas de resto de fondos mutuos e Inversión de fondos mutuos en M3 publicadas en septiembre 2019 han sido revisadas desde agosto 2017.

### **Cuadro 9.2.1. Colocaciones por tipo de deudor**

(1) Se construyen a partir de la información contenida en los balances individuales de cada banco. Esto es, considera solo la información del banco matriz no así la de sus filiales y sucursales en el exterior. Más información 'Estadísticas de colocaciones' de E. Arraño y B. Velásquez, correspondiente a la Serie de Estudios Económicos Estadísticos, N° 92, Banco Central de Chile, julio 2012.

(2) Cifras expresadas en pesos, calculadas utilizando el tipo de cambio de paridad contable del último día de cada mes.

(3) A partir de enero del 2004, las colocaciones comerciales y de consumo incluyen los sobregiros en cuentas corrientes.

(4) A partir de marzo de 2005, las colocaciones comerciales, de consumo y vivienda incluyen los créditos vencidos y contratos de leasing respectivos.

(5) Última cifra observada corresponde a cifras provisionales.



Fuente: Comisión para el Mercado Financiero (CMF).

### **Cuadro 9.2.2. Colocaciones según plazo y reajustabilidad, saldos**

(1) Se construyen a partir de la información contenida en los balances individuales de cada banco. Esto es, considera solo la información del banco matriz no así la de sus filiales y sucursales en el exterior. Más información 'Estadísticas de colocaciones' de E. Arraño y B. Velásquez, correspondiente a la Serie de Estudios Económicos Estadísticos, N° 92, Banco Central de Chile, julio 2012.

(2) La desagregación por plazo se obtiene del Sistema Diario de Información Monetaria y Financiera (archivo SIM01) del Banco Central de Chile.

(3) Excluye colocaciones contingentes y a través de leasing.

(4) Producto de la incorporación de nuevas fuentes de información, la composición de las series de colocaciones en moneda nacional y extranjera efectivas por plazo han sido revisadas desde septiembre de 2017 a la fecha.

### **Cuadro 9.2.3. Depósitos y captaciones en moneda nacional**

(1) Fuente: Balances individuales (archivo MB2) de la Comisión para el Mercado Financiero (CMF).

(2) La desagregación por plazo se obtiene del Sistema Diario de Información Monetaria y Financiera (archivo SIM01) del Banco Central de Chile.

(3) Desde el 1 de enero de 2003, ya no opera ninguna sociedad financiera.

### **Cuadro 9.2.4. Depósitos en moneda extranjera**

(1) Fuente: Balances individuales (archivo MB2) de la Comisión para el Mercado Financiero (CMF).

(2) Se consideran depósitos y otras obligaciones a la vista las cuentas corrientes, depósitos de ahorro a la vista y otros depósitos a la vista.

(3) Se consideran depósitos y otras captaciones a plazo los depósitos a plazo, cuentas de ahorro a plazo y bonos corrientes.

### **Cuadro 9.3.1. Activos y pasivos del Banco Central de Chile**

(1) Los saldos en moneda extranjera han sido convertidos a moneda local usando el tipo de cambio observado, publicado el último día hábil bancario de cada mes.

(2) De acuerdo con las nuevas metodologías sugeridas por el FMI, se incorporan los DEG.

(3) Corresponde a créditos netos, es decir, créditos menos obligaciones no monetarias.

(4) Incluye activos no financieros menos el patrimonio neto, más créditos menos obligaciones con empresas públicas, más otros activos menos pasivos sin clasificar.

(5) Las cifras publicadas el 7 de cada mes (o día hábil posterior) son de carácter provisorio. Las cifras definitivas son publicadas el día 23 de cada mes (o día hábil posterior).

### **Cuadro 9.3.2. Activos y pasivos del Banco Central de Chile, bancos comerciales y sociedades financieras**

(1) Fuente Banco Central, utilizando datos de archivos MB2 - Balance Individual SBIF, P03 - Composición Institucional de las Captaciones - SBIF, P15 - Composición Institucional de las Colocaciones -SBIF y B01 Instrumentos financieros no derivados - SBIF.

(2) Las cifras de los dos últimos meses son provisionales.

(3) Los saldos en moneda extranjera han sido convertidos a moneda local usando el tipo de cambio observado, publicado el último día hábil bancario de cada mes.

(4) Créditos menos obligaciones no monetarias.

(5) Incluye activos no financieros del Banco Central y del Banco Estado, más créditos menos obligaciones con empresas públicas, menos el patrimonio neto, más activos menos pasivos interbancarios no consolidados, más otros activos menos pasivos sin clasificar.

### **Cuadro 9.3.3. Activos y pasivos de bancos comerciales y sociedades**



## financieras

(1) Fuente Banco Central, utilizando datos de archivos MB2 - Balance Individual - SBIF, P03 - Composición Institucional de las Captaciones - SBIF, P15 - Composición Institucional de las Colocaciones - SBIF y B01 - Instrumentos financieros no derivados - SBIF.

(2) Las cifras de los dos últimos meses son provisionales.

(3) Los saldos en moneda extranjera han sido convertidos a moneda local usando el tipo de cambio observado, publicado el último día hábil bancario de cada mes.

(4) Créditos menos obligaciones no monetarias.

(5) Incluye activos no financieros del Banco Estado, más créditos menos obligaciones con empresas públicas, menos el patrimonio neto, más activos menos pasivos interbancarios no consolidados, más otros activos menos pasivos sin clasificar.

### Cuadro 9.3.4. Balance del Banco Central: Saldos por posición

(1) Se define como posición al total de activos menos el total de pasivos de la correspondiente especificación y, en conjunto, abarcan la totalidad del balance. La suma de éstas por lo tanto, es equivalente al patrimonio del Banco Central. Información sobre la variación de las posiciones se presenta en el cuadro 'Posiciones del balance del Banco Central: Variación de saldos'.

(2) Incluye saldos denominados en pesos y en UF.

(3) Las cifras publicadas el 7 de cada mes (o día hábil posterior) son de carácter provisorio. Las cifras definitivas son publicadas el día 23 de cada mes (o día hábil posterior).

### Cuadro 9.3.5. Posiciones denominadas en moneda extranjera del balance del Banco Central

(1) Las posiciones valoradas en moneda extranjera abarcan los activos menos los pasivos cuyo valor se ve afectado por fluctuaciones del tipo de cambio. Incluye operaciones pagaderas en moneda extranjera y operaciones pagaderas en moneda nacional, pero denominadas en moneda extranjera.

(2) Los saldos medidos en dólares estadounidenses, pueden experimentar variaciones de valor por cambio de paridad de otras divisas respecto del dólar y, también, por fluctuaciones de las tasas de interés.

(3) Las cifras publicadas el 7 de cada mes (o día hábil posterior) son de carácter provisorio. Las cifras definitivas son publicadas el día 23 de cada mes (o día hábil posterior).

### Cuadro 9.3.6. Activos de reservas internacionales: Contrapartida de las variaciones, detalle por sector y tipo de operación

(1) La variación por 'intercambio' de las reservas internacionales es igual a los flujos de intercambio del resto del balance (pasivos menos activos). Son estos flujos de contrapartida los que se detallan en el cuadro. Los que corresponden a instrumentos financieros pagaderos en moneda extranjera se clasifican como 'Pasivos netos en moneda extranjera' y los que corresponden a flujos de moneda nacional o de instrumento pagaderos en moneda nacional, se identifican como 'Operaciones de cambio'. El 'Total' por sector describe, generalmente, con mayor propiedad, flujos de fondos en moneda extranjera efectivos, dado que las operaciones de cambio no son, necesariamente, compraventa de moneda extranjera. En ciertas operaciones específicas, corresponden a pagos con moneda nacional de deudas cuyo servicio era potencialmente exigible en moneda extranjera. Columna Bancos / Operaciones de cambios incluye operaciones de entidades del Mercado Cambiario Formal no bancarias.

(2) Operaciones de cambio con entidades del sector público no financiero distintas del Gobierno Central.

(3) Incluye intereses y ajustes (de paridades y de precios) de las reservas internacionales.

(4) El saldo de reservas internacionales y de otros componentes de las posiciones denominadas en moneda extranjera se muestra en los cuadros 'Balance del Banco Central: Saldos por posición' y



'Posiciones denominadas en moneda extranjera del balance del Banco Central'. En este último, se puede verificar que el flujo por intercambio para la posición pagadera en moneda extranjera, es equivalente al total de las operaciones de cambio que se registra en el presente cuadro. En el cuadro 'Posiciones del balance del Banco Central: Variaciones de saldos' se muestra el valor en pesos de las operaciones de cambio, y con las cifras del cuadro 'Base monetaria: Contrapartida de las variaciones' se demuestra su equivalencia con los flujos de intercambio de los pasivos menos los activos pagaderos en moneda nacional.

(5) El periodo publicado el día 23 del mes (o el día hábil siguiente), corresponde a datos de la primera quincena del mes en curso y datos definitivos del mes anterior. El periodo publicado el día 7 del mes (o el día hábil siguiente) corresponde a datos provisorios del último mes informado.

#### **Cuadro 9.3.7. Base monetaria: Contrapartida de las variaciones**

(1) Adquisición neta de divisas y /o documentos pagaderos en moneda extranjera, con moneda nacional y/o documentos pagaderos en moneda nacional. La interrelación de las operaciones de cambio con activos y pasivos denominados en moneda extranjera se muestra en los cuadros 'Balance del Banco Central: Saldos por posición' y 'Posiciones del balance del Banco Central: Variaciones de saldos'.

(2) Corresponden, en general, a compraventas de moneda extranjera de contado y/o futuro y, ocasionalmente, al servicio con moneda nacional, de deuda del Banco Central a favor de los bancos, denominada y pagadera en moneda extranjera. Columna Bancos / Operaciones de cambios incluye operaciones de entidades del Mercado Cambiario Formal no bancarias.

(3) Los flujos negativos corresponden, mayoritariamente, al servicio con moneda nacional de pagarés fiscales pagaderos en dólares, a favor del Banco Central.

(4) Colocación de documentos con servicio en dólares estadounidenses a cambio de moneda nacional o de valores del Banco Central pagaderos en monedas nacionales y denominadas en moneda extranjera.

(5) Corresponde a la suma de los flujos de operaciones de cambio y de flujos de intercambio de pagarés pagaderos en moneda nacional, pero denominados en moneda extranjera. Ambas operaciones inciden en variaciones de las posiciones afectas al riesgo cambiario del Banco Central.

(6) El periodo publicado el día 23 del mes (o el día hábil siguiente), corresponde a datos de la primera quincena del mes en curso y datos definitivos del mes anterior. El periodo publicado el día 7 del mes (o el día hábil siguiente) corresponde a datos provisorios del último mes informado.

#### **Cuadro 9.3.9. Activos de reserva por monedas, anual**

(1) Convenios de crédito recíproco.

(2) A partir del cuarto trimestre de 1998 se realiza apertura por monedas, mientras tanto para dólar australiano, dólar canadiense y franco suizo se abren series a partir del segundo trimestre del 2002; antes incluidas en la serie otras monedas.

#### **Cuadro 9.3.9. Activos de reserva por monedas, trimestral**

(1) Convenios de crédito recíproco.

(2) A partir del cuarto trimestre de 1998 se realiza apertura por monedas, mientras tanto para dólar australiano, dólar canadiense y franco suizo se abren series a partir del segundo trimestre del 2002; antes incluidas en la serie otras monedas.

#### **Cuadro 9.3.13. Liquidez en moneda extranjera del Banco Central y Gobierno Central**

(1) Resumen de la Planilla de Reservas Internacionales y Liquidez en Moneda Extranjera bajo un formato distinto del estándar. El cuadro entrega un consolidado de la liquidez en moneda extranjera del Banco Central y Gobierno Central.

(2) Pagarés PCX, XERO US\$ y bonos BCX. Se incluyen flujos de vencimientos.

(3) Compromisos netos por swaps de divisas.

(4) Los datos de noviembre de 2023 en adelante, fueron actualizados con fecha 13.11.24.

### **Cuadro 9.3.14. Liquidez del sistema financiero**

Periodo: corresponde al periodo en que se evalúa el cumplimiento del encaje exigido y va desde el día 09 del mes que se indica al día 08 del mes siguiente.

Encaje Exigido: el encaje se exige en forma de promedio diario y para el periodo que se indica.

Encaje Mantenido: es el encaje promedio mantenido diario para el periodo que se indica. Las diferencias entre el Encaje mantenido y sus componentes, billetes y monedas y saldos en cuenta corriente en el Banco Central de Chile, se explican por: a) Depósito especial de los bancos en el Banco Central de Chile, ex Art. 36 de la Ley General de Bancos DFL 252 de 1960, derogado el 19 de diciembre de 1997. Se consideraba Encaje mantenido. b) Uso de reservas bancarias para la constitución de la Obligación de Reserva Técnica, Compendio de Normas Financieras, Capítulo III.A.4.

Posición de Liquidez: promedio diario de la liquidez del periodo, calculada al cierre del mismo (último día del periodo de encaje).

Billetes y Monedas: billetes y monedas de los bancos mantenidos en sus bóvedas. Corresponde al promedio diario, calculado al cierre del periodo.

Cuentas Corrientes en el BCCh: saldo promedio diario en cuenta corriente mantenido por los bancos en el BCCh, calculado al cierre del periodo.

Facilidad Permanente de Depósito: monto promedio diario depositado por los bancos a un día plazo, con tasa TPM 25 pb.

Facilidad Permanente de Liquidez: monto promedio diario solicitado por los bancos a un día plazo, con tasa TPM 25 pb.

Otras Operaciones de Mercado Abierto: monto promedio diario para el periodo, del stock vigente de las operaciones expansivas (Swap de Venta, REPO, LCGP y FLAP) y contractivas (Swap de Compra y DL).

Monto Transado Interbancario: monto promedio diario para el periodo de las operaciones interbancarias a 1 día plazo no garantizadas entre los bancos.

(3) El último periodo publicado entre el día 23 del mes corriente y el 6 del mes siguiente, corresponde a la primera quincena del mes.

## **CAPÍTULO 10: FINANZAS PÚBLICAS**

### **Cuadro 10.1. Estado de operaciones del Gobierno Central Presupuestario, mensual**

(1) El Gobierno Central está constituido por aquellas unidades de gobierno cuya acción abarca todo el territorio nacional.

(2) Los datos aquí presentados corresponden a registros de las transacciones en el momento en que se produce la obligación de efectuar un pago, es decir, se utiliza información a base devengada.

(3) Incluye intereses devengados por Fondos Especiales.

(4) Excluye el pago de bonos de reconocimiento, que se clasifica entre las partidas de financiamiento.



(5) Ingresos de Transacciones que afectan el Patrimonio neto más Venta de activos físicos clasificada en Transacciones en Activos No Financieros.

(6) Gastos de Transacciones que afectan el Patrimonio neto más Inversión y Transferencias de capital clasificadas en Transacciones en Activos No Financieros.

(7) Los ajustes por rezagos corresponden a la diferencia entre el monto devengado y el monto efectivamente girado o depositado en el período.

### **Cuadro 10.2. Estado de operaciones del Gobierno Central Total, trimestral**

(1) Corresponde al concepto de transferencias (corrientes para el gasto) del clasificador presupuestario utilizado en la Ley de Presupuestos.

(2) En presentación tradicional forma parte de Ingresos de operación.

(3) Excluye el pago de bonos de reconocimiento, que se clasifica entre las partidas de financiamiento.

(4) Ingresos de Transacciones que afectan el Patrimonio Neto más Venta de activos físicos clasificada en Transacciones en Activos No Financieros.

(5) Gastos de Transacciones que afectan el Patrimonio Neto más Inversión y Transferencias de capital clasificadas en Transacciones en Activos No Financieros.

(6) En Gobierno Central Presupuestario las líneas de Fondos especiales hacen referencia al Fondo Compensación Cobre. En el Gobierno Central Extrapresupuestario, corresponde a las operaciones del Fondo de Estabilización de Precios del Petróleo.

(7) Las cifras publicadas los 7 y 23 del mes corriente, para los meses de enero, marzo, abril, junio, julio, septiembre, octubre y diciembre son parciales (1 o 2 meses acumulados según sea el caso) Las publicaciones de febrero, mayo, agosto y noviembre corresponden a cifras trimestrales.

## **CAPÍTULO 11: ECONOMÍA INTERNACIONAL**

### **Cuadro 11.1. Crecimiento del producto interno bruto de las principales economías**

(1) La zona euro comprende hoy: Alemania, Austria, Bélgica, Chipre, España, Eslovaquia, Eslovenia, Estonia, Finlandia, Francia, Grecia, Irlanda, Italia, Luxemburgo, Malta, Países Bajos y Portugal. Grecia se incorporó el 2001, Eslovenia el 2007; Chipre y Malta el 2008. Los demás países mencionados se incorporaron el 1 de enero de 1999. A partir del 30 de noviembre de 2005, Eurostat introdujo dos cambios metodológicos en las cuentas nacionales. En primer lugar, modificó el sistema de año base por uno de encadenamiento de precios. Luego, incorporó los servicios de intermediación financiera en el cálculo del PIB. Actualmente, las series de cuentas nacionales para la zona euro están disponibles a contar del segundo trimestre de 1995 (trimestre a trimestre anualizado) y del primer trimestre de 1996 (variación en doce meses).

(2) América Latina: Países ponderados a PPC (Paridad de Poder de Compra). América Latina: Argentina, Bolivia, Brasil, Chile, Colombia, Ecuador, México, Perú, Uruguay y Venezuela.

(3) Asia emergente: Países ponderados a PPC (Paridad de Poder de Compra). Asia emergente: China, Corea del Sur, Filipinas, Hong Kong SAR, India, Indonesia, Malasia, Singapur, Tailandia y Taiwán, Provincia de China.

(4) Europa emergente: Países ponderados a PPC (Paridad de Poder de Compra). Hungría, Polonia, R. Checa y Rusia.

(5) Crecimiento PIB socios comerciales: Crecimiento de los principales socios comerciales de Chile ponderados por su participación en las exportaciones totales en dos años móviles. Los países considerados son el destino de 93% del total de las exportaciones, en promedio, para el período 1990 - 2011.

(6) Crecimiento mundial a PPC: Crecimientos regionales ponderados por la participación en el PIB mundial a PPC publicado por el FMI en World Economic Outlook (WEO, abril 2012). El crecimiento se calcula a partir de una muestra de países que representan aproximadamente el 85% del PIB mundial. Para el 15% restante se considera un crecimiento promedio de 3,7% para el período 1990-2010.

(7) Fuentes: Bureau of Economic Analysis, EE.UU. <https://www.bea.gov/> . European Central Bank <https://www.ecb.europa.eu/home/html/index.en.html> .

### **Cuadro 11.2. Índices de precios al consumidor en Estados Unidos, Zona Euro y Japón**

(1) Índice de Precios al Consumidor. Corresponde a lo que la fuente de información denomina Consumer Price Index-All Urban Consumers, serie no desestacionalizada.

### **Cuadro 11.3. Índices de precios al consumidor en América Latina, Europa emergente y Asia emergente**

(1) El set de países América Latina para inflación total son: Chile, Argentina, Brasil, México, Colombia y Perú.

El set de países América Latina para inflación sin energía ni alimentos es: Chile, Brasil, México y Perú.

IPC de Argentina empalmado en variaciones mensuales de nueva serie IPCNu sobre el índice de canasta 2008.

IPC de Chile empalmado en variaciones anuales de la serie de referencia INE canasta 2018 sobre serie canasta 2013. Más información en [www.ine.cl](http://www.ine.cl).

(2) Europa emergente incluye a Rep. Checa, Hungría, Rusia, Polonia y Turquía, tanto para inflación total como subyacente.

(3) El set de países Asia Emergente para inflación total son: Indonesia, Rep. Corea, Malasia, Tailandia, China, India y Taiwán, Provincia de China.

El set de países Asia Emergente para inflación sin energía ni alimentos son: Indonesia, Rep. Corea, Tailandia y Taiwán, Provincia de China.

### **Cuadro 11.4. Precios de productos básicos**

(1) Cobre refinado BML corresponde a la cotización del cobre grado "A" Settlement en la Bolsa de Metales de Londres.

(2) Las series de precios de petróleo West Texas Intermediate (WTI) y Brent, que se utilizan para monitorear y analizar la evolución del mercado del crudo, están altamente correlacionadas.

(3) Precio de kerosene corresponde al precio del contrato futuro con fecha de expiración más cercana para el Heating oil N°2 (combustible de calefacción) de la Costa del Golfo en Estados Unidos de América.

(4) Se considera el precio de la gasolina de 87 octanos del golfo de México, que es utilizado por ENAP como referencia para determinar los precios de los combustibles en el mercado interno.

(5) La onza troy es una medida de peso de los metales preciosos equivalente a 31,103 gr.

### **Cuadro 11.6. Índices de bolsas externas**

(1) MSCI World: Índice accionario calculado por MSCI que incluye instrumentos de Australia, Austria, Belgica, Canadá, Dinamarca, Finlandia, Francia, Alemania, Grecia, Hong Kong SAR, Irlanda, Israel, Italia, Japón, Países Bajos, Nueva Zelanda, Noruega, Portugal, Singapur, España, Suecia, Suiza, Reino Unido y EE.UU., para más información ver: <http://www.msci.com/products/Índices/tools/>

(2) MSCI Emerging Market Latinamerica: Índice accionario por MSCI que incluye instrumentos de Brasil, Chile, Colombia, México y Perú, para más información ver: <http://www.msci.com/products/Índices/tools/>

(3) MSCI Emerging Market Asia: Índice accionario por MSCI que incluye instrumentos de China, India, Indonesia, Rep. De Corea, Malasia, Filipinas, Taiwán, Provincia de China, Tailandia, para más



información ver: <http://www.msci.com/products/Índices/tools/>

(4) MSCI Emerging Market Europa: Índice accionario por MSCI que incluye instrumentos de Hungría, Polonia, República Checa, Rusia y Turquía, para más información ver: <http://www.msci.com/products/Índices/tools/>

### **Cuadro 11.7. Tasas de interés externas**

(1) Tasas anuales

(2) Desde marzo del 2001 y hasta julio del 2006, la política monetaria en Japón tuvo como objetivo los agregados monetarios. Específicamente, el Banco de Japón (BOJ) tenía como meta que los saldos promedios de las cuentas corrientes de los bancos en el BOJ alcanzaran un rango deseado. Por tanto, para ese período, la tasa de referencia utilizada debe ser la overnight call rate.

(3) Libor: Corresponde a London Inter-Bank Offered Rate. Es la tasa de interés ofrecida para los depósitos interbancarios en el mercado de Londres.

(4) Para la Tasa de política monetaria de la Zona Euro, se considera la tasa efectiva de depósito.

(5) Fuente del apartado Política Monetaria: Bancos Centrales.

(6) Fuente del apartado Bonos de gobierno a 10 años: Bancos Centrales y Oficinas del Tesoro Público.

### **Cuadro 11.8. Spreads soberanos: EMBI global spread**

(1) El Spread soberano es el premio expresado en puntos base por año, que los inversionistas exigen para invertir en instrumentos de deuda del gobierno de un país distinto de EE.UU. El EMBI global spread (Emerging Markets Bond Index global spread) es un promedio ponderado de spreads soberanos según la capitalización de mercado de cada instrumento.

(0) Este índice contiene instrumentos denominados en dólares, emitidos por gobiernos y entidades cuasi fiscales. Incluye, entre otros, bonos Brady, Eurobonds e instrumentos de deuda emitidos en el mercado local. Los países e instrumentos incluidos en este índice varían de acuerdo a si cumplen o no con los requerimientos de quienes calculan el índice. Para mayor información sobre este índice ver [www.morganmarkets.com](http://www.morganmarkets.com).

(2) JPMorgan EMBIG Latin Sovereign Spread: Diferencia entre índice de bono soberano de América Latina y bono del Tesoro de EE.UU. calculado por JPMorgan, para más información ver:

<http://www.jpmorgan.com/pages/jpmorgan/investbk/solutions/research/indices/product>.

(3) JPMorgan EMBIG Asia Sovereign Spread: Diferencia entre índice de bono soberano de Asia emergente y bono del Tesoro de EE.UU. calculado por JPMorgan, para más información ver:

<http://www.jpmorgan.com/pages/jpmorgan/investbk/solutions/research/indices/product>.

(4) JPMorgan EMBIG Europe Sovereign Spread: Diferencia entre índice de bono soberano de Europa emergente y bono del Tesoro de EE.UU. calculado por JPMorgan, para más información ver:

<http://www.jpmorgan.com/pages/jpmorgan/investbk/solutions/research/indices/product>.

## **CAPÍTULO 12: EXPECTATIVAS ECONÓMICAS**

### **Cuadro 12.1. Encuesta de expectativas económicas, mensual, distintos indicadores (BCCh)**

(1) Encuesta mensual a un selecto grupo de académicos, consultores y ejecutivos o asesores de instituciones financieras. El levantamiento se cierra el día hábil siguiente de conocerse el IPC del mes anterior y los resultados son publicados a las 8:30 hrs. del día hábil siguiente en la página de Internet [www.bcentral.cl](http://www.bcentral.cl), en la sección: Áreas>Encuestas económicas (link <https://www.bcentral.cl/web/banco-central/areas/encuestas-economicas>).

(2) Fines de cada mes.

## Cuadro 12.2. Encuesta de operadores financieros

Se realizan dos EOF en el periodo comprendido entre dos reuniones de política monetaria y está dirigida a las personas responsables de las decisiones financieras de cada institución invitada a participar de esta encuesta. Dichas instituciones pertenecen a la industria bancaria local, a las administradoras de fondos de pensiones, compañías de seguros, corredoras de bolsa, agentes de valores, fondos mutuos y entidades extranjeras que operan activamente con Chile.

La EOF se difunde dos días hábiles luego de la publicación de la Minuta de la RPM y tres días hábiles antes de la RPM, a las 8:30 hrs. aprox.

A contar de julio de 2011 se incorpora la medición de Expectativas de TPM 3 meses en adelante, reemplazando la consulta de TPM 18 meses en adelante.

La consulta "A fin de año" de la variable "Expectativas de Tipo de Cambio" corresponde al término del año en curso hasta la encuesta de la segunda quincena de agosto, cuando comienza a representar el término del año siguiente.

Para efectos de presentación, la tabla de distribución y gráficos están estructurados en los siguientes intervalos: IPC: 10 centésimas. TPM: 25 centésimas. Tipo de cambio: 5 pesos.

A partir de febrero 2018, se cambia la periodicidad de la EOF y se modifican sus preguntas. En lo adelante se consulta adicionalmente, sobre las perspectivas de inflación y proyecciones de tasa de política monetaria en el corto plazo. En la sección de tipo de cambio se eliminan las estimaciones a 3 meses y hacia final de año, agregándose una estimación a 28 días.

## Cuadro 12.3. Expectativas de inflación (mercado secundario)

(1) Seguro de inflación: Corresponde al punto medio de los precios de compra y venta, sobre las variaciones de la unidad de fomento a un plazo determinado. Esta operación permite capturar las inflaciones esperadas a distintos períodos (1, 2,..12 meses, etc). La fecha de liquidación, o compensación, del Seguro Inflación corresponde al día hábil previo al cambio de IPC en el "Sistema de Reajustabilidad de la UF", lo que ocurre el día 9 de cada mes. Corresponde a la cotización de una compra o venta a plazo de unidades de fomento, a un precio determinado de antemano. Un banco "A" se compromete a pagar una tasa fija (predeterminada) de inflación, expresada como un valor UF, sobre un monto de capital en UF y un plazo acordado, y un agente "B" se compromete a pagar en la fecha de vencimiento la tasa de inflación efectiva, expresada como un valor UF a esa fecha, sobre ese mismo monto y plazo. Con este instrumento es posible especular respecto de la tasa de inflación futura, o establecer coberturas para posiciones en pesos.

(2) Compensación inflacionaria: La compensación inflacionaria (CI) permite identificar la inflación que esperan los agentes para un período determinado.

(3) Compensación inflacionaria spot: Se calcula a partir de la diferencia entre las tasas de interés nominales y reales de instrumentos de similar riesgo y duración (bonos benchmark y swap promedio cámara en pesos y UF).

(4) Compensación inflacionaria forward: se obtiene de las compensaciones inflacionarias spot y capturan la compensación inflacionaria entre períodos, tal que compensación inflacionaria forward 3y2 representa la inflación futura a 3 años, en 2 años más; y compensación inflacionaria forward 5y5 representa la inflación futura a 5 años, en 5 años más.

(5) Porcentaje de encuestados que responde "mucho" a la pregunta ¿Cuánto cree usted que subirán los precios de las cosas dentro de los próximos 12 meses?.

(6) Inflación esperada en 12 meses (Comercio e Industria).

## Cuadro 12.6. Expectativas económicas, trimestral, síntesis de los resultados (UCh)

(1) Porcentaje de los entrevistados que contesta una de las opciones de cada pregunta.

## Cuadro 12.7. Índice de percepción de la economía, por componentes (Ipec)

(1) El Índice de percepción de la economía, Ipec, es un índice compuesto, calculado a partir de la



combinación de las respuestas del público a cinco preguntas que miden la percepción de la situación económica personal actual, la situación económica actual del país, la situación económica futura del país a largo plazo y las expectativas de consumo de artículos para el hogar. El rango es de 0 a 100, donde 100 indica las mejores percepciones.

(2) El índice de percepción de la economía, para cada trimestre, se calcula como promedio del índice mensual.

(3) A contar de marzo 2022 GfK cambió la forma de levantamiento del IPEC pasando desde un formato telefónico a uno web, con una muestra efectiva de 1.100 personas. Para asegurar la migración de metodología, GfK realizó el estudio en paralelo (telefónico y online) durante los meses de noviembre y diciembre de 2021, donde no se encontraron variaciones significativas y se mantuvieron las tendencias.