Informe Mensual *enero 2021*

Estadísticas Monetarias y Financieras*

Introducción

A continuación, se presentan las principales estadísticas monetarias y financieras con datos actualizados a enero 2021. Estas corresponden a información reportada por todos los bancos del país. Las definiciones y una mayor desagregación de las series contenidas en este informe se encuentran disponibles en la ***Base de Datos Estadísticos del Banco Central de Chile.***

Contacto: dineroybanca@bcentral.cl

Tasas de interés y flujos de colocación y captación

Tasas de interés de colocación por tipo de deudor (1): (tasas base anual 360 días)	
consumo ($):	19.3%
comerciales ($):	5.5%
comercio exterior (US$):	1.9%
vivienda (UF):	2.3%

En enero, la tasa de interés de los créditos comerciales aumentó a 5,5% (diciembre: 5,0%), mientras que la tasa de los préstamos de comercio exterior disminuyó a 1,9% (diciembre: 2,4%). Por su parte, las tasas de interés de los créditos de consumo y para la vivienda se mantuvieron en 19,3 y 2,3%, respectivamente.

El aumento de la tasa de interés de los préstamos comerciales se explicó por una mayor tasa del producto sobregiros; mientras en comercio exterior, la disminución se debió a menores tasas de sus dos componentes.

Las tasas de captación en pesos se mantuvieron en niveles similares a los del mes previo, situándose en 0,5; 0,4 y 0,6% para los plazos de 30 a 89 días, 90 días a un año y uno a tres años, respectivamente.

Gráfico 1: Tasas de interés por tipo de deudor (1)

(tasas base anual 360 días, porcentaje)

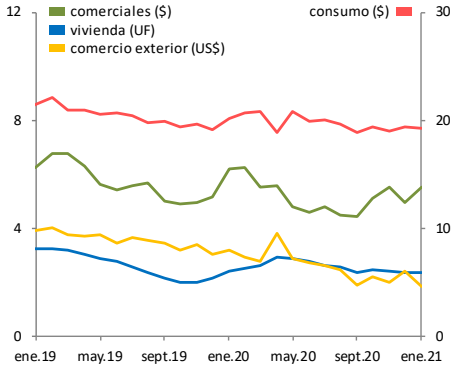

Fuente: Banco Central de Chile.

Saldos de colocaciones nominales por tipo de deudor

Saldo de colocaciones nominales por tipo de deudor (2): (variación anual)	
consumo:	-14.4%
comerciales:	6.2%
comercio exterior:	-28.2%
vivienda:	7.9%
total:	2.5%

El crecimiento anual del stock total de colocaciones en enero fue de 2,5% (diciembre: 2,4%) debido a un mayor dinamismo de los créditos comerciales, el que fue compensado parcialmente por el resto de los componentes. En efecto, los préstamos comerciales presentaron un crecimiento anual de 6,2% (diciembre: 5,8%). Por su parte, los créditos de vivienda anotaron un crecimiento de 7,9% en doce meses (diciembre: 8,1%), mientras que los préstamos de consumo y de comercio exterior cayeron 14,4 y 28,2% anual (diciembre: -14,1 y -27,8%), respectivamente.

Gráfico 2: Colocaciones nominales por tipo de deudor (2)

(variación anual, porcentaje)

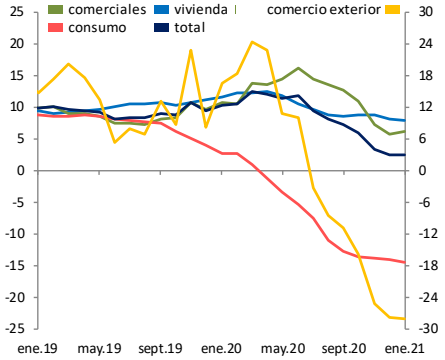

Fuente: Banco Central de Chile.

Agregados monetarios

Agregados monetarios (3) (variación anual)	
M1:	63.6%
M2:	8.1%
M3:	6.9%

M1 registró un crecimiento anual de 63,6% en enero (diciembre: 53,9%), explicado por aumentos de saldos en todos sus componentes, a excepción de las cuentas corrientes de empresas. Por su parte, la variación de M2 fue de 8,1% (diciembre: 4,9%), impulsada principalmente por la incidencia de M1. A su vez, M3 tuvo un crecimiento de 6,9% (diciembre: 6,7%), explicado por la mayor incidencia de M2, la que fue compensada parcialmente por una disminución de las tenencias de documentos del Banco Central.

Gráfico 3: Agregados monetarios nominales (3)

(variación anual, porcentaje)

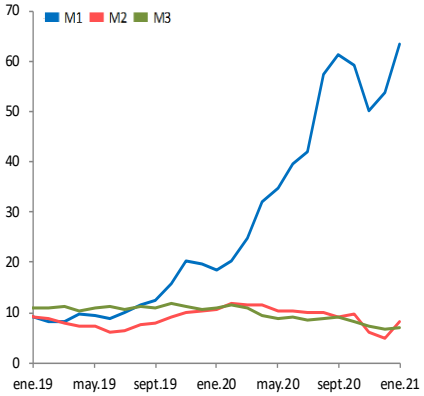

Fuente: Banco Central de Chile.

* *Considerando los desafíos que la crisis sanitaria ha impuesto sobre la recolección de datos básicos, el Banco Central de Chile ha hecho esfuerzos adicionales con sus proveedores de información para minimizar el impacto en la calidad de sus estadísticas. Por ello, de disponer de nueva información, las cifras publicadas podrían presentar revisiones excepcionales o mayores a las registradas históricamente.*

Anexo gráficos

1.- Tasas de interés, flujos e incidencias de colocaciones por tipo de deudor (1)

Tasa de interés promedio, base anual 360 días, *(porcentaje)*

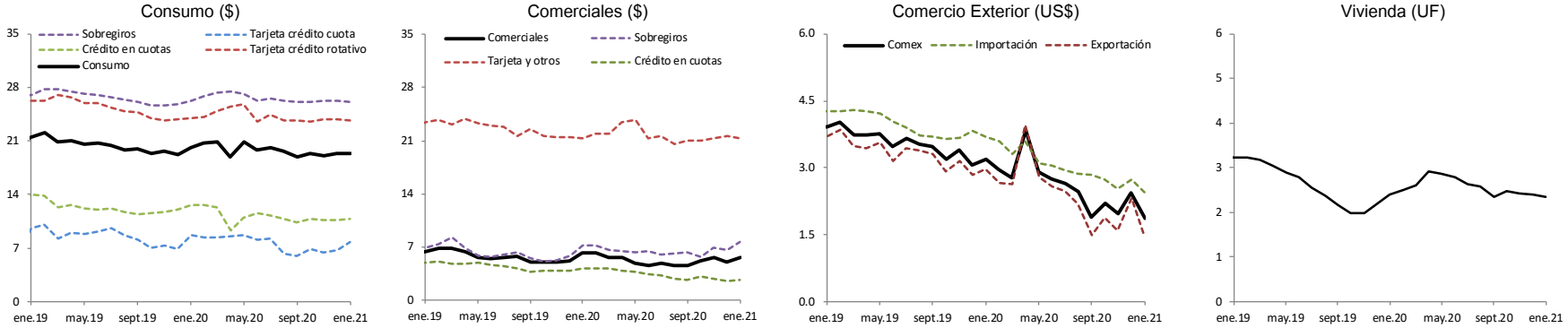

Fuente: Banco Central de Chile.

Total flujo mensual, *(miles de millones de pesos)*

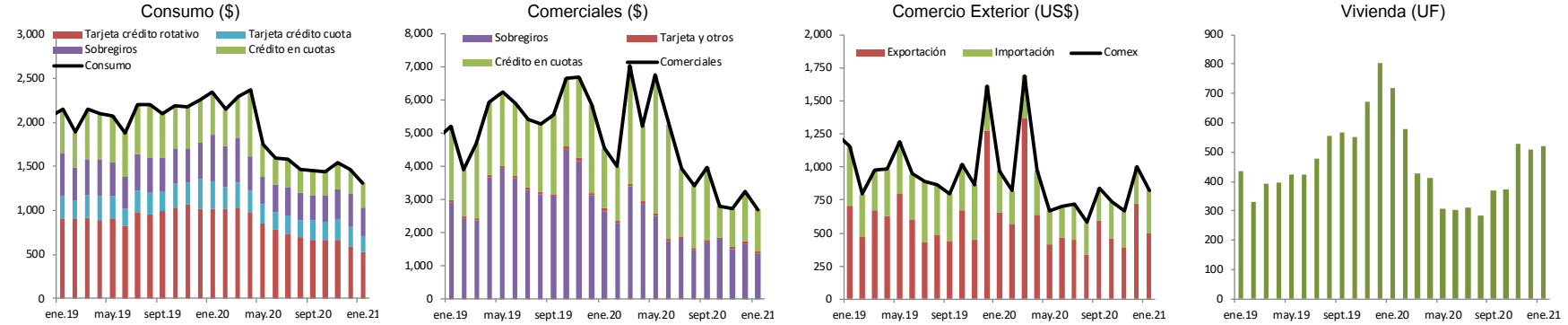

Fuente: Banco Central de Chile.

Incidencias en la tasa de interés promedio, base anual 360 días, (puntos porcentuales)

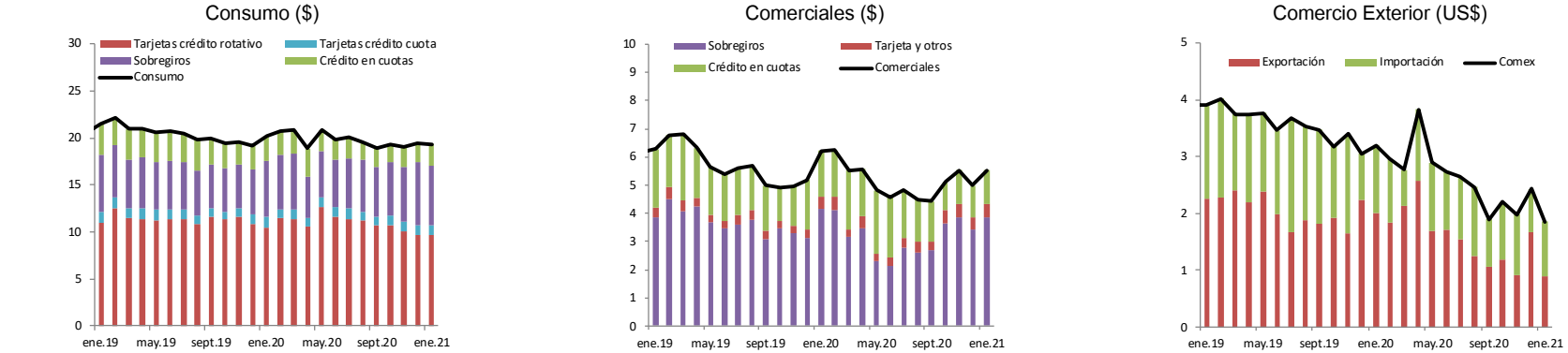

Fuente: Banco Central de Chile.

Tasas de interés y flujos de captaciones por plazo

(tasa base anual 360 días, miles de millones de pesos)

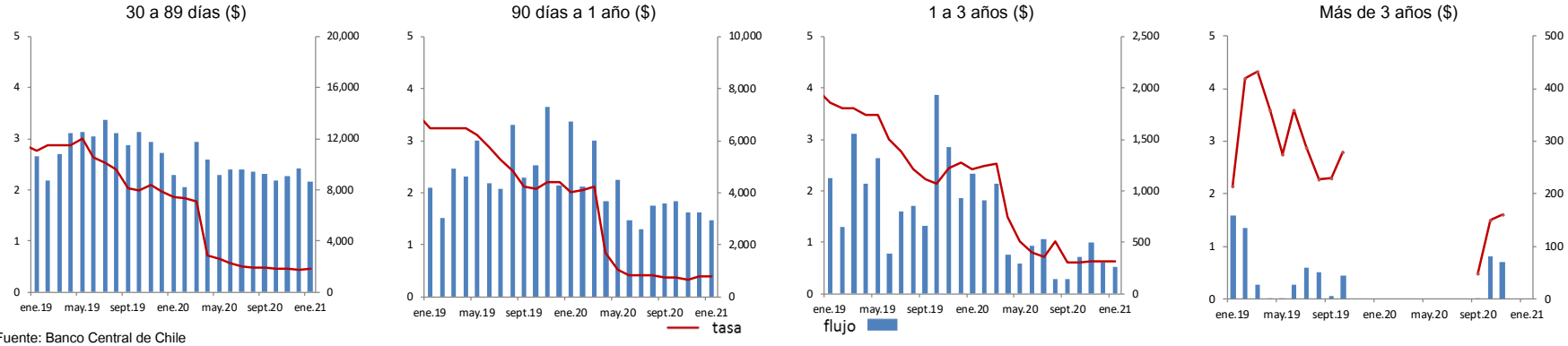

Fuente: Banco Central de Chile

2.- Saldos colocaciones nominales por tipo de deudor (2) *(variación anual y mensual, porcentaje)*

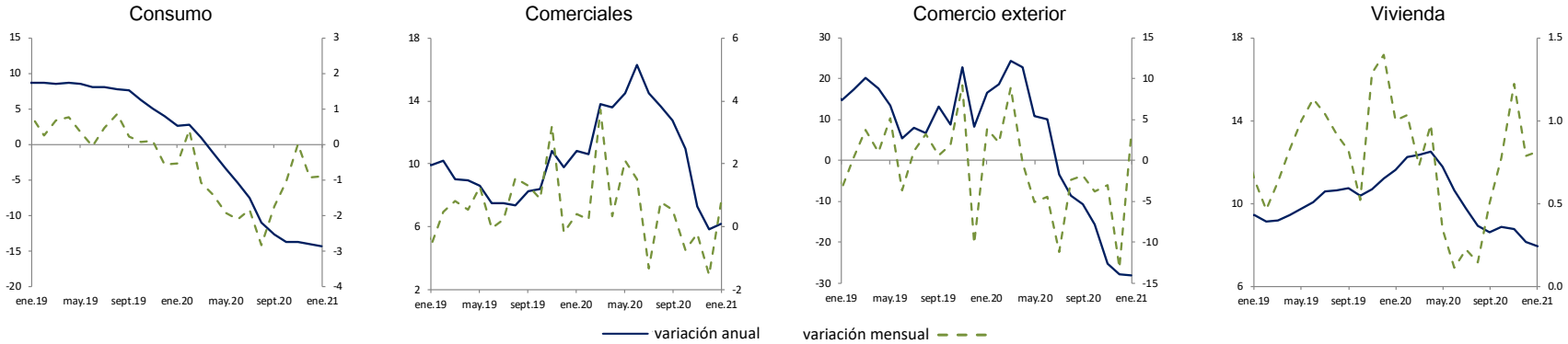

Fuente: Banco Central de Chile en base a balances individuales proporcionados por la Comisión para el Mercado Financiero.

3.- Agregados monetarios nominales y sus componentes (3) *(incidencia en la variación anual, porcentaje)*

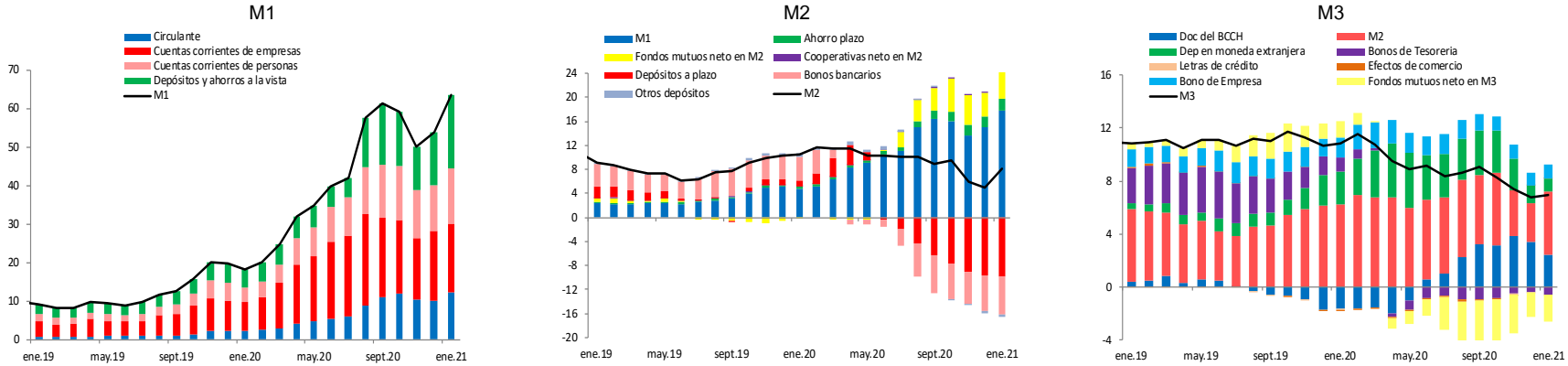

Fuente: Banco Central de Chile.

Notas:

1) Tasas de interés: Corresponden a tasas de interés efectivas promedios ponderadas y flujos totales efectivos de las operaciones realizadas en el mes por el sistema bancario en la Región Metropolitana. Las tasas de interés nominales ($) se expresan en base 360 días, usando la conversión de interés simple. Los gráficos de incidencias en la tasa de interés promedio por producto corresponden a la participación relativa del flujo y tasa de una determinada operación en la tasa de interés promedio. La definición de cada concepto y el detalle de la participación de cada uno de los productos se encuentra en el documento "Estadísticas de Tasas de Interés del Sistema Bancario" de E. Arraño, P. Filippi, C. Vásquez (Serie de Estudios Económicos Estadísticos, N° 113, Banco Central de Chile, julio 2015). Los gráficos que presentan meses sin valores (discontinuidad en la serie), implica que no se registraron operaciones para ese periodo.
2) Colocaciones. Corresponden a los saldos en pesos chilenos del último día hábil de cada mes, obtenidos de los balances individuales de cada banco comercial. Esto es, no considera las operaciones de las filiales y sucursales en Chile y en el exterior. El último período corresponde a cifras provisionales. Más información se encuentra disponible en "Estadísticas de colocaciones" de E. Arraño y B. Velásquez (Serie de Estudios Económicos Estadísticos, N° 92, Banco Central de Chile, julio 2012).
3) Agregados Monetarios. Corresponden a los promedios diarios mensuales. Se construyen a partir de información de: bancos comerciales, Comisión para el Mercado Financiero, Depósito Central de Valores, Superintendencia de Pensiones y Tesorería General de la República. Los tres últimos períodos corresponden a cifras provisionales. Más información se encuentra disponible en "Agregados Monetarios: Nuevas Definiciones", de E. Arraño (Serie de Estudios Económicos Estadísticos, N°53, Banco Central de Chile, mayo 2006).