



NOTA DE PRENSA

Santiago, 12 de enero de 2021

Resultados de la Encuesta sobre Créditos Bancarios del cuarto trimestre del 2020

Las condiciones de oferta de crédito son menos restrictivas para la cartera de hogares y dejan de profundizar su limitación para el caso de empresas. En tanto, la demanda se percibe más dinámica en el segmento de hogares, a diferencia de la cartera de empresas, donde continúa debilitada.

Oferta

Las restricciones de otorgamiento de crédito a los hogares continuaron reduciéndose en el cuarto trimestre del año pasado. Así, para la cartera destinada al financiamiento de viviendas y consumo, la fracción de bancos que reporta condiciones más estrictas disminuye desde 36 y 42 a 9% y 8%, respectivamente. Asimismo, la proporción de bancos que informan estándares más flexibles aumenta a 27% para la cartera de vivienda y 33% para consumo vs 0% para ambos segmentos, en el trimestre previo.

Por otro lado, respecto del trimestre anterior, la oferta de crédito permanece restrictiva en el segmento de empresas, pero en general las limitaciones dejan de profundizarse. Así, para las pymes, las condiciones de crédito se mantienen limitadas para un 36% de las instituciones, porción levemente inferior a la observada en el trimestre anterior (45%). En tanto, para las firmas grandes, la fracción de bancos que reporta estándares más restringidos de crédito se reduce desde 64 a 29% y aumenta, desde 0 a 7%, la de quienes indican estándares más flexibles.

Asimismo, para las empresas inmobiliarias, la fracción de entidades que reporta condiciones más estrictas baja a 27% (64% el período anterior), mientras que, para las empresas constructoras, esta fracción disminuye desde 64 a 33%.

Demanda

La demanda de crédito se percibe más dinámica en el segmento de hogares en el último trimestre del año pasado, revirtiendo la debilidad observada en los períodos previos. Así, para consumo y vivienda, disminuye significativamente la proporción de entidades que reportan un debilitamiento de la demanda, desde 83 y 55 a 8% y 9%, respectivamente. Asimismo, aumenta la fracción de bancos que considera que la demanda se fortaleció en el período, desde 0 a 50% para la cartera de consumo y, desde 9 a 64% para los créditos de vivienda.

Como contrapartida, la demanda de crédito de grandes empresas y pymes se mantiene debilitada en el cuarto trimestre del 2020. Para el primer caso, la fracción de bancos que considera que la demanda se atenuó, disminuye ligeramente desde 57 a 50% y, se reduce la de aquellos que observan un fortalecimiento (14 a 7%). En cuanto a las pymes, la demanda se percibe más debilitada para un 36% de los bancos encuestados (46% en el trimestre previo) y, la proporción de entidades que reporta un fortalecimiento se mantiene en 9%.

Por sectores, para la cartera inmobiliaria se reportan condiciones algo más favorables, mientras que en construcción se mantiene la impresión de un menor dinamismo. Así, para el primer segmento, se incrementa la proporción de bancos que percibe un fortalecimiento, y disminuye desde 64 a 18% la de aquellos que observan un debilitamiento. En tanto, respecto a las empresas constructoras, aunque la porción de bancos que señala una demanda más acotada disminuye desde 64 a 44%, no hay instituciones que reporten un fortalecimiento (9% en el trimestre previo).

Antecedentes

Esta encuesta tiene por objeto dar a conocer la percepción acerca de los cambios en los estándares de aprobación de nuevos créditos y en la demanda por financiamiento bancario, durante el trimestre para el cual se realiza la encuesta. Se efectúa a los ejecutivos responsables de las áreas de crédito de las instituciones bancarias en Chile. Los resultados de esta encuesta permiten obtener información sobre la percepción del comportamiento del crédito y la demanda agregada con el fin de comprender mejor los factores económicos y financieros que explican su evolución.

Para más información, el cuestionario con las preguntas de la encuesta y las cifras de los resultados agregados para el período 2003-2020, así como la metodología empleada, se encuentran disponibles en la página web del Banco Central (www.bcentral.cl).

Para contactarse con la Gerencia de Comunicaciones del Banco Central de Chile, puede escribir al correo electrónico comunicaciones@bcentral.cl o llamar al teléfono (56-2) 2670 2438 - 2670 2274.

Figura 1: Cambio en la Oferta de Crédito (1)
(porcentaje del total de respuestas)

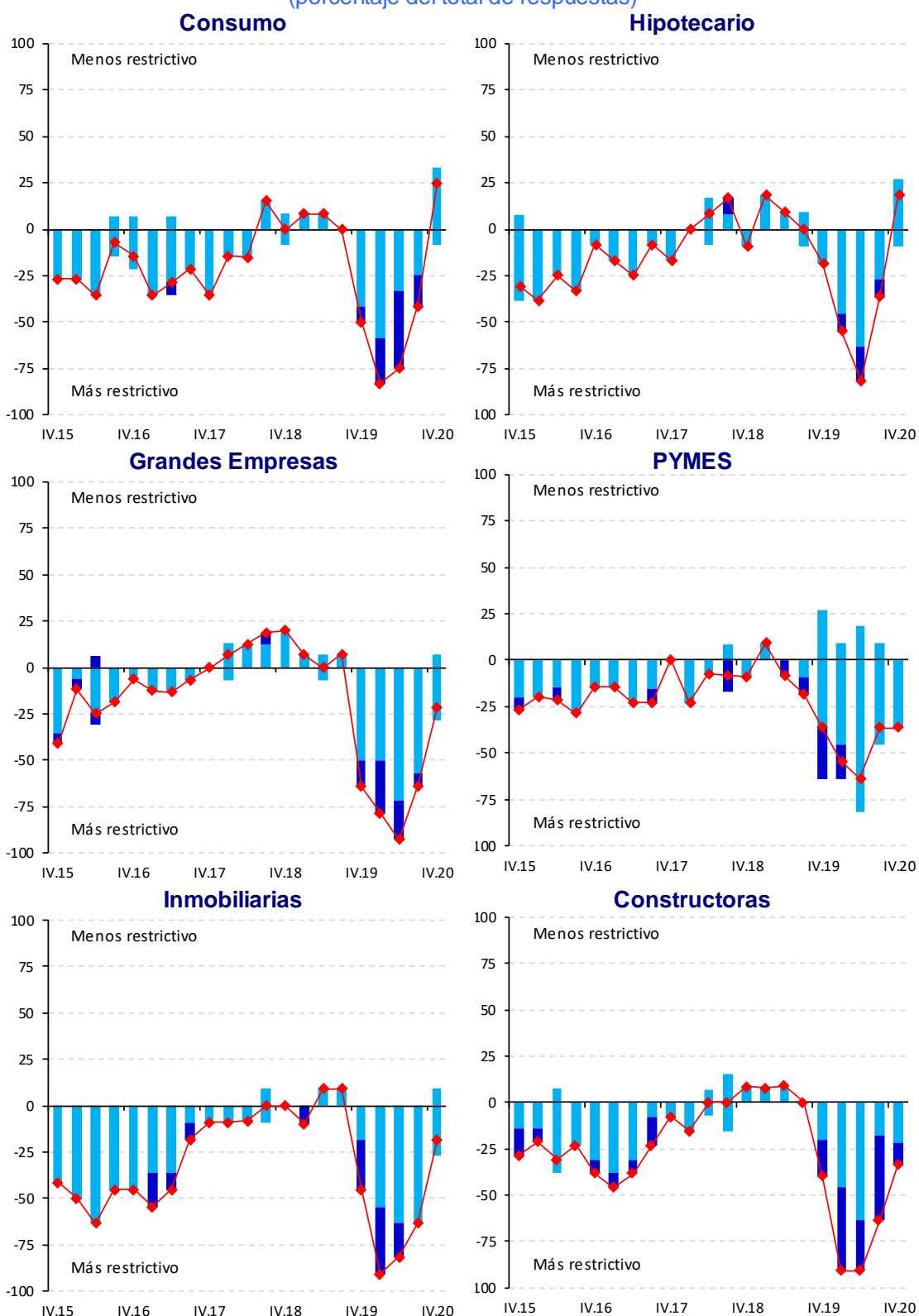

(1) Desde junio de 2010 se considera aquellos bancos que mantienen colocaciones en el respectivo segmento.
 —◆— Corresponde a la diferencia entre el número de bancos encuestados que opinaron que los estándares de aprobación de créditos eran menos restrictivos, en algún grado, y el número de quienes consideraron que dichos estándares eran más restrictivos, en algún grado, como porcentaje del total de respuestas.

■ Porcentaje de bancos que reportan una variación moderada en la oferta de crédito.
 ■ Porcentaje de bancos que reportan una variación significativa en la oferta de crédito.

Fuente: Banco Central de Chile

Figura 2: Cambio en la Demanda de Crédito (1)
(porcentaje del total de respuestas)

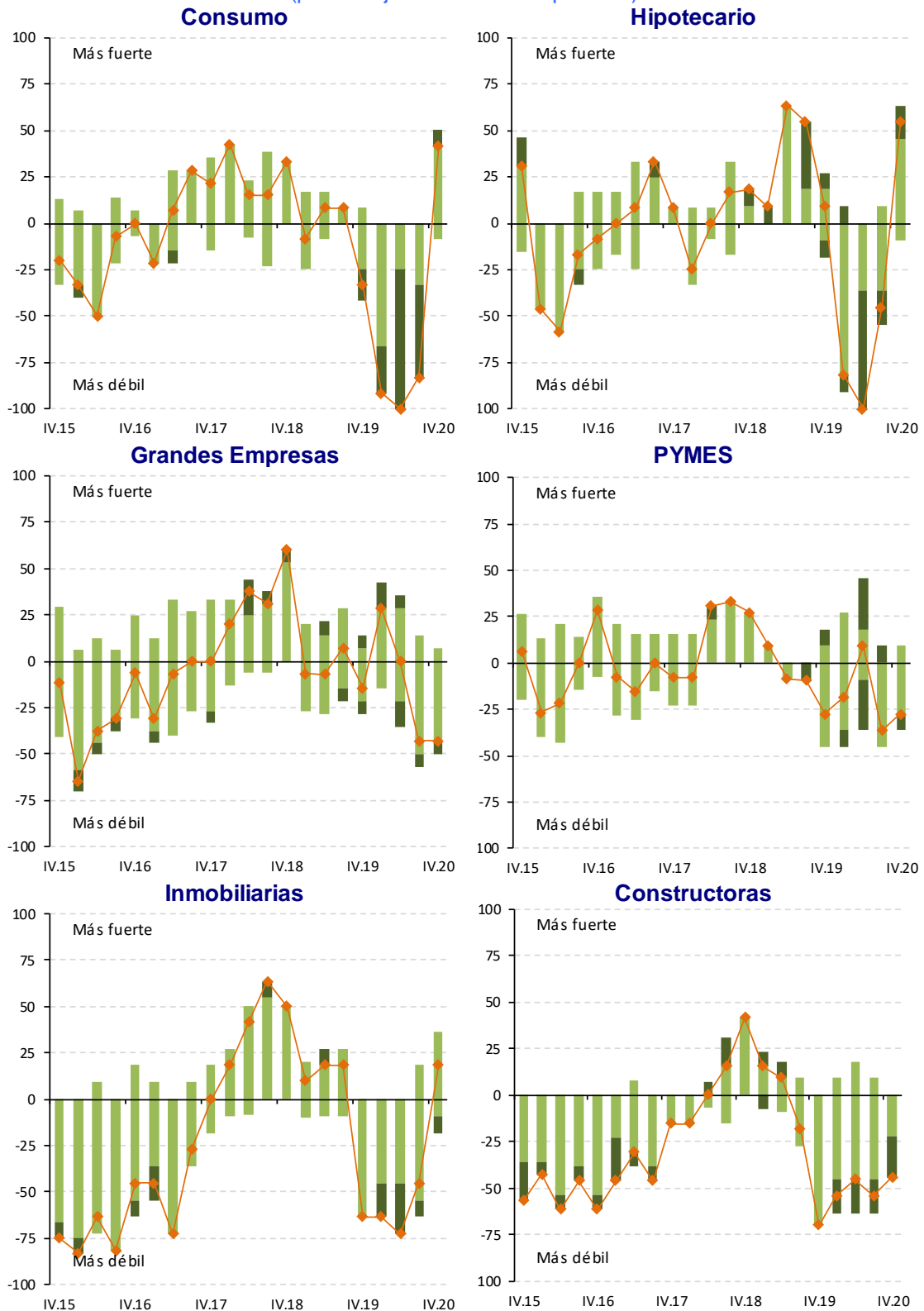

(1) Desde junio de 2010 se considera aquellos bancos que mantienen colocaciones en el respectivo segmento.
 —◆— Corresponde a la diferencia entre el número de bancos encuestados que perciben un fortalecimiento de las solicitudes de créditos, en algún grado, y el número de quienes consideraron que dichas solicitudes se han debilitado, en algún grado, como porcentaje del total de respuestas

■ Porcentaje de bancos que reportan una variación moderada en la demanda de crédito.
 ■ Porcentaje de bancos que reportan una variación significativa en la demanda de crédito.

Fuente: Banco Central de Chile