



NOTA DE PRENSA

Martes 1 de diciembre de 2020.

Imacec octubre 2020

De acuerdo con la información preliminar, el Imacec⁽¹⁾ de octubre de 2020 cayó 1,2% en comparación con igual mes del año anterior (Gráfico 1). La serie desestacionalizada disminuyó 0,5% respecto del mes precedente y cayó 0,9% en doce meses. El mes registró un día hábil menos que octubre de 2019.

El resultado del Imacec se vio impactado por los efectos de la emergencia sanitaria asociada al Covid-19, que influyó en la movilidad de las personas y el normal funcionamiento de establecimientos productivos. En este contexto, las actividades que explicaron la caída fueron los servicios y la producción de bienes, con disminuciones de 4,9% y 1,3%, respectivamente. En contraste, el comercio creció 17,0%, contribuyendo positivamente al resultado anterior (Gráfico 2).

En tanto, la caída del Imacec desestacionalizado fue explicada por el desempeño de los servicios, compensado parcialmente por la producción de bienes (Gráfico 3).

Gráfico 1: Imacec
(tasas de variación porcentual)

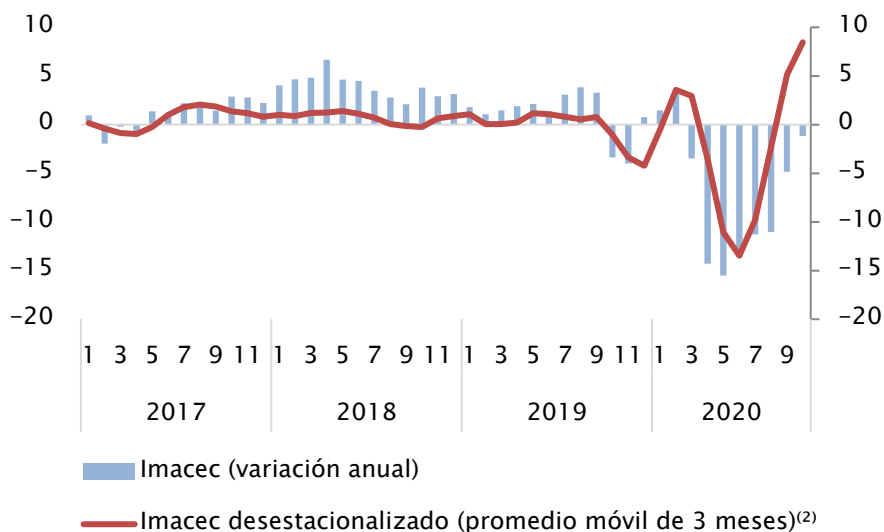

Análisis del Imacec por actividad

1. Producción de bienes

El menor desempeño de la producción de bienes⁽³⁾ fue explicado por la agrupación resto de bienes⁽⁴⁾, que anotó una disminución de 8,1%, asociado a la caída de la construcción. Compensaron parcialmente el resultado anterior, la industria manufacturera y la minería con alzas de 4,9% y 1,6%, respectivamente.

Acorde con cifras ajustadas por estacionalidad, la producción de bienes exhibió un aumento de 3,1% respecto del mes anterior. Resto de bienes y, en menor medida, la industria manufacturera impulsaron este resultado, mientras que minería cayó.

2. Comercio

El crecimiento de la actividad comercial fue impulsado por todos sus componentes, siendo el comercio minorista el de mayor dinamismo.

Consistente con lo anterior, el comercio mostró un aumento de 0,9% respecto del mes precedente, acorde a cifras desestacionalizadas.

3. Servicios

En los servicios⁽⁵⁾ destacaron las caídas de restaurantes y hoteles, transporte y educación.

Asimismo, cifras desestacionalizadas dan cuenta de una caída de 3,3% respecto al mes anterior.

Según el anuncio realizado el día 3 de noviembre, esta nota constituye la primera publicación del nuevo desglose del Imacec, que considera las agrupaciones producción de bienes, comercio y servicios.

Considerando los desafíos que la crisis sanitaria ha impuesto sobre la recolección de datos básicos, el Banco Central de Chile ha hecho esfuerzos adicionales con sus proveedores de información para minimizar el impacto en la calidad de las estadísticas. Sin embargo, es relevante señalar que las cifras entregadas en esta oportunidad podrían estar sujetas a mayores revisiones que las registradas históricamente, las cuales serán difundidas de acuerdo al calendario de publicaciones y revisiones de Cuentas Nacionales disponible en la página web institucional.

Gráfico 2: Contribución a la variación anual del Imacec
(tasas de variación y contribuciones porcentuales)

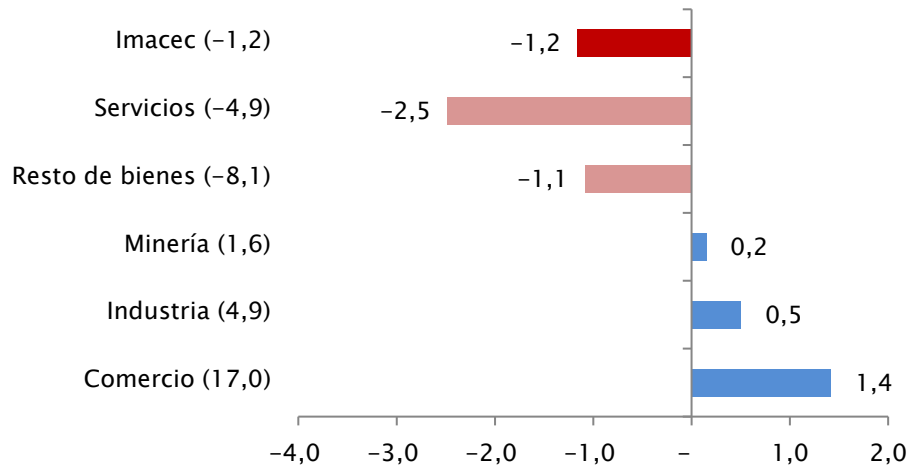

Nota: Variación anual entre paréntesis y contribuciones porcentuales en barras.

Gráfico 3: Contribución a la variación mensual del Imacec desestacionalizado
(tasas de variación y contribuciones porcentuales)

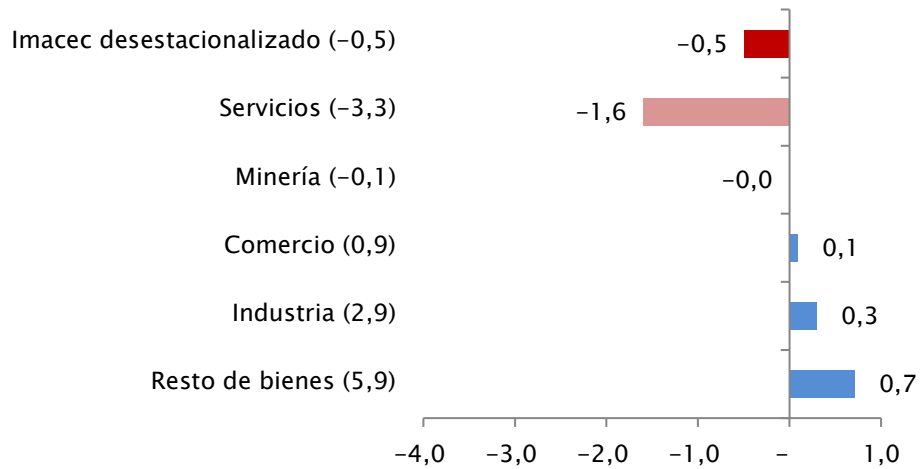

Nota: Variación mensual entre paréntesis y contribuciones porcentuales en barras.

(1) El Indicador Mensual de Actividad Económica (Imacec) es una estimación que resume la actividad de los distintos sectores de la economía en un determinado mes, a precios del año anterior; su variación interanual constituye una aproximación de la evolución del PIB. Para mayores detalles acerca de las estimaciones de Cuentas Nacionales en sus distintas frecuencias, ver el documento "[Cuentas Nacionales de Chile: Métodos y fuentes de información](#)".

(2) La serie desestacionalizada se obtiene a partir de la agregación de sus componentes ajustados por estacionalidad. Estos provienen del cálculo realizado según el proceso X-13 ARIMA-SEATS. Debido a que las series mensuales pueden contener *shocks* que dificultan la interpretación de las tasas de variación, se utilizan promedios móviles para facilitar el análisis temporal. En este caso particular, se presenta el promedio de los últimos tres meses del Imacec desestacionalizado, con respecto al promedio de los tres meses previos.

(3) Producción de bienes incluye las actividades minería, industria manufacturera y resto de bienes.

(4) La agrupación resto de bienes considera las actividades agropecuario-silvícola, pesca, EGA y gestión de desechos, y construcción.

(5) Los servicios consideran las actividades restaurantes y hoteles, transporte, comunicaciones y servicios de información, servicios financieros, servicios empresariales, servicios de vivienda e inmobiliarios, servicios personales y administración pública.

El Imacec no minero incluye las actividades industria manufacturera, resto de bienes, comercio, servicios, y los impuestos a los productos (derechos de importación e impuesto al valor agregado).

Los periodistas que necesiten contactarse con el Banco Central de Chile pueden hacerlo a través de la Gerencia de Comunicaciones en el correo electrónico comunicaciones@bcentral.cl o en el teléfono (56-2) 2670 2438 – 2670 2274.