



BANCO CENTRAL DE CHILE

BASES DE LICITACIÓN EN LÍNEA N° 90000332

**OBRAS DE SUMINISTRO, INSTALACIÓN Y PUESTA EN MARCHA
DE MIGRACIÓN DE CARGAS ELÉCTRICAS
EN EL EDIFICIO AGUSTINAS 1180
DEL BANCO CENTRAL DE CHILE**

GERENCIA DE GESTIÓN CONTABLE Y PLANIFICACIÓN

SEPTIEMBRE 2020

Handwritten mark



BANCO CENTRAL DE CHILE

BASES ADMINISTRATIVAS

1. Introducción

Mediante el presente proceso de Licitación, el Banco Central de Chile requiere contratar las Obras de Suministro, Instalación y Puesta en Marcha de Migración de Cargas Eléctricas en el Edificio Agustinas N°1180 del Banco Central de Chile, de acuerdo con las Especificaciones Técnicas indicadas en el Anexo A de estas Bases de Licitación.

En adelante los productos y/o servicios antes señalados se denominarán el “Producto” o los “Productos” y/o el “Servicio” o los “Servicios” o las “Obras”. Por otra parte, los Proveedores interesados en participar en este proceso se mencionarán como la “Empresa” el “Proveedor” o los “Proveedores” o el “Contratista”, el Portal de Compras del Banco Central de Chile como el “Portal” y el Banco Central de Chile, como el “Banco”.

En el presente Proceso de Compra, podrán presentar Ofertas únicamente Proveedores que sean personas naturales o jurídicas chilenas.

Las presentes Bases de Licitación contienen las condiciones técnicas, administrativas, legales y económicas, bajo las cuales será contratada por el Banco la provisión de las Obras y/o Servicios, así también como las formalidades que los Proveedores deberán cumplir al presentar sus ofertas.

Asimismo, se hace presente que a las Obras objeto de la presente contratación les serán aplicables las reglas establecidas en el Código del Trabajo en materia de Subcontratación, por tanto, su ejecución deberá ajustarse estrictamente a los términos de esta Cotización. Para estos efectos, la Empresa deberá considerar la entrega de toda la documentación que se describe en el Anexo N°2 “Documentación Empresas Contratistas” del Anexo B, Modelo de Contrato. La información deberá ser presentada en las oficinas de IRC VERIFICADORA LTDA. (Avda. Apoquindo N°5555, Oficina 603, Las Condes), antes del día 20 de cada mes.

Para adjudicar esta Licitación, las Ofertas recibidas se evaluarán considerando los antecedentes contenidos en la misma, tanto en sus aspectos técnicos como económicos, y será resuelta de acuerdo con los criterios que se indican en el numeral sobre “Evaluación de Ofertas” de estas Bases.

La adjudicación será formalizada mediante la suscripción de un Contrato, de acuerdo al Modelo de Contrato incluido como Anexo B de estas Bases.

El presente proceso será gestionado a través del Portal y será el único canal de comunicación electrónico entre el Banco y los Proveedores.

Los Proveedores interesados en participar en este proceso de Licitación, comunicarán su interés aceptando el “Acuerdo de Participación” establecido en el Portal como prerequisite



BANCO CENTRAL DE CHILE

de participación, dentro del plazo indicado para estos efectos en el Calendario de Actividades. Aquellos Proveedores que no cuenten con una cuenta de acceso al Portal, deberán solicitar su creación a los correos electrónicos mzamora@bcentral.cl con copia a licitaciones@bcentral.cl, indicando en el Asunto el número y nombre de este proceso de Licitación, Razón Social, RUT y domicilio del Proveedor, además del nombre, teléfono y correo electrónico de la persona de contacto.

Forman parte integrante de estas Bases de Licitación, los siguientes documentos:

- Acuerdo de Participación (Portal)
- Calendario de Actividades (Portal)
- Formularios para la Presentación de Ofertas (Portal)
- Bases Administrativas
 - Anexo A: Especificaciones Técnicas.
 - Anexo B: Modelo de Contrato a Suscribir

2. Calendario de actividades

El proceso de Licitación se ajustará al Calendario de Actividades que se encuentra en el Portal en la sección “Contenido” de este proceso. El Banco podrá modificar el Calendario de Actividades, lo que será informado a los Proveedores mediante la mensajería del Portal.

3. Visita a Terreno

Los Proveedores que hayan manifestado su interés en participar en este proceso deberán visitar las dependencias del Banco, con el propósito de conocer las características del proyecto y de las áreas de trabajo. La visita se efectuará en la fecha indicada en el Calendario de Actividades. En esta visita deberán adquirir un conocimiento adecuado respecto de las características, la forma y condiciones del terreno, de la ubicación y la naturaleza de los trabajos, la cantidad y calidad de los materiales, equipos y mano de obra, necesarios para la ejecución del Servicio. Asimismo, en dicha visita se explicarán los detalles asociados al proyecto, además de recorrer el área a intervenir, observando las características, y haciendo presente cualquier particularidad que no esté prevista en las bases que pudiesen entorpecer el cumplimiento de la correcta prestación del Servicio. La no concurrencia de un Proveedor a esta visita, la inhabilitará para participar en este proceso.

Para participar en esta visita, los Proveedores deberán entregar una nómina del personal que concurrirá a las dependencias del Banco. Dicha nómina deberá incluir los nombres completos y cédula de identidad o RUT de las personas nominadas y ser enviada a los correos electrónicos licitaciones@bcentral.cl, smunoz@bcentral.cl y mzamora@bcentral.cl, antecedentes que se recibirán hasta las 14:00 horas del día anterior a la visita.



BANCO CENTRAL DE CHILE

4. Consultas y aclaraciones

Corresponderá a los Proveedores efectuar y solicitar, en las fechas señaladas en el Calendario de Actividades, las preguntas u observaciones correspondientes a este proceso de Licitación, como asimismo, respecto de posibles inconsistencias, omisiones u errores en las Bases y en sus Anexos.

Asimismo, en esta instancia corresponderá a los Proveedores manifestar cualquier condición o situación adicional o distinta de lo establecido por el Banco en estas Bases, instancia en la cual el Banco se pronunciará respecto del planteamiento efectuado.

Las consultas de los Proveedores sólo deberán formularse por medio del sistema de mensajería que provee el Portal, haciendo referencia en el asunto a CONSULTAS - “LICITACIÓN N°90000332 OBRAS DE SUMINISTRO, INSTALACIÓN Y PUESTA EN MARCHA DE MIGRACIÓN DE CARGAS ELÉCTRICAS EN EL EDIFICIO AGUSTINAS 1180 DEL BCCH”.

El Banco comunicará a través del sistema de mensajería del Portal las respectivas preguntas, observaciones, respuestas y aclaraciones, dentro del plazo indicado en el Calendario de Actividades, sin indicar el autor de las preguntas u observaciones formuladas.

Para todos los efectos, el o los documentos de aclaraciones y respuestas a preguntas u observaciones que el Banco comunique formarán parte integral de estas Bases de Licitación.

5. Plazo de ingreso y Forma de presentación de las ofertas en el Portal

Las Ofertas Técnica y Económica deberán ser ingresadas en el Portal, hasta las **14:00** horas de la fecha señalada para tal efecto en el Calendario de Actividades, en la forma señalada en el presente numeral. Para estos efectos, el Proveedor deberá iniciar el proceso de ingreso de la oferta con la debida antelación para completar lo requerido en el plazo señalado.

Los Proveedores deberán utilizar en sus ofertas formatos estándar de documentos (.doc; .pdf; .xls; .jpg) y considerar que el tamaño individual de los documentos a subir en el Portal no debe ser superior a 20Mb.

Todos los antecedentes solicitados en las presentes Bases, en los Anexos y en los Formularios, se considerarán de carácter obligatorio y formarán parte de la evaluación de las Ofertas Técnicas y Económicas.

La participación de un Proveedor en este Proceso de Licitación implica la aceptación pura y simple de las presentes Bases de Licitación, de sus Anexos y del “Acuerdo de Participación” que ha sido aceptado por el representante del Proveedor como requisito preliminar al momento de acceder a los antecedentes de este Proceso a través del Portal.



BANCO CENTRAL DE CHILE

Si por cualquier motivo el Proveedor que haya manifestado su interés en participar de este proceso, decidiera no presentar una oferta, deberá enviar una comunicación de excusa indicando esta situación y el motivo de su desistimiento. En caso contrario, el Banco se reserva el derecho de no considerar al Proveedor en futuros Procesos de Compras.

El Banco se reserva el derecho a solicitar a los Proveedores mayores precisiones o aclaraciones respecto de las ofertas presentadas.

5.1. Antecedentes Administrativos

Los antecedentes administrativos que deberán ser ingresados al Portal son los que a continuación se detallan:

5.1.1. Formularios de Declaraciones

El Proveedor deberá incluir las siguientes Declaraciones, utilizando para ello, los formularios que se adjuntan en el Portal, firmados por el Representante Legal del Proveedor, los cuales no deberán ser modificados:

1. Estructura vigente de la Sociedad.
2. Declaración de Conflicto de Intereses.
3. Declaración de Confidencialidad.
4. Declaración de Cumplimiento Técnico, Administrativo y Legal.
5. Declaración de No Registrar Saldos Insolutos de Remuneraciones ni Cotizaciones de Seguridad Social.

5.1.2. Antecedentes Legales

El Proveedor deberá incluir los siguientes antecedentes legales:

- a. Fotocopia simple del RUT del Proveedor y de su(s) Representante(s) legales que suscribirían las Declaraciones y el Contrato.
- b. Certificado de vigencia de la sociedad, emitido con no más de 3 meses a la fecha de su presentación.
- c. Certificado de vigencia de la representación legal, emitido con no más de 3 meses a la fecha de su presentación.
- d. Escritura Pública en la cual constan los poderes de representación del Representante Legal del Proveedor para la suscripción del Contrato. Si el Proveedor ha presentado estos antecedentes producto de su participación en otros Procesos de Compras en los últimos 12 meses en el Banco, sólo deberá adjuntar las modificaciones de las escrituras asociadas a este último periodo,



BANCO CENTRAL DE CHILE

debiendo hacer referencia al Proceso en la cual entregó tales antecedentes.

5.2. Oferta Técnica

El Proveedor deberá presentar una Oferta Técnica que incluya una descripción detallada de su propuesta, de tal forma que permita al Banco entender cómo el Proveedor cumplirá con todos los requerimientos señalados en las especificaciones técnicas contenidas en el Anexo A de estas Bases de Licitación, de acuerdo con el siguiente detalle:

- 1) Propuesta Técnica (debe incluir todo lo solicitado en el Anexo A)
- 2) Antecedentes de la Empresa (9.3, punto 1)
- 3) Organigrama del equipo de trabajo propuesto (9.3, punto 2)
- 4) Currículum del Personal de la Obra (9.3, punto 3)
- 5) Nómina de proyectos ejecutados en los últimos 5 años (9.3, punto 4)
- 6) Presentación del Plan de Trabajo: (9.3, punto 5)

NOTA IMPORTANTE: La Propuesta Técnica y todos los documentos que la conforman, **no deben incluir precios ni tarifas, como tampoco condiciones técnicas, legales, administrativas o comerciales distintas de las establecidas en estas Bases.** El Banco se reserva el derecho de declarar inadmisibles las Ofertas Técnicas que no cumplan con esta exigencia

5.3. Oferta Económica

El Proveedor deberá ingresar en el Portal su Oferta Económica por los Productos y/o Servicios, y en el plazo establecido en el Calendario de Actividades para tales fines.

La Oferta Económica deberá ser Pura y Simple, de tal manera que sólo se indique el precio ofertado por los Productos y/o Servicios, más el impuesto que corresponda, considerando estrictamente el formato presentado por el Banco, sin incorporar observaciones o condiciones adicionales respecto de la oferta presentada.

La Oferta Económica deberá tener una validez mínima de 90 días corridos.

La Oferta Económica debe considerar el total de lo requerido para la cabal provisión o prestación de los Productos y/o los Servicios, según lo señalado en las presentes Bases de Licitación y conforme se estipula en las Especificaciones Técnicas del Anexo A. El Banco no considerará como válidas aquellas Ofertas que no cumplan con estas exigencias.

Los precios ofertados deberán comprender todo impuesto, derecho, arancel, permiso, comisión, remuneración, estipendio u honorario y, en general, toda suma o gasto que sea necesaria para proveer los Productos y/o Servicios al Banco, en sus recintos y en las



BANCO CENTRAL DE CHILE

fechas acordadas, de forma tal que ninguna otra suma deba ser pagada por el Banco por el suministro o prestación de los Productos y/o Servicios a que este proceso de Licitación se refiere.

6. Garantías

6.1. Garantía de Fiel Cumplimiento de Contrato

Para garantizar el fiel cumplimiento de las obligaciones que deriven del Contrato que se suscriba, el adjudicatario deberá presentar a más tardar al momento de suscribir el Contrato, una garantía por un monto equivalente al 10 % de valor total de Contrato, incluido el impuesto correspondiente, documento con vigencia superior en 180 días corridos a la fecha de término de las Obras encomendados a la Empresa y su Recepción Provisoria, obligándose el adjudicatario a prorrogarla, renovarla o reemplazarla, según sea el caso, en todas las oportunidades que sea necesario mientras se encuentren vigentes las obligaciones que se caucionan en dicho Contrato. Esta prórroga, renovación o reemplazo, deberá ser efectuada por el adjudicatario con no menos de 10 días hábiles bancarios de anticipación a la fecha de vencimiento de la Garantía de Fiel Cumplimiento de Contrato en poder del Banco. El no cumplimiento oportuno de esta obligación facultará al Banco para hacer efectiva la garantía que se encuentre en su poder.

6.2. Tipos de Garantía

Para los efectos de la(s) garantía(s) señalada(s) precedentemente, los Proveedores podrán otorgar uno de los siguientes tipos de garantía:

- a) Boleta Bancaria de Garantía: Deberá ser pagadera a la vista y tomada directamente por el Proveedor a favor del Banco Central de Chile.
- b) Póliza de seguro de garantía con cláusula de ejecución inmediata o Póliza de caución a primer requerimiento. Emitida por una compañía de seguros establecida en Chile y depositada en la Comisión para el Mercado Financiero, cuya cobertura permita hacer efectiva la totalidad de la garantía al solo requerimiento del Banco.
- c) Certificado de Fianza a la Vista otorgado por una Institución de Garantía Recíproca (IGR), pagadero a la vista y de carácter irrevocable.

Para los efectos indicados, la glosa de esta garantía deberá señalar que ella se extiende “Para garantizar el fiel cumplimiento del Contrato”.



BANCO CENTRAL DE CHILE

7. Apertura de Ofertas

La apertura de las Ofertas se llevará a cabo en dos instancias:

- a) Apertura de Ofertas Técnicas: Será de carácter privado y se realizará en la fecha indicada en el Calendario de Actividades, con la participación de un Abogado de la Fiscalía, del Gerente de Gestión Contable y Planificación o quien este designe y del Encargado del Proceso de Compras.

En dicha oportunidad se verificará la entrega de los antecedentes solicitados, levantándose un Acta que será suscrita por los funcionarios del Banco.

Los Proveedores que hayan dado cumplimiento a los requisitos exigidos por el Banco para presentar la Oferta Técnica y presenten una situación solvente, de acuerdo con los antecedentes económicos y financieros presentados y/o con los antecedentes comerciales que consten de fuentes de acceso público, serán evaluados técnicamente.

Efectuada la evaluación de los antecedentes de las ofertas técnicas, el Banco determinará los Proveedores técnicamente elegibles, los cuales serán considerados para la etapa de evaluación económica.

El Banco comunicará a los Proveedores cuyas propuestas no sean consideradas técnicamente elegibles, y se dejará su Oferta Económica sin abrir.

- b) Apertura de Ofertas Económicas: Sólo las Ofertas de los Proveedores técnicamente elegibles serán consideradas en esta instancia y se realizará en la fecha indicada en el Calendario de Actividades. Este proceso se efectuará en las mismas condiciones y con los mismos participantes de la Apertura de Ofertas Técnicas.

En dicha oportunidad se verificará la entrega de las ofertas económicas, levantándose un Acta que será suscrita por los funcionarios del Banco.

8. Re Oferta Económica

8.1. Presentación de Re Oferta Económica

Si el Banco lo determina conveniente, podrá solicitar a los Proveedores técnicamente elegibles, que hayan presentado una Oferta Económica válida, ingresar en el Portal una segunda Oferta Económica en la fecha y plazo establecido en el Calendario de Actividades, y en los mismos términos y condiciones señalados en el numeral "Oferta Económica" de estas Bases.

En este caso, una vez realizada la primera apertura económica, el Banco les informará a todos los Proveedores técnicamente elegibles, vía mensajería del Portal, la



BANCO CENTRAL DE CHILE

situación comparativa del precio bruto total de su Oferta Económica respecto de las demás Ofertas, según el siguiente semáforo de alerta:

SEMÁFORO DE ALERTA:

Verde:	Entre un 0% y 5%: ubicada entre las más bajas, pero no necesariamente es la oferta más económica.
Amarillo:	Más de un 5% y hasta un 10% mayor: ubicada entre estos porcentajes con respecto a la oferta más económica.
Rojo:	Más de un 10% mayor: ubicada por sobre este porcentaje con respecto a la oferta más económica.

En esta etapa, los Proveedores tendrán la opción de mantener su Oferta Económica inicial o de presentar una nueva Oferta Económica (Re Oferta) a un precio menor. En cualquier caso, los Proveedores deberán ingresar su Re Oferta en el Portal, aun si deciden mantener su precio.

8.2. Apertura de Re Oferta Económica

La apertura de la Re Oferta Económica de los Proveedores técnicamente elegibles, se realizará en la fecha indicada en el Calendario de Actividades. Este proceso se efectuará en las mismas condiciones y con los mismos participantes señalados en la apertura de Ofertas Técnicas, y podrá participar también un representante de cada Proveedor considerado Técnicamente Elegible.

El Encargado del Proceso de Compras comunicará a cada Proveedor Técnicamente elegible la fecha, hora y ubicación de la Apertura, en caso que esta sea presencial, o la información para ingresar a la sesión de Apertura, si esta fuera virtual.

En la Apertura se verificará el ingreso al Portal de las Re-Ofertas Económicas, levantándose un Acta que será suscrita por los funcionarios del Banco. En esta Acta se dejará constancia escrita de la participación de los representantes de los Proveedores en la apertura de la Re Oferta, si fuera el caso.

En caso que un Oferente presente una Re-Oferta de precio mayor a la inicial, el Banco se reserva el derecho de descartarla, y de considerar en el proceso de evaluación económica su Oferta Económica inicial. Excepcionalmente, el Banco podrá aceptar una Re Oferta con un precio superior, sólo en caso que el Proveedor justifique que incurrió en errores manifiestos, los que serán evaluados caso a caso por el Banco.

En caso que el Banco resuelva no solicitar Re Ofertas, invitará a los Proveedores considerados Técnicamente Elegibles a participar del Acto de Apertura de Ofertas Económicas iniciales, situación que les será comunicado oportunamente.



BANCO CENTRAL DE CHILE

9. Evaluación de Ofertas

9.1. Admisibilidad Requisitos Formales

Luego de efectuada la apertura de las Ofertas Técnicas, el Encargado del Proceso de Compras evaluará los Antecedentes Administrativos y declarará como **inadmisibles** las que no cumplan con los requisitos formales mínimos establecidos en estas Bases.

9.2. Evaluación Técnica

La Evaluación Técnica será realizada por el Encargado Técnico del Proceso de Compras. Serán consideradas como Técnicamente Elegibles aquellas ofertas que cumplan con todos los requerimientos detallados en el siguiente cuadro:

N°	Descripción	Cumple/ No Cumple (Sí/No)
1	<u>Antecedentes de la Empresa:</u> La Empresa debe acreditar una antigüedad mínima de 5 años en el mercado chileno, ligada al rubro eléctrico, fabricación y/o montaje de tableros eléctricos y construcción de salas técnicas.	
2	Organigrama del equipo de trabajo propuesto, el que deberá señalar como estará organizado el equipo de trabajo designado para la ejecución de las Obras, en términos de cantidad de personas, roles que desempeñará y perfiles profesionales de cada uno.	
3	<u>Currículum del Personal de la Obra (indicar certificaciones):</u> <ul style="list-style-type: none">▪ Supervisor de Obra: deberá contar con título de Ingeniero de Ejecución en Electricidad, Ingeniero Eléctrico o Ingeniero Civil en Electricidad, especializado en montaje y cableado eléctrico e instalación de tableros eléctricos, con experiencia igual o superior a 3 años. Lo anterior deberá ser acreditado mediante la presentación del título y de cartas emitidas por anteriores mandantes y/o Actas de recepciones finales, donde conste su participación. Debe adjuntar Certificado de Título Profesional y de Cursos de Especialización. Y detalle de trabajos que ha liderado.▪ Jefe de Obra: deberá contar con un título de Técnico en eléctrico, con licencia Clase B SEC,	



BANCO CENTRAL DE CHILE

	<p>con experiencia demostrable en montaje de tableros eléctricos.</p> <ul style="list-style-type: none">▪ Técnico eléctrico: deberá contar con al menos licencia Clase C SEC, con experiencia demostrable en montaje de tableros eléctricos.▪ Prevencionista de Riesgo: Deberá contar con título de ingeniería en prevención de riesgos con experiencia igual o superior a 3 años en obras de similar envergadura.	
4	<p>Nómina de proyectos ejecutados en los últimos 5 años de similar envergadura, ya sea en el exterior o interior de los edificios, la cual deberá contener una lista de mínimo 3 clientes.</p> <p>Indicar en tabla:</p> <ul style="list-style-type: none">▪ Empresa para la cual realizó el proyecto.▪ Fecha de ejecución del proyecto.▪ Detalle del proyecto ejecutado.▪ Nombre de persona de contacto.▪ Teléfono persona de contacto.▪ Correo de persona de contacto. <p>Nota: El Banco se reserva el derecho de efectuar consultas a los contactos indicados y eventualmente coordinar visitas que permitan validar la información contenida en la oferta.</p>	
5	<p><u>Presentación del Plan de Trabajo:</u> Debe describir el orden lógico con el cual ejecutarán los trabajos, enfocado a las consideraciones o requerimientos descritos, tales como:</p> <ul style="list-style-type: none">▪ Carta Gantt: Ajustada al plazo establecido por el Banco para la ejecución de las obras, el que deberá estar alineado con el Plan de Trabajo. Debe indicar la ruta crítica.▪ Desglose de mano de obra, en directa e indirecta, que participará en el tiempo.▪ Turnos de trabajo que se considera▪ Consideraciones respecto a la calidad▪ Consideraciones logísticas.▪ Seguridad de las personas.▪ Orden de la obra.▪ Ingreso de materiales.▪ Listado de herramientas y equipamiento disponible en obra.	



BANCO CENTRAL DE CHILE

	<ul style="list-style-type: none">▪ Organigrama del proyecto. Explicitar a empresas subcontratistas que estima incorporar y los trabajos que desarrollarían, junto con el CV de dichas empresas.	
--	--	--

El Encargado del Proceso de Compras recibirá del Encargado Técnico su evaluación técnica. De esta evaluación, obtendrán las Ofertas consideradas como “Técnicamente Elegibles.

9.3. Evaluación Económica

La Evaluación Económica será efectuada por el Encargado del Proceso de Compras, de conformidad a los siguientes criterios:

- a) Sólo serán consideradas las Ofertas Económicas presentadas por los Proveedores considerados como Técnicamente Elegibles en la etapa de Evaluación Técnica.
- b) Se seleccionará al Proveedor que presente la Oferta Económica con el Precio más bajo para el total de las Obras, impuestos incluidos.

9.4. Resolución de empates

Si en el resultado de la Evaluación Final de las Ofertas Económicas se produjera un empate entre dos o más Proveedores, se adjudicará la Licitación al Proveedor que posea la mayor experiencia en Obras similares. En caso que se mantenga la situación de empate, se establece como segundo mecanismo de desempate, la selección de la oferta que presente al Supervisor de Obras con la mayor experiencia en la labor de supervisor de contratos de este tipo.

9.5. Informe Final

El resultado consolidado de las Evaluaciones Técnica y Económica, junto con la Propuesta de Adjudicación, constará en un único Informe Final, que será firmado por el Jefe Departamento Infraestructura y Servicios, por el Encargado Técnico y por el Jefe de Departamento de Adquisiciones.

10. Adjudicación de la Licitación

El Banco aceptará la Propuesta de Adjudicación presentada en forma total, o declarará desierto el Proceso de Licitación, esto último cuando no se presenten ofertas elegibles o cuando éstas no resulten convenientes a sus intereses, con sujeción a lo previsto en las presentes Bases, sin derecho de los Proveedores a entablar acción o reclamo por indemnizaciones, retribuciones o compensaciones de ninguna especie.



BANCO CENTRAL DE CHILE

El Banco comunicará los resultados del Proceso de Licitación a cada uno de los Proveedores Técnicamente Elegibles, en la fecha señalada para ello en el Calendario de Actividades, mediante la mensajería del Portal y su publicación en el sitio Web del Banco (www.bcentral.cl).

11. Desistimiento

Si comunicada la adjudicación de la Licitación, el adjudicatario desistiera de formalizar el Contrato, se le impedirá participar nuevamente en Procesos de Compra del Banco, salvo que justificare, a plena satisfacción del Banco, los motivos de su desistimiento.

En este evento, el Banco podrá adjudicar la Licitación al Proveedor que le seguía en precio o realizar nuevamente un Proceso de Compra si lo estima conveniente.

Si la comunicación de adjudicación de la Licitación no se le enviara en la fecha máxima establecida para ello en el Calendario de Actividades, el adjudicatario tendrá derecho a desistirse y retirar los antecedentes, documentos y garantías presentados, sin cargo para el Banco, siendo éste el único efecto legal de la referida falta de comunicación de aceptación de la propuesta.

12. Contrato

Dentro del plazo máximo de 5 días hábiles bancarios, contados desde la comunicación de la adjudicación de la Licitación, el Banco enviará al adjudicatario el Contrato por Obras requeridas, el cual deberá ser suscrito por éste en un plazo no superior a los 5 días hábiles bancarios contados desde la fecha de su envío.

El Contrato contendrá las condiciones establecidas en el Modelo que se adjunta como Anexo B, incorporando en lo que corresponda, las condiciones de la oferta presentada por el adjudicatario y que hayan sido aceptadas por el Banco, además de las adecuaciones que resulten del proceso de consultas y aclaraciones de esta Licitación.

A más tardar al momento de suscribir el Contrato, el adjudicatario deberá entregar la Garantía de Fiel Cumplimiento del mismo.

Para todos los efectos legales, las presentes Bases, al igual que el Acuerdo de Participación, la Oferta, las consultas, observaciones, respuestas y aclaraciones, formarán parte integrante del Contrato.

La no suscripción del Contrato o la no entrega de la Garantía de Fiel Cumplimiento del Contrato, dentro del plazo indicado, dará derecho al Banco para dejar sin efecto la adjudicación, sin derecho a reclamo, acción o indemnización alguna por parte del adjudicatario.



BANCO CENTRAL DE CHILE

13. Subcontratación

En este Proceso de Licitación, los Proveedores podrán, si ello es factible y técnicamente conveniente, subcontratar el cumplimiento de algunas de las obligaciones, siempre que se declare expresamente en la Oferta Técnica y sea aceptado por el Banco.

14. Cesión

El Proveedor y/o adjudicatario, según corresponda, no podrá ceder o transferir, sea total o parcial, los derechos y obligaciones que nacen con ocasión de esta Licitación y del contrato que se suscriba, salvo autorización expresa del Banco.

BANCO CENTRAL DE CHILE



BANCO CENTRAL DE CHILE

ANEXO A ESPECIFICACIONES TÉCNICAS

1. GENERALIDADES

1.1. Introducción

El Banco Central de Chile requiere contratar mediante el presente proceso de Licitación, un conjunto de obras civiles y especialidades técnicas, destinadas a normalizar la red de distribución eléctrica del edificio institucional, el cual se encuentra ubicado en calle Agustinas N°1180, comuna de Santiago.

El edificio de Agustinas cuenta en la actualidad con una Vertical Eléctrica que contiene los suministros Normal, Esencial, Crítico y Clima, que van desde la Sala Eléctrica de Tableros Generales, en Zócalo, hasta el 7° Piso, es necesario realizar la migración de cargas de los tableros eléctricos del tercer piso del mencionado edificio a la sala técnica del piso.

Las presentes Especificaciones Técnicas, detallan los alcances mínimos que debe cumplir el Contratista para llevar a cabo la ejecución del proyecto, conforme a la Normativa Nacional vigente y cualquier situación no contemplada en este documento como también, toda modificación que se desee realizar a las Especificaciones Técnicas, deberá contar con la aprobación previa del Encargado Técnico del Banco.

Estas Especificaciones Técnicas forman parte de un conjunto de disposiciones administrativas y complementan en lo que no es contrario a todas las prescripciones contenidas en las Normas Chilenas del Instituto Nacional de Normalización y la Ordenanza General de Urbanismo y Construcciones, las cuales se consideran conocidas y respetadas por el Contratista en las distintas fases de las obras.

El Contratista deberá consultar al Encargado Técnico del Banco, aquellas omisiones inevitables que la experiencia indique como necesarias para dar un buen término a la obra, tanto en calidad, cantidad o como para lograr una perfecta terminación.

Es obligación del Contratista conocer exhaustivamente toda la información, compatibilizarla e informar cualquier discrepancia oportunamente al Encargado Técnico del Banco, antes de iniciar el proceso constructivo, para que ésta sea resuelta sin obstaculizar el desarrollo de la obra.

La modalidad de contratación se establece como “a serie de precios unitarios”.



BANCO CENTRAL DE CHILE

1.2. Alcance de los Trabajos

La instalación requerida contempla la intervención de los tableros eléctricos ubicados en el tercer piso del edificio institucional del Banco Central de Chile, correspondiente a sectores interiores de carácter estratégicos. Ubicado en calle Agustinas N° 1180.

Los trabajos están referidos principalmente a:

- a) Suministro y Montaje de tablero Eléctrico.
- b) Realizar tendido de alimentadores.
- c) Realizar tendido de conductores, respetando condición patrimonial del edificio.
- d) Montaje de escalerillas
- e) Pasadas en Muros y Tabiquería
- f) Suministro, montaje, conexión, pruebas y puesta en servicio de equipos y elementos eléctricos, tales como:
 - Canalizaciones
 - Alimentadores generales
 - Tableros Eléctricos
- g) Regularización de lo instalado ante SEC
- h) Aseo y limpieza
- i) Planos As-built en archivo awg.

Cualquier elemento no indicado explícitamente, pero necesario para la correcta ejecución de las obras, deberá incluirse.

1.3. Objetivo

El Objetivo es normalizar la red de distribución eléctrica del tercer piso del edificio institucional del Banco Central de Chile, esto a través de la centralización de los tableros eléctricos existentes en el piso, con un nuevo tablero de distribución general, generando una sala técnica eléctrica, lo cual favorecerá la distribución y organización de los circuitos.

1.4. Materiales, Equipamiento y Equipos

Los materiales, equipamiento y equipos que se utilicen para el cumplimiento de las presentes Especificaciones Técnicas, deben responder a las normativas vigentes respectivas y el Encargado Técnico del Banco se reserva el derecho de rechazar todo aquello que a su juicio no cumpla con lo especificado.

Todos los materiales y equipos resultantes de demolición deberán ser retirados por el Contratista a botadero autorizado. El Banco determinará explícitamente qué material y/o equipos retirados, quedarán en su poder.



BANCO CENTRAL DE CHILE

El Contratista será absolutamente responsable del cuidado de sus materiales, maquinarias, equipos y herramientas.

1.5. Obra Mal Ejecutada

No se considerarán como aumentos de obra, los trabajos que sean necesarios realizar, para rehacer o corregir una obra mal ejecutada, asumiendo el Contratista todos los costos por este concepto.

Todos los trabajos que el Contratista realice deberán ser de primera calidad. El Banco no aceptará terminaciones que den cuenta de elementos necesarios y faltantes, desaplomes, trizaduras, descuadres, manchas y/o derrames, elementos sueltos u otros detalles que den cuenta de trabajos mal ejecutados.

La recepción de los trabajos por parte del Banco, no invalida cualquier reclamo que éste pueda hacer por defectos y/o elementos insatisfactorios instalados por el Contratista, durante el período en que se encuentre vigente la garantía y/o que aparecieran con posterioridad al vencimiento de ésta, siempre y cuando estos defectos se deban a una deficiente ejecución de las obras o al incumplimiento por parte del Contratista, de las Normas que regulan la actividad.

Cualquier daño ocasionado por el Contratista durante la faena de instalación o retiro de elementos en el contexto general de los trabajos a realizar, deberá ser repuesto y/o reparado en su totalidad, siendo esta reposición y/o reparación de cargo de éste.

1.6. Prescripciones de Seguridad

Se establece expresamente que, el Banco exigirá el cumplimiento estricto de todas las normas nacionales respecto a prescripciones de seguridad en el trabajo. El Contratista, deberá observar en forma permanente las precauciones procedentes para evitar accidentes que puedan afectar a los trabajadores o a terceros debido a la ejecución de la obra. Ver las normas del I.N.N. relacionadas con:

- Seguridad en ejecución de obra.
- Protección del personal.

Se advierte al Contratista que su personal deberá tomar todas las precauciones para que no haya daños a los equipos ni accidentes a las personas. Para tal efecto, el Contratista deberá tener a mano extintores adecuados y equipo de protección para su personal, al mismo tiempo que extremará las medidas de protección a terceros y a sus instalaciones y equipos. El Contratista, deberá coordinar el horario de trabajo, la circulación del personal y su correspondiente identificación con el encargado respectivo.



BANCO CENTRAL DE CHILE

El Contratista, deberá considerar que los trabajos se ejecutarán en el interior de los recintos del Banco, lo cual significará que el ingreso de los materiales, vehículos y personal, será controlado e igualmente lo será, el retiro de escombros, los cuales deberán permanecer en sacos.

Cualquier trabajo, corte o intervención que sea necesario realizar en las matrices de agua potable, colectores de alcantarillado, red de energía eléctrica o de comunicaciones, deberá ser coordinado oportunamente con el Encargado Técnico del Banco y se procederá sólo una vez que se hayan otorgado las respectivas autorizaciones.

Con el propósito de otorgar seguridad al personal que trabaja en el proyecto y a los terceros que circulan por los pasillos, el Contratista proveerá y mantendrá cercos, barreras, letreros de señalización y cuidadores, donde se considere sea necesario y donde los requiera la legislación y ordenanzas vigentes, las autoridades competentes y el Encargado Técnico del Banco.

1.7. Normativa y Estándares Vinculantes

Las obras se deberán ejecutar en conformidad a los siguientes cuerpos legales:

- N-SEG,
- NCH 2/84 –10/84.
- National Electrical Manufacturers Association (NEMA).
- American National Standard Institute (ANSI).
- National Electrical Code (NEC).
- Norma NSEG 5.E.N71 Instalaciones de Corrientes Fuertes.
- NCH Ele. 4/2003 Instalaciones Interiores en Baja Tensión.
- Superintendencia de Electricidad y Combustibles (SEC).

Se deja establecido que los gastos que demande el cumplimiento de estas disposiciones serán de cuenta del Contratista.

1.8. Libro de Obra

En el área de trabajo se habilitará un libro de instrucciones que se denominará Libro de Obras y será, junto con las cartas oficiales, el único medio válido de comunicación entre el Contratista y el Banco. El Libro de Obras, se mantendrá a disposición del Encargado Técnico del Banco y del Encargado Técnico de la Empresa y será donde se lleve el registro de todas las instrucciones y observaciones derivadas de la ejecución diaria de las Obras. Deberá contar con hojas triplicadas y foliadas, y en él se dejará constancia de todos los acuerdos y resoluciones que signifiquen alteraciones y/o modificaciones al proyecto, indicando las fechas de inicio y término de las distintas etapas modificadas. El Libro de Obras, deberá ser provisto por el Contratista.



BANCO CENTRAL DE CHILE

Sólo podrán tener acceso al Libro de Obras, el Encargado Técnico del Banco y los Profesionales a cargo de la Obra. Cualquier persona distinta de las mencionadas deberá contar con autorización expresa del Supervisor de Obra.

El Contratista en conjunto con el Encargado Técnico del Banco, deberán asistir a reuniones semanales de obra, con el propósito de realizar tareas de coordinación y revisión del desarrollo del Plan de Trabajo.

1.9. Retiros

Se entenderá como retiro a la eliminación mediante su traslado a un vertedero autorizado, de todos aquellos materiales, equipos o elementos que resulten de la demolición de las instalaciones objeto de las obras a realizar. El Contratista deberá considerar, una vez concluida esta actividad, la entrega del Certificado de Disposición Final de los escombros. Todo el material de demolición deberá ser removido periódicamente, para mantener en forma limpia y ordenada las faenas. El Encargado Técnico del Banco, indicará cuáles serán las vías de evacuación de los escombros a retirar.

1.10. Coordinación de los Trabajos

La Contratista deberá siempre tener en cuenta, las características del recinto, y deberá tomar todas las medidas necesarias que garanticen el cuidado de las instalaciones, así como también el tránsito seguro del personal.

El Contratista deberá mantener una permanente coordinación de las obras, en aspectos tales como:

- Realizar visita técnica a las dependencias del Banco, con la finalidad de conocer los puntos específicos de revisión.
- Tomar las medidas de protección en todas las etapas de revisión, evitando la contaminación visual, ambiental, acústica y para evitar eventuales daños en la infraestructura patrimonial existente.
- Solicitar la aprobación previa del Encargado Técnico, para ingreso a distintos puntos dentro de las dependencias del Banco.
- Programar constantemente los trabajos con el Encargado Técnico, especialmente aquellos relacionados con las instalaciones estratégicas del Banco. Para ello, será necesario que el Encargado del Contratista coordine con el Encargado Técnico del Banco, toda aquella visita e inspección.
- El Contratista deberá mantener una permanente coordinación con el Encargado Técnico del Banco y deberá cumplir con la Normativa de Seguridad del Banco.



BANCO CENTRAL DE CHILE

- Durante el desarrollo de las inspecciones, el Contratista deberá aplicar estricto cumplimiento a las medidas de protección personal que apliquen en la realización de cada actividad.
- El desplazamiento del personal que la empresa asigne a la realización de cada actividad será constantemente monitoreado por los sistemas de seguridad del Banco.
- El contratista no se encuentra autorizado para cortar o retirar instalaciones existentes sin la autorización previa del Encargado Técnico del Banco; en caso contrario el Contratista deberá tomar a su cuenta y costo las reparaciones correspondientes que estas acciones hayan causado.
- El contratista debe entregar dentro de los primeros 5 días de iniciada la obra, la Carta Gantt actualizada del proyecto para ser aprobada o rechazada por el Encargado Técnico del Banco; en caso de ser rechazado, el Contratista cuenta con 3 días corridos para presentar una nueva programación hasta conseguir la definitiva. Siempre incluyendo la ruta crítica.
- Durante el desarrollo de los trabajos, la Empresa deberá aplicar estricto cumplimiento a las medidas de protección personal que apliquen en la realización de cada actividad. Adicionalmente se deberá tener en consideración las características del edificio del Banco en cuanto a su definición de Edificio de Conservación Histórico, y en consecuencia la Empresa deberá tomar todas las medidas necesarias que garanticen el cuidado de las instalaciones.

1.11. Uso y Mantención de los Planos de la Obra

En el recinto de las Obras se mantendrá disponible en todo momento, una colección completa de los planos válidos de cada uno de los proyectos y un ejemplar de las especificaciones técnicas, todo limpio y en buen estado.

Deberán estar ordenados por proyecto y en orden correlativo de numeración. Se mantendrán plastificados sobre tableros por especialidad. De ser reemplazado un plano, deberá quedar constancia de este hecho mediante su anotación en el Libro de Obras, con su respectiva fecha de incorporación. El plano reemplazado se doblará y guardará en la carpeta de archivo de la obra. No se permitirán planos obsoletos en la ejecución de las obras.



BANCO CENTRAL DE CHILE

2. OBRAS PRELIMINARES

2.1. Instalación de Faenas

El Banco, proporcionará al Contratista las facilidades para acopio de materiales y equipos, además de permitir el acceso a comedor y servicios sanitarios destinados a personal externo.

El suministro eléctrico requerido para la ejecución de trabajos será proporcionado por el Banco. No obstante, el Contratista deberá disponer de adecuados tableros eléctricos para la conexión de sus herramientas eléctricas. El costo de la energía eléctrica será de cargo del Banco.

El personal de la Empresa, no podrá transitar por zonas que no correspondan a las áreas de trabajo acotadas para la ejecución de las obras, así como tampoco, utilizar otros baños o servicios distintos a los que les sean asignados por el Encargado Técnico del Banco.

Se debe considerar en este ítem el suministro de los Elementos de Protección Personal para los trabajadores que estarán ejecutando las faenas, los que deberán asegurar el cumplimiento de las disposiciones contenidas en el Reglamento de Seguridad para Empresas Externas y su Personal, que se encuentra disponible en el sitio web del Banco, así como también en la Ley N°16.744 sobre accidentes del trabajo y enfermedades profesionales.

Se deberán instalar letreros de advertencia, barreras y cercos necesarios para la seguridad de las personas que circulan externamente a la obra.

3. ANTECEDENTES A ENTREGAR POR EL BANCO

El Banco entregará los siguientes antecedentes como parte de las presentes Bases de Licitación:

- Plano de planta con trazado de alimentadores.
- Diagramas correspondientes y cuadros de cargas respectivos a la ejecución de las obras.
- Fichas técnica solución.
- Detalles de canalizaciones.

4. SOLUCIÓN REQUERIDA

4.1 Fabricación y montaje de tablero de distribución, (TGA,F,Clima 3° piso Normal y emergencia).

Se debe considerar el montaje de tablero de distribución en nueva sala eléctrica del piso 3°, según diagramas entregados en planos anexos.



BANCO CENTRAL DE CHILE

En materia constructiva, debe ceñirse a lo indicado en la normativa nacional vigente, tomando en consideración los siguientes puntos:

- Todos los dispositivos y componentes de un tablero deberán montarse dentro de cajas, gabinetes murales o armarios autosoportados, dependiendo del tamaño requerido.
- Los gabinetes, armarios o cajas que formen parte del envolvente, deberán cumplir con lo definido en el protocolo de análisis y/o ensayos de seguridad de productos eléctrico respectivo. En ausencia de estos, se deberá aplicar la norma IEC 60670-1 o IEC 62208, según corresponda.
- Los materiales empleados en la construcción de tableros eléctricos, deberán ser no propagadores de la llama, autoextinguentes, no higroscópicos, resistentes a la corrosión o estar adecuadamente protegidos contra ella. Los tableros que se ubiquen en exposición directa al sol, deberán ser de un material resistente a la radiación ultravioleta en conformidad a lo definido en el protocolo de análisis y/o ensayos de seguridad de productos eléctrico respectivo.
- Todos los tableros deberán contar con una cubierta cubre equipos y con una puerta exterior. La puerta exterior será totalmente cerrada permitiéndose sobre ella sólo luces piloto de indicación de tablero energizado. Su fijación se hará mediante bisagras en disposición vertical u horizontal.
- Los elementos de operación de las protecciones o dispositivos de maniobra sólo serán accesibles abriendo la puerta exterior la que deberá permanecer cerrada, para lo cual deberá contar con un dispositivo que permita el cierre
- Tanto la envolvente como la tapa de un tablero, debe ser capaz de resistir los esfuerzos mecánicos, eléctricos y térmicos, para los que fueron diseñados.
- La cubierta cubre equipos tendrá por finalidad principal, impedir que el cortocircuito se proyecte al exterior, además de impedir el contacto de cuerpos extraños con las partes energizadas, o bien, que partes energizadas queden al alcance del usuario al operar las protecciones o dispositivos de maniobra.
- Deberá contar con perforaciones de tamaño adecuado para dejar pasar libremente las manillas o palancas de operación, si procede, de los dispositivos de maniobra, protección, control y señalización, según sea su uso.
- La cubierta cubre equipos se fijará mediante bisagras en disposición vertical, elementos de cierre a presión o cierres de tipo atornillado; en este último caso los tornillos de fijación empleados deberán ser del tipo imperdible.
- Las partes energizadas de un tablero sólo podrán alcanzarse removiendo la cubierta cubre equipos, entendiéndose que esta maniobra solo se realizará por necesidad de efectuar trabajos de mantenimiento o modificaciones en el interior del tablero, ejecutadas por personal calificado.
- El conjunto de elementos que constituyen la parte eléctrica de un tablero deberá ser montado sobre un bastidor, placa de montaje o Riel DIN fijado sobre montantes,



BANCO CENTRAL DE CHILE

mecánicamente independiente de la caja, gabinete o armario los que se fijarán a éstos mediante pernos, de modo de ser fácilmente removidos en caso de ser necesario, se deberá asegurar la correcta conexión a tierra de todos los elementos metálicos que componen el tablero.

- El cableado de interconexión entre sus dispositivos deberá hacerse a través de bandejas no conductoras que permitan el paso cómodo y seguro de los conductores, ocupando como máximo el 50 % de la sección transversal de cada bandeja. Se exceptuará de utilizar bandejas no conductoras aquellos tableros eléctricos que tengan menos de 8 circuitos, sin excepción.
- Deberá quedar un espacio suficiente entre las paredes de los gabinetes y las protecciones o dispositivos de comando y/o maniobra de modo tal de permitir un fácil mantenimiento del tablero.
- El tamaño de los gabinetes deberá prever una ampliación de un 25% de su capacidad por cada tipo de servicio que contenga el tablero eléctrico. Se deberá dejar espacios disponibles en barras de distribución, correspondiente al 25% del total de ocupación.
- Todos los tableros cuya capacidad sea igual o superior a 100 Amperes, deberán llevar instrumentos de medida que indiquen la tensión y corriente sobre cada fase.
- Debe contar con un sistema de puesta a tierra adecuado.

4.2 Tendido de alimentadores desde tablero general a tableros de distribución del piso.

Instalación de tendido Horizontal desde la nueva sala eléctrica del piso a cada uno de los tableros del piso, como muestra el plano de especialidades.



BANCO CENTRAL DE CHILE

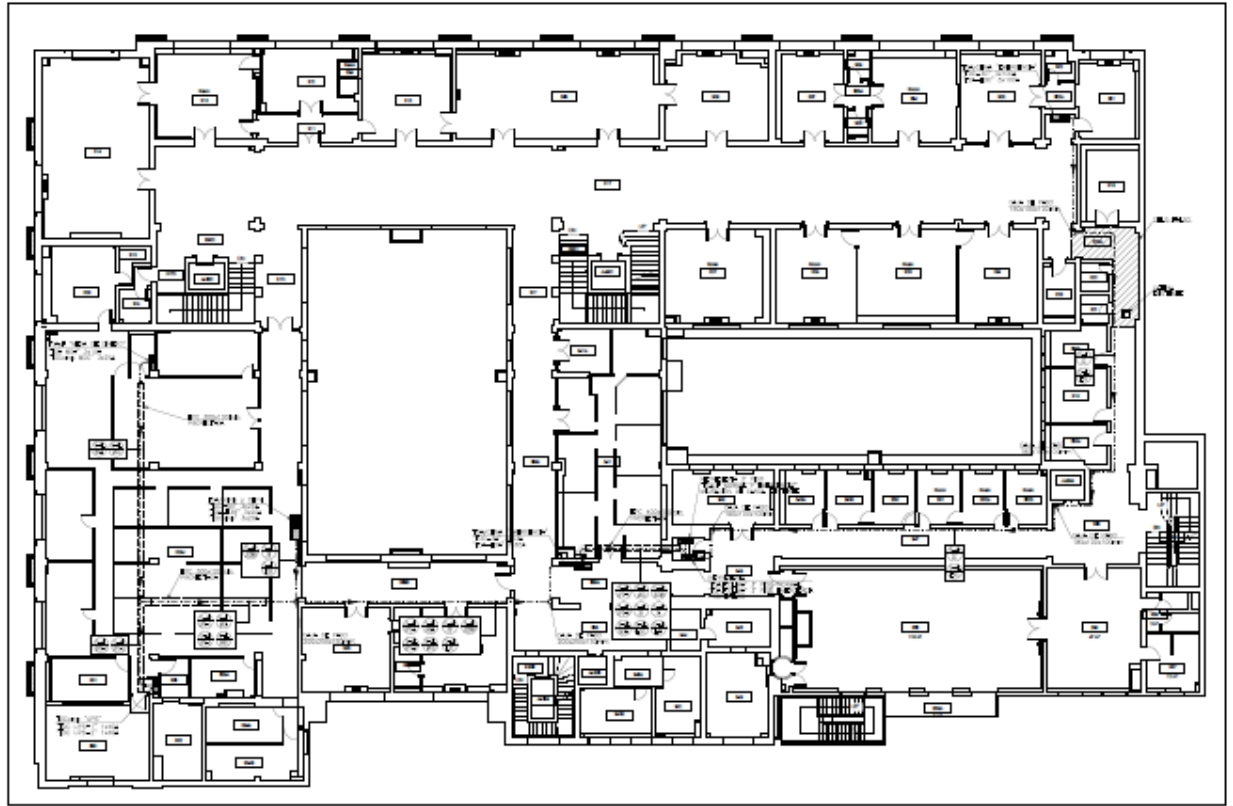

PLANTA TERCER PISO MIGRACIÓN
ESCALA 1:75

Figura 1 “plano de planta tercer piso con tendido de alimentadores proyectado”

5. ESPECIALIDADES

5.1 Instalaciones eléctricas

Consideraciones Técnicas:

- Se deben considerar los arranques eléctricos disponibles, tanto en la postación, como en el punto central de conexión de los equipos, voltaje de arranque nominal 220 VAC 50Hz.
- Deberá considerar cables y/o alambres retardantes al fuego, conforme a la norma EN 50267-2-Los colores obedecerán a normas internacionales y de preferencia, para las tensiones normales con la norma chilena NCh 4/2003.
- Todos los cuerpos metálicos de los equipos y los tramos de la estructura serán conectados a tierra, desde un circuito principal por un cable de cobre de sección 25 mm². Este circuito será conectado a una malla de tierra.



BANCO CENTRAL DE CHILE

- Los conductores utilizados para Baja Tensión son con aislación RZ1-K. Del tipo monoconductor.
- En todas las conexiones entre conductores hasta 6 mm², se utilizarán conectores rápidos atornillables, de material inquebrantable o soldadura con doble capa de huincha de goma y una capa de huincha plástica.
- Las uniones de secciones superiores a 6mm², se harán con uniones rectas tipo manguito, marca Panduit, 3M o equivalente técnico aisladas con funda termocontraíble, o uniones estañadas.
- Todos los conductores deben respetar el siguiente código de colores:

Línea 1	: Azul (R)
Línea 2	: Negro(S)
Línea 3	: Rojo (T)
Neutro	: Blanco(N)
Tierra	: Verde (Tp)

- La cantidad de conductores que van en el interior de cada ducto, se indican en los planos con una línea y número, en caso de no marcarse, se entenderá que sólo dos conductores serán instalados en ese tramo,
- Todo el conductor presenta tramos continuos entre salida o terminales. No se presentan uniones dentro de los ductos.
- Las conexiones, se ejecutaron dejando un mínimo libre de 20 cm. de alambre desde la caja de conexión.

5.1.1 Canalizaciones

El Contratista, deberá verificar en terreno el trazado de la canalización, tanto en detalles, como en medidas y propondrá ejecutar las modificaciones y adaptaciones necesarias para evitar interferencias, cuidando los aspectos estéticos y estructurales. Los trazados de detalle y modificaciones o adaptaciones, deberán ser aprobadas previamente por el Interlocutor Válido del Banco.

Todas las pasadas de muros o de losas, deberán quedar perfectamente terminadas y selladas para prevenir la pasada de fuego o humo en caso de siniestro, especialmente en aquellos casos entre áreas de diferentes condiciones ambientales.

- a) La canalización eléctrica, se realizará a través de escalerillas eléctricas galvanizadas, bandejas ranuradas con tapa, cañería eléctrica tipo EMT y ductos de PVC según las indicaciones de los planos.



BANCO CENTRAL DE CHILE

- b) La canalización deberá estar libre de cuerpos extraños. En aquellos casos en que la canalización lleve tapas, éstas se colocarán tan pronto termine el tendido de conductores.

5.1.2 Escalerillas Porta Conductores (EPC)

- a) Las EPC eléctricas, serán de acero galvanizado en caliente marca Schaffner o similar y construidas de acuerdo a la norma y con todos sus herrajes correspondientes en la misma calidad. Estas serán reforzadas en el caso de los tendidos horizontales y normales en el caso del tendido de la vertical.
- b) Las EPC en todo recorrido horizontal llevarán tapa de acero galvanizado de 2 mm de espesor, salvo excepciones que se determinará en acuerdo con el Interlocutor Válido del Banco.
- c) Las EPC se unirán entre sí mediante eclipsas, apernadas con tornillos y tuercas galvanizadas.
- d) Las EPC, en todo su recorrido, deberán llevar un conductor de Cu desnudo, como tierra de protección y de sección N°4 AWG (21,2mm.), cuya fijación irá en una de las aristas de la escalerilla y será mediante prensas de bronce tipo burndy cada 3 mts. como máximo.
- e) Los soportes para las EPC tipo Trapecio se realizarán con riel unistrut de 42x42 galvanizado e hilo corrido galvanizado de 3/8". El modo de sujeción a cielo de hormigón del hilo corrido, se realizará con tacos de expansión de 3/8" x 1 1/4 " zincados, y la sujeción del riel al hilo corrido se realizará con tuercas hexagonales de 3/8" con sus respectivas mordazas, golillas planas y de presión. La sujeción de la escalerilla al riel se realizará con pernos hexagonales de 1/4" x 1 1/2", utilizando mordaza para Riel – Escalerilla de 1/4" y tuerca helicoidal de 1/4"(Tuerca con resorte).

Las longitudes de los rieles serán:

- 450 mm de longitud para EPC de 300 x 100
- 550 mm de longitud para EPC de 400 x 100
- 650 mm de longitud para EPC de 500 x 100

5.1.3 Conductores para baja tensión.

- Para las instalaciones interiores, los conductores a utilizar serán cable monopares, construidos con hebras de cobre blando y aislación EVA, THHN, SUPERFLEX o SUPERNYA (Según lo indicado en cuadros de carga), Aislación de PVC 90°C, tensión máxima de servicio 1000 voltios, construidos bajo norma NCH 2020 of. 87.



BANCO CENTRAL DE CHILE

- Todos los conductores deberán regirse de acuerdo al código de colores indicado en las normas SEC. Cuando los alimentadores sean de un mismo color (negro), se deberán marcar las fases en los extremos con huinchas de colores plásticas de vinilo.
- Para montajes de conductores en bandejas y/o escalerillas, se utilizan cinturones de Nylon panduit, 3M (amarra cables), adecuados para el diámetro de los conductores. Por otra parte, los alimentadores generales se deberán identificar claramente en toda su extensión, utilizando para ellos cinturones de Nylon con paleta de identificación inscritos con lápiz indeleble marca Staenler rojo REF. 37298.
- No se aceptarán en ningún caso, uniones tipo argolla en los alimentadores. Solo se aceptarán uniones con conectores rectos tipo manguito marca Panduit, aisladas con funda termocontraible.
- En todas las conexiones de circuitos entre conductores hasta 6 mm² se utilizarán conectores rápidos atornillables de material inquebrantable.
- Previo a la energización de cada uno de los alimentadores, se deberán realizar pruebas de aislación con Megger 1000 V, debiéndose entregar protocolos de prueba.
- Marcas aceptadas: Cocesa, Condumex, Madeco o Covisa.

5.1.4 Equipamiento Para Tableros Eléctricos

- Interruptores Hasta 100A (protección termomagnética fija).

Diseñados para ser instalados en tableros eléctricos modulares, fácil montaje sobre riel simétrico DIN. Conexión mediante bornes tipo prensa. Número mínimo 20.000 operaciones.

El poder de corte mínimo será de 10KA, según IEC 947-2 y de 6KA, según IEC 898. Para el tipo EZC será de capacidad de ruptura mínimo de 18KA, según IEC 947-2. Estos interruptores se instalarán en Tableros de Distribución. No se aceptará su instalación en conexión directa a las barras de Tableros Generales.

Las características generales de estos Interruptores son los siguientes:

- Tensión de empleo 240/440 Vac.
- Temperatura de referencia 30°C.
- Tensión de aislación U_i 500v.
- Tensión de impulso UIMP 6Kv.
- Curvas B, C y D.
- Adaptados para incorporar bobina de disparo cuando se soliciten (sólo para la Serie EZC).



BANCO CENTRAL DE CHILE

Las marcas aceptadas para este ítem son Legrand, Merlin Gerin, ABB, Eaton.

- Interruptores desde 100A hasta 250A.

Los interruptores con protección termomagnética de 100A hasta 250A, serán del tipo caja moldeada, con comando manual, accionado por palanca aislante que indicará también la señalización de "abierto", "cerrado" y "abierto por relé" cuando ésta se solicite. El comando actuará por disparo rápido ya sea en el cierre como en la apertura.

Los contactos serán de plata – tungsteno, con cámaras apaga chispas y sistema de soplado "de ion". Serán aptos para operar a las intensidades nominales por cortocircuito y poder de cierre indicadas en la documentación. La tensión nominal de servicio será de 500 V. Salvo otras indicaciones en contrario de la documentación, los interruptores se suministrarán para montaje fijo, con relés termomagnéticos, contactos auxiliares y relé de apertura.

Tendrán una capacidad de ruptura mínimo de 25KA, según IEC 947-2.

Para los interruptores cuyo rango de corriente es de 80 a 250A se instalarán con unidades de Trip, térmica ajustable entre 0.8 a 1 In y magnética ajustable entre 5 a 10 In, a lo menos.

Los interruptores mayores a 250A serán equipados con unidad electrónica de trip, con protecciones de retardo largo, retardo corto y protección instantánea.

Las características generales de estos Interruptores son los siguientes:

- Tensión de empleo 380/415 Vac
- Temperatura de referencia 40°C.
- Tensión de aislación U_i 750v.
- Tensión de impulso UIMP 8Kv.
- Poder de ruptura normal, alto y muy alto.
- Adaptados para incorporar bobina de disparo, contactos auxiliares y mando eléctrico.

Las marcas aceptadas para este ítem son Legrand, Merlin Gerin, ABB, Eaton.

5.1.5 Sistema de puesta a tierra.

El sistema de puesta a tierra es existente, no obstante, el Contratista deberá realizar las mediciones de la malla actual y verificar si la resistividad protege a los tableros de la migración con la sección del conductor a tierra.

En caso que no cumpla, deberá acordar con especialista de Banco la instalación de una barra química para los tableros de migración.



BANCO CENTRAL DE CHILE

5.1.6 Pruebas y Mediciones.

- Escalerillas

Para el montaje de bandejas de dos o más niveles, la separación mínima será de 300mm entre fondo de bandeja. La distancia entre lateral o muro será de 100mm como mínimo.

- Las distancias entre soportes son las siguientes:

ANCHO BANDEJA	DISTANCIA MAXIMA
600 mm	2000 mm
500 mm	2000 mm
300 mm	2500 mm
100 mm	2500 mm

- En los Cables de Baja Tensión se debe verificar lo siguiente:
 - Daños físicos, sobrecalentamiento.
 - Resistencia de aislación entre fases y fase tierra.
 - Verificación de secuencias de fases.
 - Verificación de identificación.

Posterior a la recepción provisoria y cuando las instalaciones estén operando a plena carga, se deberá realizar una termografía a todos los tableros, incluyendo a los de otras especialidades. Deberá ser realizada por una empresa experta en la materia. Esto consistirá en un informe complementado con termografías, tomadas a cada uno de los tableros, mostrando los problemas y su posterior reparación.

5.2 Obras civiles.

El área que se intervendrá para la instalación de canalizaciones del proyecto de MIGRACIÓN DE CARGA, deberá ser revisada e inspeccionada por el Contratista, de manera de evaluar exactamente las Obras Complementarias a ejecutarse y que detallan las presentes Especificaciones Técnicas.

Se aclara que todas las Zonas a intervenir en el Edificio, se encuentran completamente habilitadas y con todos sus sistemas en funcionamiento, por lo que se deberá tener especial cuidado en la protección de las zonas que no sufrirán modificación y las áreas comunes por las que se circulará.

- Se deja especial constancia que el nivel de terminaciones debe ser óptimo, todos los materiales deben ser de primera calidad y de primer uso. La construcción de la obra se ceñirá estrictamente a lo indicado en las especificaciones del proyecto.



BANCO CENTRAL DE CHILE

- Las nuevas vigas falsas que se proyecten e instalaran en el área patrimonial del edificio, deben considerar toda la ornamentación y deben ser iguales a las existentes para conservar su valor patrimonial.
- Toda tubería debe ser instalada en viga falsa o shaft
- Cuando se hagan pasadas o perforaciones deben realizarse prospecciones para poder verificar la materialidad, si la viga o muro es de mampostería el procedimiento debe hacerse con un taladro y con sumo cuidado de manera de evitar daños y el colapso de estucos aledaños.
- Se debe corroborar en terreno las dimensiones de las vigas falsas a construir, estas deben ajustarse a los dinteles y vigas.
- El piso 3 posee cielo americano, por lo tanto, se debe considerar toda tubería por el entretecho, evitando lo más posible el uso de vigas falsas para conservar la apariencia del edificio.

5.2.1 Perforaciones de losa

En el proceso de instalación de tubería de Migración de Carga, considera la Perforación de Muros y Losas para el atraveso de las tuberías, debidamente individualizadas en el proyecto. Las pasadas de Muros y Losa se ejecutarán a través de Maquinaria Testiguera, según rango: Para tuberías de $\frac{3}{4}$ " de deberá considerar atraveso de 1" (pulgada), para tuberías de 1" , se deberá considerar el atraveso de $1\frac{1}{4}$ " (pulgada). En caso de que el contratista proponga atravesos distintos a lo especificado, este deberá ser aprobado previamente por el especialista del Banco.

5.2.2 Instalación de faenas.

- a) **Cierres Provisorios:** Antes de iniciar las obras se deberá delimitar y cerrar el área a intervenir, garantizando que la obra no dañará el resto del edificio, coordinándose con el mandante la secuencia constructiva y de entrega de áreas.
- b) **Protección de Pisos y Cielos:** Se deberá proteger piso cerámico existente en acceso a oficinas, pues no se considera su cambio, sólo su reposición en las zonas donde se instalarán las tuberías de la caja escala y donde se produzcan daños propios de la obra.
- c) **Instalaciones Provisorias:** Se deberá coordinar con el mandante la asignación de las condiciones necesarias de trabajo; tales como baños, camarines, bodega de acopio de materiales y comedor, como lo mínimo según la normativa vigente.
- d) **Libro de obra:** Se mantendrá en obra un libro de obras foliado en triplicado, el que deberá llenarse de acuerdo a la ley.
- e) **Elementos de seguridad:** El contratista, deberá proporcionar todos los elementos de seguridad dispuestos por las normas vigentes para el personal que labora en la obra, tanto en interior como exterior, además de cumplir



BANCO CENTRAL DE CHILE

5.2.3 Terminaciones

- a) **Tabiques:** Se refiere a tabiques intervenidos por el embutido de tuberías, los cuales deberán ser repuestos en su materialidad y terminación.
- b) **Cielos:** El proyecto considera recorrido de canalizaciones entre cielos modulares bajo losa, por lo que no se considera reposición de este tipo de materialidad. El contratista, deberá considerar el retiro de este tipo de cielo y su re instalación una vez se instalen los trazados de tuberías. Previo a la intervención de un cielo a remover, se deberá revisar con el especialista del Banco, el estado de la Terminación del cielo modular, dejando un registro fotográfico, de manera de re instalar sin evidenciar deterioro. En caso de deterioro de cielos modulares, el Contratista deberá reponer a su costo las palmetas deterioradas.

En el caso de considerar trazados por cielos duros, bajo losa se deberán considerar intervenciones de sectores completos, retirando y reponiendo la totalidad de la superficie afectada.

- c) **Pinturas:** Todos los productos que se empleen en un mismo frente, deben tener la misma procedencia, e incluso ser de un solo lote para ser utilizados en el mismo paño, de forma que se garantice un resultado homogéneo.

Se darán las manos necesarias, de todas las partidas consideradas en este ítem, para cubrir completamente la superficie con el objeto de obtener una superficie lisa, homogénea e impermeable.

Cualquier daño durante el transcurso de la obra, de las partidas consideradas en este ítem, se deberá reparar por paños completos, no se aceptarán reparaciones por parches. En general, las superficies a pintar deben estar limpias, sin defectos, libres de polvo, eflorescencias salinas y perfectamente secas.

6. DOCUMENTACIÓN FINAL Y OTROS

Entregables

Una vez ejecutadas las obras y las instalaciones en estado operativo y probadas, el Contratista deberá realizar la entrega de la siguiente documentación junto a la Recepción Provisoria:

- Planos As Built de las instalaciones
- Fichas Técnicas.
- Manuales de configuración y explotación de equipos.
- Certificados de Garantías.
- Informe termográfico de tableros eléctricos.



BANCO CENTRAL DE CHILE

- Ensayos que contengan la siguiente información:
 - Aislación
 - Tensión a frecuencia industrial
 - Grado de protección
 - Inspección visual
 - Tensión sobre el circuito principal
 - Tensión sobre los circuitos auxiliares
 - Funcionamiento mecánico
 - Secuencia de maniobras
 - Resistencia de aislación
 - Funcionamiento de los circuitos de medición
 - Funcionamiento de los circuitos de protección
 - Funcionamiento de los circuitos de comando
 - Adherencia de pintura
 - Espesor de pintura

- Informe final, con apoyo fotográfico de cada paso realizado en el proyecto.

6.2 Pruebas y Recepción de Equipos

Una vez finalizado los trabajos y las pruebas previas de aceptación, la Empresa deberá considerar el protocolo de pruebas de funcionamiento necesarias para dar inicio a la puesta en servicio final del proyecto.

6.3 Recepción Provisoria y Final

Una vez entregados los entregables señalados en el presente documento y realizadas la puesta en marcha, que consiste en 10 días de operación con la instalación totalmente terminada, el Banco emitirá un Acta de Recepción Provisoria.

Y luego de los 180 días corridos de emitida la Recepción Provisoria, corresponderá la emisión de la Recepción Final, cuya fecha coincidirá con el término de la vigencia de la Garantía de Fiel Cumplimiento de Contrato.

6.4 Aseo Permanente de Obra

La obra, deberá entregarse en perfectas condiciones de aseo y limpieza, tanto por el interior de los recintos, como por el exterior.

Durante el transcurso de la obra, el aseo se mantendrá en forma constante y adecuada, evitando la acumulación de escombros y desechos para impedir la propagación y contaminación de polvo.



BANCO CENTRAL DE CHILE

6.5 Capacitación Técnica

Una vez realizada la entrega de la carpeta de cierre de proyecto, La empresa deberá realizar capacitación técnica al personal que el Banco designe, la cual deberá incluir los siguientes aspectos:

- Presentación de proyecto
- Mantenimiento
- Operación
- Diagnósticos preliminares de eventuales fallas en la operación



BANCO CENTRAL DE CHILE

**ANEXO B
MODELO DE CONTRATO A SUSCRIBIR**

En Santiago de Chile, a [] entre el BANCO CENTRAL DE CHILE, organismo autónomo de derecho público, RUT N° 97.029.000-1, en adelante el “Banco”, representado en este acto por don [], [cargo] y por don [], [cargo], todos domiciliados en Agustinas N° 1180, Santiago, por una parte, y por la otra, [] en adelante la “Empresa”, RUT N° [], representada en este acto por [], ambos domiciliados en [], se ha convenido lo siguiente:

PRIMERO: Objeto del Contrato

El Banco contrata a la Empresa, quien acepta, para realizar un conjunto de Obras de Suministro, Instalación y Puesta en Marcha de Migración de Cargas Eléctricas en el Edificio Agustinas N° 1180 del Banco Central de Chile, cuyas especificaciones se detallan en el Anexo N° 1 del presente instrumento, en adelante, también, las “Obras”.

Las Obras se ejecutarán de acuerdo a los términos y condiciones que se establecen en las cláusulas siguientes; en las Bases de Licitación N° 90000332 de fecha [] de [] de 2020, que incluye el proceso de consultas y aclaraciones respectivo; en las normas del Código del Trabajo sobre subcontratación; en la oferta presentada por la Empresa, con fecha [] de [] de 2020 y aceptada por el Banco mediante la Carta N° [] de fecha [] de [] de 2020; y en los Anexos que a continuación se detallan, los que debidamente firmados por las partes, se consideran formar parte integrante del presente Contrato, para todos los efectos legales:

Anexo N°1: Especificaciones Técnicas.

Anexo N°2: Documentación Empresa Contratista.

SEGUNDO: Vigencia del Contrato

El presente Contrato tendrá una vigencia de 11 meses, contados desde su fecha de suscripción.

Con todo, el plazo para la ejecución de las Obras deberá ser cumplido dentro del plazo de 90 días corridos, contados desde la fecha de entrega de terreno, de lo cual quedará constancia en un Acta denominada Acta de Entrega de Terreno. Adicionalmente, las Obras contemplan una Garantía Técnica de 180 días corridos contados desde su fecha de Recepción Provisoria.

El Banco no aceptará solicitudes de aumento del plazo comprometido en la oferta presentada por la Empresa, sin embargo, de manera excepcional se aceptará reconsiderar esta decisión si la Empresa invoca válidamente acontecimientos que puedan calificarse de fuerza mayor o caso fortuito, cuando reúnan simultáneamente los siguientes requisitos:



BANCO CENTRAL DE CHILE

- a) Que se produzca independientemente de la voluntad de la Empresa;
- b) Que sea imprevisto;
- c) Que sea insuperable; y
- d) Que genere la imposibilidad absoluta de ejecutar la obligación contraída.

Estos requisitos deben ser acreditados por la Empresa que lo invoca, por medio de los antecedentes probatorios que acompañe, cuya suficiencia será calificada exclusivamente por el Banco.

TERCERO: Especificaciones Técnicas de las Obras

La Empresa se obliga a ejecutar las Obras objeto del presente Contrato, conforme a las características y especificaciones técnicas establecidas en el Anexo N°1 del presente Contrato.

CUARTO: Precio de las Obras

El precio que el Banco pagará a la Empresa por la ejecución de las Obras a que se refiere el presente Contrato es la suma total de \$....., que contempla la sumatoria de los siguientes itemizados de obras:

[Itemizados Oferta Económica de la Empresa adjudicada]

El precio antes señalado comprende todo impuesto, derecho, arancel, permiso, comisión, remuneración, estipendio u honorario y, en general, toda suma que sea necesaria para la prestación de los Servicios al Banco, de forma tal que la Empresa no podrá reclamar ningún otro pago por las Obras a que este Contrato se refiere, ni por ningún otro concepto.

QUINTO: Forma y lugar de pago de las Obras

El Banco pagará el valor de las Obras, indicado en la Cláusula precedente, contra la presentación de Estados de Pago mensuales, según el grado de avance real de éstas. Cada Estado de Pago podrá ser presentado por la Empresa una vez ejecutadas las Obras que se pretenden cobrar, y cuando éstas hayan sido debidamente aprobadas por la Inspección Técnica de Obras (ITO).

Los referidos Estados de Pago, deben ser presentados con el entregable por plano As Built, donde se incluya la cubicación, con su respaldo, del avance real de las Obras.

Una vez presentado el Estado de Pago por la Empresa, la ITO dispondrá de 5 días hábiles bancarios para entregar sus observaciones o bien aprobar dicho Estado de Pago. Si hubiere observaciones, la Empresa deberá subsanarlas en el plazo de 5 días hábiles bancarios.



BANCO CENTRAL DE CHILE

Para facturar el pago de cada Estado de Pago, la Empresa debe solicitar al Interlocutor Válido del Banco, el “N° del Pedido de Compra” y el “Código de Aprobación de Pago”, que deberán ser parte de la “Glosa” en la facturación correspondiente.

Para efectuar el pago señalado, el Contratista deberá remitir el documento de cobro electrónicamente al correo de facturasbcch@bcentral.cl, indicando el “N° del Pedido de Compra” y el “Código de Aprobación de Pago”, para proceder a cursar el pago correspondiente. Una vez aprobado el documento de cobro correspondiente por parte del Banco y recibido el Certificado de Cumplimiento de obligaciones laborales y previsionales del Estado de Pago en cobro, será pagado dentro de los 10 días hábiles bancarios siguientes a la fecha de su aprobación.

El Banco efectuará el pago a que se refiere la presente Cláusula, en sus oficinas ubicadas en la ciudad de Santiago. Sin embargo, se reserva el derecho de efectuarlo a través de las oficinas de una empresa bancaria con la cual haya celebrado algún convenio de pago a sus proveedores, bajo la modalidad de abono en cuenta corriente o vale vista, según sea la forma de pago que elija la Empresa. Para tal efecto, el Banco comunicará a la Empresa la entidad bancaria a través de la cual efectuará los pagos, debiendo la Empresa indicar, dentro del plazo de 5 (cinco) días hábiles bancarios, contados desde la fecha de dicha comunicación, la modalidad en la cual desea recibir el pago. Si así no lo hiciera dentro del plazo indicado, se entenderá que se acoge al pago mediante vale vista, que deberá retirar en las oficinas de la empresa bancaria que se le ha indicado.

SEXTO: Recepción y Garantía Técnica de las Obras

1) Recepción Provisoria

Se entenderá por Recepción Provisoria a la comunicación escrita que otorgará el Interlocutor Válido del Banco al Interlocutor de la Empresa, una vez terminadas las Obras, de acuerdo al programa de trabajo y, previa aprobación de la Inspección Técnica de Obras, dejando constancia que la Empresa ejecutó los Servicios para los cuales fue contratada. Para efectos de realizar dicha recepción, se designará una Comisión Receptora la cual estará conformada por los profesionales que designe el Banco y la Empresa.

Si la Comisión comprobare defectos de poca importancia y que no impidan el funcionamiento normal de las áreas involucradas en las Obras, se procederá a levantar un Acta de Recepción Provisoria en la que se establecerá el plazo que dispondrá la Empresa para subsanar los reparos observados, período que en todo caso no será superior a 15 días corridos contados la fecha del levantamiento del Acta de Recepción Provisoria antes señalada. No obstante lo anterior, será de cargo de la Empresa cualquier falla que se detecte con posterioridad, por efecto de una deficiente ejecución de los trabajos o mala calidad de los materiales utilizados.

Si cumplido el plazo establecido para estos efectos en el Acta de Recepción Provisoria respectiva, la Empresa no ha solucionado los reparos consignados en dicha acta, el Banco



BANCO CENTRAL DE CHILE

podrá efectuar los trabajos necesarios para resolverlos, con quien estime conveniente, pudiendo solventarlos haciendo efectiva la Garantía de Cumplimiento de Contrato o imputarlos a cobros pendientes que tenga a su haber la Empresa.

2) Garantía Técnica

Otorgada la Recepción Provisoria de las Obras, o a partir de la fecha en que el Banco se dé por recibido conforme de las observaciones formuladas por la Comisión Receptora, se iniciará la “Garantía Técnica” por un periodo de 180 días corridos, con el objetivo de garantizar la correcta ejecución de las Obras Civiles realizadas y, el buen funcionamiento del equipamiento suministrado e instalado. Mientras no se cumpla el lapso de tiempo de esta Garantía Técnica, se deberá mantener vigente la Garantía por Cumplimiento de Contrato que se señala en la Cláusula respectiva del presente Contrato.

Si dentro del periodo antes señalado, se presentasen deficiencias por mala ejecución o mala calidad de materiales a juicio de la Inspección Técnica de la Obra, deberá ser reemplazada, reconstituida o demolida por la Empresa, o por cuenta de éste y pagada por el Banco en este evento con las sumas que se le adeuden a la Empresa, o con las garantías, sin mayor trámite. Para estos efectos, el Banco solicitará por escrito a la Empresa, la ejecución de dichas reparaciones, y si al cabo de diez (10) días corridos contados desde la fecha de la solicitud antes señalada, éste no realizara las reparaciones requeridas, el Banco efectuará dichos trabajos con quien estime conveniente pudiendo pagarlos con cargo a la Garantía de Cumplimiento de Contrato, o de cualquier suma que adeude a la Empresa.

3) Recepción Final

Transcurrido el plazo de Garantía Técnica sin observaciones, se efectuará la Recepción Final, por el conjunto de las Obras materia del presente Contrato y las partes procederán a suscribir un Acta de Recepción Final que será suscrita por las partes y la Empresa podrá solicitar al Banco la devolución de la Garantía por Cumplimiento de Contrato que se señala en la Cláusula respectiva del presente Contrato.

SÉPTIMO: Aumentos y disminuciones de Obras

El Banco se reserva el derecho de disponer, mediante simple notificación a la Empresa, después de firmado el Contrato, la disminución o el aumento de obras especificadas en los antecedentes originales de la oferta que forman parte del Contrato, hasta por un 30% del Valor Total de éste, impuesto incluido. En este caso, se descontarán o aumentarán dichas partidas del precio del Contrato según los valores parciales declarados por la Empresa en el presupuesto de Obras presentado en su oferta, sin que ello dé derecho a modificar el plazo total de ejecución de las Obras. Si el aumento de obra excede dicho porcentaje se hará a los precios que sean convenidos por las partes.



BANCO CENTRAL DE CHILE

Los cobros por aumentos de Obras del Contrato serán presentados en Estados de Pago separados a los Estados de Pago de los trabajos originalmente contratados y su tramitación se efectuará de común acuerdo con el Interlocutor Válido del Banco.

OCTAVO: Obras adicionales o extraordinarias

Se entenderá por Obra Extraordinaria, cualquier trabajo que no esté consultado en los antecedentes originales de la oferta y sea solicitado por el Banco en el transcurso de la ejecución de las Obras.

Se entenderá por Obra Adicional cualquier trabajo similar al que esté consultado en los antecedentes originales de la oferta y que sea solicitado por el Banco durante la ejecución de las Obras. La valorización de las Obras Adicionales, se calculará sobre la base de los precios unitarios propuestos por la Empresa en su oferta y aceptados por el Banco.

Las Obras Extraordinarias y Obras Adicionales que se soliciten a la Empresa no significarán aumento del plazo de ejecución de las Obras contratadas inicialmente, salvo que excedan 30% del Valor del Contrato original impuesto incluido, o que su solicitud sea extemporánea en relación con el avance de las demás Obras. Dichas Obras serán solicitadas por el ITO del Banco en forma escrita, de lo cual quedará constancia en el Libro de Obras. En estos casos, y previo al inicio de las Obras Extraordinarias u Obras Adicionales, la Empresa deberá presentar al Banco para su aprobación a través de la ITO, el presupuesto detallado correspondiente, con el análisis de precios unitarios de aquellas partidas no consultadas en la oferta original y, en el caso de ser necesario, el aumento de plazo que dichas Obras involucren.

Los cobros por obras extraordinarias, o adicionales, que no justifiquen una extensión de plazos, es decir, que no afecten la ruta crítica del programa, no darán derecho a la empresa al cobro de gastos generales, permitiéndose sólo el cobro del porcentaje de utilidades correspondiente a dichas obras, según el mismo porcentaje declarado en la oferta de la Empresa.

Los cobros por obras extraordinarias, o adicionales, que justifiquen una extensión del plazo originalmente comprometido, es decir, que afecten la ruta crítica del programa, darán derecho a la Empresa al cobro de gastos generales y utilidades. En este caso, los gastos generales a cobrar se determinarán en directa relación con los días de extensión de plazo necesarios para ejecutar los tipos de obras mencionadas. El cálculo para establecer el monto de los gastos generales diarios a pagar, resultará de la división del monto de gastos generales establecido en el Contrato, dividido por el plazo establecido para la ejecución de las obras. Por su parte, las utilidades corresponderán al mismo porcentaje declarado en la oferta de la Empresa.

La Empresa dispondrá de 10 días hábiles, desde la solicitud de una obra extraordinaria o adicional que haga el Banco, para presentar el correspondiente presupuesto de las obras para aprobación del Banco. Con la presentación de cada presupuesto, la Empresa deberá indicar



BANCO CENTRAL DE CHILE

si la ejecución del mismo implica modificación de los plazos contractuales debiendo, en dicho caso, presentar la justificación de ello (análisis de la afectación de la ruta crítica, justificación de la duración de las nuevas obras (rendimientos, etc.). De no presentar una solicitud de aumento de plazo en dicha oportunidad, implica que renuncia a dicha reclamación en relación a las obras que presupuestará. Los trabajos no se podrán iniciar hasta que el Banco apruebe las condiciones de la ejecución (presupuesto, plazo, si corresponde o no el pago de gastos generales, etc.).

La Empresa deberá presentar la solicitud de aumento de plazo, para su aprobación por el Banco. Si no se solicita el aumento de plazo oportunamente, no podrá invocar la Obra Extraordinaria u Obra Adicional como causa de atraso en el cumplimiento del plazo del Contrato.

Si no hubiera acuerdo con la Empresa sobre los precios y plazos de las Obras Adicionales o Extraordinarias que se necesiten ejecutar, el Banco podrá contratar dichas Obras con otra Empresa quedando obligada la Empresa a facilitar la ejecución de tales trabajos.

Los cobros por Obras Adicionales o Extraordinarias serán presentados en Estados de Pago separados y su tramitación se efectuará de común acuerdo con la ITO y deberán hacerse dentro de los 30 días corridos de que dichas Obras hayan sido ejecutadas y en ningún caso con posterioridad a la fecha de la carta en que la Empresa solicite la Recepción de las Obras.

NOVENO: Término Anticipado del Contrato

Acaecido un evento de incumplimiento o falta grave por parte de la Empresa de las obligaciones que le impone el Contrato, el Banco, para el solo efecto de información, remitirá a la Empresa un aviso escrito comunicándole la ocurrencia de dicho evento de incumplimiento o falta grave.

La Empresa contará con un plazo de 5 días hábiles bancarios, contado desde la comunicación efectuada por el Banco, para emitir sus descargos. El Banco tendrá un plazo de 5 días hábiles bancarios para analizar los descargos de la Empresa y determinar si procede o no terminar el presente Contrato, sin derecho a indemnización a favor de la Empresa, pagando sólo el costo de aquellos Servicios cuyo suministro haya sido efectuado hasta la fecha de término dispuesta por el Banco y al cual éste haya dado su aprobación, en la forma establecida en este Contrato.

Se entenderá que dicho evento ha ocurrido, entre otros casos, especialmente cuando la Empresa no ha cumplido total y oportunamente las obligaciones que ha asumido, o si éstas han sido cumplidas imperfectamente, como también por el incumplimiento de las Especificaciones Técnicas establecidas en el Anexo N° 1 de este Contrato, respecto de las Obras que se contratan por el presente instrumento.

Asimismo, el Banco podrá terminar el Contrato en el evento que respecto de la Empresa se hubiere aprobado un Acuerdo de Reorganización Extrajudicial o Simplificado; o se hubiere



BANCO CENTRAL DE CHILE

iniciado un Procedimiento Concursal de Liquidación Voluntaria o Forzosa, ambos en los términos de la Ley N° 20.720. En ningún caso, se podrá resolver el Contrato invocando el inicio de un Procedimiento Concursal de Reorganización, durante el período en que se encuentre gozando de la Protección Financiera Concursal de que trata la misma Ley N° 20.720.

El Banco igualmente podrá terminar el Contrato cuando se presente cualquier otra situación que evidencie la notoria insolvencia de la Empresa; se disolviera por cualquier causa legal, registrare documentos protestados, se encontrare en cesación de pagos, si alguno de sus socios, Directores o Gerentes fuere sometido a proceso o formalizado por algún delito que merezca pena aflictiva, o si la Empresa no diera cumplimiento a las obligaciones previsionales y de seguridad social, laborales y tributarias, en relación con sus trabajadores destinados a la prestación de los Servicios.

También será considerada como causa de término del Contrato, la omisión, inexactitud o incumplimiento de las declaraciones consignadas en las cláusulas del presente documento.

La terminación del Contrato tendrá efecto *ipso facto*, para lo cual bastará el despacho por el Banco de una comunicación escrita, señalando la ocurrencia del evento de incumplimiento y dejando constancia de su voluntad de terminarlo.

No obstante lo anterior, el Banco se reserva el derecho de poner término anticipado al Contrato, sin expresión de causa en cualquier momento, previo aviso escrito remitido con a lo menos 30 días corridos de anticipación a la fecha de término deseada, sin derecho a indemnización o retribución alguna, pagando sólo el costo de aquellos Servicios, Actividades o Productos cuyo suministro haya sido efectuado hasta la fecha de término dispuesta por el Banco y al cual éste haya dado su aprobación, en la forma establecida en este Contrato.

En ningún caso, el aviso escrito de término de Contrato, libera a la Empresa de su obligación de proveer los Servicios hasta la fecha efectiva de su término.

DÉCIMO: Multas

Por cada día corrido de atraso en el término de la ejecución de las Obras respecto del plazo comprometido, por causas atribuibles a la Empresa, el Banco podrá aplicar a ésta una multa del 0,1 % del precio total bruto del Contrato.

De producirse dicho evento, el Banco a su juicio exclusivo, imputará la multa aplicada al precio establecido para las Obras, y se hará efectiva a la Empresa a través de la emisión de una nota de cobro, o bien, el Banco hará efectiva la Garantía de Cumplimiento de Contrato.

Para efectos de establecer el término efectivo de las Obras y de la eventual aplicación de multas, se considerará como fecha de término de las Obras aquella en que el Banco efectúe



BANCO CENTRAL DE CHILE

la Recepción Provisoria, definida en la Cláusula “Recepción y Garantía Técnica de las Obras” de este Contrato.

En caso que el Banco determine aplicar una multa y para el solo efecto de información, remitirá a la Empresa un aviso escrito comunicándole dicha decisión.

La Empresa contará con un plazo de 5 días hábiles bancarios, contado desde la comunicación efectuada por el Banco, para emitir sus descargos o subsanar el motivo de la multa. El Banco tendrá un plazo de 5 días hábiles bancarios para analizar los descargos de la Empresa y determinar si procede o no la aplicación de la multa.

En cualquier caso, el monto total de las deducciones que efectúe el Banco respecto de incumplimientos acaecidos, no excederá del 20 % del valor total bruto del Contrato que el Banco deba pagar a la Empresa, de conformidad con este Contrato, sin perjuicio de su facultad de poner término anticipado al Contrato y hacer efectiva la Garantía de Cumplimiento de Contrato.

Las estipulaciones precedentes, no implican una renuncia del Banco al derecho que le asiste de exigir el pago de las indemnizaciones que correspondan, por los perjuicios que el incumplimiento de la Empresa pudiera irrogarle, conforme lo dispuesto en el artículo 1.543 del Código Civil y a lo establecido en la Cláusula correspondiente de este Contrato.

UNDÉCIMO: Garantía por fiel cumplimiento de contrato

Para garantizar el fiel cumplimiento de las obligaciones que se deriven del presente Contrato, la Empresa hace entrega en este acto de una Garantía por fiel cumplimiento de Contrato (la "Garantía"), por la suma de \$ [], monto equivalente al 10 % de valor total de Contrato, incluido el impuesto correspondiente, documento con vigencia superior en 180 días corridos a la fecha de término de las Obras encomendados a la Empresa y su Recepción Provisoria, es decir, hasta el [] de [] de []. El instrumento señala que la Garantía se extiende para “garantizar el fiel cumplimiento del Contrato”.

La Empresa se obliga a prorrogar, renovar o reemplazar la Garantía, según sea el caso, en similares condiciones de monto y de plazo de vigencia, a solo requerimiento del Banco, en todas las oportunidades que sea necesario mientras se encuentren vigentes cualquiera de las obligaciones que se caucionan. Esta prórroga, renovación o reemplazo deberá ser efectuada por la Empresa con no menos de 10 días hábiles bancarios de anticipación a la fecha de vencimiento de la Garantía en poder del Banco.

La mencionada Garantía caucionará, en especial, la cabal y oportuna prestación del Servicio en los términos y condiciones establecidas en el presente Contrato.

El Banco podrá hacer efectiva la Garantía, sin perjuicio de las indemnizaciones a que tenga derecho, que deriven de perjuicios causados por el incumplimiento por parte de la Empresa,



BANCO CENTRAL DE CHILE

de cualquiera de las obligaciones del Contrato, en los términos establecidos en esta Cláusula.

En caso que el Banco determine hacer efectiva la Garantía y para el solo efecto de información, remitirá a la Empresa un aviso escrito comunicándole dicha decisión con al menos 24 horas de anticipación a su cobro.

La Garantía será devuelta una vez otorgada la Recepción Final por los Servicios.

Para los efectos de la Garantía señalada, la Empresa podrá otorgar uno de los siguientes tipos de garantía:

- d) Boleta Bancaria de Garantía: Deberá ser emitida a favor del Banco, tomada directamente por la Empresa y pagadera a la vista por una empresa bancaria autorizada para funcionar en Chile.
- e) Póliza de seguro de garantía con cláusula de ejecución inmediata o Póliza de caución a primer requerimiento. Deberá ser emitida por una compañía de seguros establecida en Chile y depositada en la Comisión para el Mercado Financiero, cuya cobertura permita hacer efectiva la totalidad de la garantía al solo requerimiento del Banco.
- f) Certificado de Fianza a la Vista otorgado por una Institución de Garantía Recíproca (IGR), pagadero a la vista y de carácter irrevocable.

DÉIMO SEGUNDO: Personal

La Empresa ejecutará las Obras a que se refiere el presente Contrato con trabajadores de su dependencia ; por lo tanto, será de su exclusivo cargo y responsabilidad el cumplimiento estricto de las leyes tributarias, laborales, previsionales y de seguridad social, especialmente en lo que se refiere al pago de las remuneraciones, gratificaciones, horas extraordinarias, impositivos previsionales, seguros de accidentes del trabajo, seguros de vida, riesgos por daños a terceros y a cualquier otra prestación que ésta deba pagar a sus dependientes.

Todo cambio en el personal asignado al Servicio deberá ser previamente aprobado por el Banco, para lo cual la Empresa deberá justificar e informar por escrito de los cambios que desea realizar a la conformación del equipo de trabajo a cargo del Servicio, con a lo menos 10 días corridos de anticipación si el cambio es permanente, o 24 horas de anticipación si es un cambio temporal, salvo excepciones de fuerza mayor y debidamente justificadas. En todo caso el Banco se reserva el derecho de pedir la sustitución del personal asignado sin expresión de causa, como asimismo impedir su reemplazo sin su consentimiento, en cualquier instante mientras se encuentre vigente el Contrato.

El Banco se reserva el derecho de objetar al personal designado por la Empresa para prestar servicios en sus dependencias, si éstos no cumplen con los requisitos de salud, higiene, presentación personal y comportamiento adecuado, pudiendo exigir su reemplazo.



BANCO CENTRAL DE CHILE

La Empresa deberá velar por la continuidad del Servicio durante los periodos en que otorgue vacaciones a sus dependientes que estén ejecutando los Servicios al Banco o durante los periodos de ausencia de éstos originados por licencia médica o por cualquier otro motivo.

Será de cargo de la Empresa la alimentación y movilización del personal que asigne a la ejecución de los Servicios en las dependencias del Banco.

En atención a las disposiciones del Título VII del Libro I del Código del Trabajo que regula el trabajo en régimen de subcontratación, a lo dispuesto en el artículo 66 bis de la Ley N° 16.744 sobre Accidentes de Trabajo y Enfermedades Profesionales, a las normas del Decreto Supremo N° 76, de fecha 14 de diciembre de 2006 del Ministerio del Trabajo y Previsión Social, que dispuso las normas reglamentarias de la ley N°20.123 en relación con la Gestión de la Seguridad y Salud en el Trabajo en Obras, Servicios y Faenas que dicha ley señala y al Decreto Supremo N° 319, de fecha 13 de diciembre de 2006, del mismo Ministerio, que estableció las normas reglamentarias de la Ley N°20.123 referidas a la Acreditación del Cumplimiento de Obligaciones Laborales y Provisionales de las empresas contratistas y subcontratistas, las partes convienen en la presente cláusula los derechos y obligaciones de cada una de éstas en relación con dichas materias.

a) Reglamento Especial: La Empresa declara tomar conocimiento del alcance de las disposiciones contenidas en el “Reglamento Especial de Seguridad para Empresas Contratistas y Subcontratistas”, en adelante el “Reglamento Especial”, y se obliga personalmente y bajo su responsabilidad a cumplirlo íntegramente, como también a exigir su cumplimiento tanto a sus trabajadores como a los subcontratistas que deba emplear para la prestación de los servicios a que se refiere el presente Contrato. En cualquier momento, la Empresa podrá solicitar al Interlocutor Válido del Banco una copia impresa de este “Reglamento Especial” o consultarlo directamente en el sitio web del Banco.

Para todos los efectos legales, la Empresa asume la más amplia y plena responsabilidad por todo acto, hecho que realice o ejecute u omisión en que incurra a cualquier título en relación con las normas del citado Reglamento Especial, como también por los actos, hechos u omisiones de sus trabajadores o de cualquiera persona que le preste servicios a cualquier título y que se relacionen con infracciones vinculadas a dicho Reglamento. En especial, y en razón de las obligaciones contractuales asumidas por la Empresa con el Banco Central de Chile que se extienden también al ámbito de la seguridad de la información y de los activos del Instituto Emisor, la Empresa en los mismos términos antedichos asume la más amplia y plena responsabilidad por toda acción u omisión de sus trabajadores o de cualquiera persona que le preste servicios a cualquier título que infrinja las normas del presente Reglamento en relación con las mencionadas materias, por los cuales responderá solidariamente la Empresa en los términos previstos en los artículos 2.320 y 2.322 del Código Civil.

b) Instructivo de Documentación: En relación con el derecho de información que establece el artículo 183-C del Código del Trabajo, la Empresa se obliga a presentar al Banco, en cada



BANCO CENTRAL DE CHILE

período mensual, un certificado de cumplimiento de sus obligaciones laborales y previsionales con su personal que presta servicios al Banco en razón del presente Contrato.

A fin de acreditar el cumplimiento de las obligaciones precitadas y para los efectos de lo dispuesto en el Decreto Supremo N°319 de 2006, del Ministerio del Trabajo y Previsión Social, la Empresa deberá presentar mensualmente los antecedentes requeridos para la Acreditación de Cumplimiento de sus Obligaciones Laborales y Previsionales a la empresa acreditadora que el Banco le indique, de acuerdo a lo señalado y dando cumplimiento, en lo que le es pertinente, a las disposiciones contenidas en el “Instructivo de Documentación” antes señalado, de tal manera que mensualmente el Banco pueda obtener de dicha empresa acreditadora las respectivas certificaciones de Cumplimiento de Obligaciones Laborales y Previsionales para los efectos de lo dispuesto en el artículo 183-C del Código del Trabajo. El no cumplimiento cabal y oportuno por parte de la Empresa de lo precedentemente estipulado y de las condiciones establecidas en el mencionado Instructivo, será considerado un incumplimiento grave de las obligaciones que impone este Contrato.

En el caso que el Banco consienta expresamente y por escrito que la Empresa haga uso de subcontratistas para la prestación del servicio o la ejecución de la obra que constituye el objeto de este Contrato, deberá requerir de dichos subcontratistas y presentar al Banco la misma certificación y con idéntica periodicidad que respecto de sus propias obligaciones. En el evento que la relación contractual del contratista con la empresa subcontratista sea de una duración inferior al lapso de un mes, dicha certificación deberá ser presentada al Banco a la fecha de iniciación de las labores o servicios del subcontratista y a la época del término de las mismas.

c) De las retenciones: En el caso que la Empresa no acredite oportunamente el cumplimiento íntegro y pertinente de sus obligaciones laborales y previsionales en la forma señalada en el literal precedente, el Banco podrá, a su solo arbitrio, retener de las obligaciones que tenga a favor de la Empresa o haciendo efectivas las garantías entregadas, el monto del que ésta sea responsable por los conceptos antedichos, lo que determinará el Banco conforme a la información que emane de las certificaciones anteriores y de los demás antecedentes de que disponga. En el evento que el Banco ejerza el citado derecho y efectúe la retención correspondiente, procederá con cargo a la suma retenida y, a su elección, a pagar directamente hasta concurrencia del monto retenido lo adeudado por la Empresa a los trabajadores o a la institución previsional acreedora, por concepto de las referidas obligaciones, entendiéndose para todos los efectos legales que el Banco en virtud del pago antedicho se ha subrogado en los derechos de los acreedores mencionados en los términos del artículo 183-C del Código del Trabajo. Asimismo y sin perjuicio de la procedencia de la aplicación de las normas de compensación legal de las obligaciones, la Empresa autoriza desde ya expresamente al Banco para imputar el crédito indicado precedentemente a las obligaciones que éste le adeude hasta la concurrencia del monto de la subrogación previamente mencionada, conviniéndose que bastará al Banco para acreditar que ha operado la citada compensación de obligaciones, la sola remisión que efectúe a la Empresa de los antecedentes que comprueben el pago de las obligaciones que ésta adeudaba, y la imputación



BANCO CENTRAL DE CHILE

que el Banco ha efectuado a los créditos de que era titular la Empresa. Las partes declaran que la remisión de los antedichos documentos por parte del Banco a la Empresa constituirá recibo o comprobante suficiente del mismo, como también de la correcta imputación de los fondos por parte del Banco en los términos indicados en esta cláusula y liberará al Banco de cualquier responsabilidad respecto del referido pago y de su suficiencia en relación con las obligaciones solucionadas hasta concurrencia de la suma que conste en dicho documento.

Se conviene, asimismo, que el derecho de retención precedentemente establecido y la imputación antes indicada, serán también aplicables respecto de las infracciones constatadas por la Dirección del Trabajo en sus fiscalizaciones a empresas contratistas o subcontratistas referidas al pago de remuneraciones y asignaciones en dinero adeudadas a los trabajadores; de las cotizaciones previsionales; y, de las indemnizaciones legales que correspondan, todo ello de conformidad a lo establecido en los artículos 183-C y 183-D del Código del Trabajo y en el artículo 23 del Decreto Supremo N° 319 de 2006, citados en esta cláusula.

d) De las Sanciones: Para los efectos de lo dispuesto en el numeral 6 del artículo 13 del Decreto Supremo N°76 de 2006, citado en el comienzo de la presente cláusula y lo prescrito en el numeral 8 del Capítulo I, del Reglamento Especial de Seguridad para Empresas Contratistas y Subcontratistas, las partes acuerdan que se sancionarán con multa a beneficio del Banco las infracciones en que incurra la Empresa respecto de las normas de dicho Reglamento y de las disposiciones de la presente cláusula. La multa por cada infracción, cuyo monto determinará privativamente el Banco, ascenderá hasta por una cantidad no inferior al 1% ni superior al 5% del valor mensual convenido entre las partes por el servicio materia del presente Contrato, con un máximo de 150 UTM por cada evento. Además, en caso de tratarse de infracciones reiteradas podrá el Banco, según lo determine, aplicar una multa de hasta tres veces el monto máximo antes expresado o poner término de inmediato al Contrato.

Para el caso que el Banco detecte la comisión de una infracción por parte de la Empresa a las obligaciones contenidas en el citado Reglamento o a las que alude la presente cláusula, dicha infracción será comunicada, por escrito mediante carta certificada, enviada por el Jefe de Departamento Adquisiciones o quien lo subrogue o reemplace, al representante legal de la Empresa, a fin de que ésta pueda formular los descargos que estime del caso dentro del plazo de seis días hábiles bancarios contado desde la fecha de la remisión de la comunicación respectiva. Vencido dicho plazo, haya o no efectuado sus descargos la Empresa, el Banco a través del personero indicado o quien éste determine expresamente, resolverá acerca de la aplicación de la sanción, la que se comunicará a la Empresa mediante el mismo procedimiento. De la resolución antedicha, podrá la Empresa dentro del plazo de cinco días hábiles bancarios solicitar su reconsideración al Gerente General del Banco, resolviendo éste, o quien designe para ello, sin ulterior recurso.

La multa respectiva podrá hacerse efectiva con cargo al crédito que tenga la Empresa en contra del Banco en razón de los servicios que le preste o con cargo a la Garantía de cumplimiento del Contrato entregada por ésta al Banco.



BANCO CENTRAL DE CHILE

La sanción de multa contemplada en esta cláusula es sin perjuicio de la aplicación de otras sanciones, de conformidad a lo previsto en el numeral 8 del Capítulo I del Reglamento Especial de Seguridad para Empresas Contratistas y Subcontratistas.

Se conviene que en el evento que al Banco se le aplique multa o cualquier otra sanción por algún organismo laboral o previsional, en razón o por causa de algún incumplimiento en que incurra la Empresa respecto de cualquier trabajador de su dependencia, la Empresa deberá pagar de inmediato al Banco y a su solo requerimiento el monto total de la multa o de la sanción respectiva. En el caso de tratarse de una demanda judicial, una vez notificada al Banco, la Empresa deberá hacerle entrega de una Boleta Bancaria de Garantía emitida a favor del Banco, tomada directamente por la Empresa y pagadera a la vista por una empresa bancaria autorizada para funcionar en Chile, por el monto de la respectiva demanda, la que deberá mantenerse vigente hasta que la sentencia del juicio correspondiente quede firme y ejecutoriada. Si la Empresa no otorgare la mencionada garantía, el Banco podrá hacer efectiva cualquier otra garantía que se encuentre en su poder. Asimismo, la Empresa se obliga a indemnizar al Banco por los perjuicios en que éste incurra hasta por el valor equivalente al total de la suma demandada, de la multa o sanción que se aplique, y de los gastos que deba efectuar para su defensa ya sea ante entidades administrativas o judiciales, facultándose al Banco para provisionar o deducir, en su caso, las sumas que se le puedan adeudar por este concepto del valor de cualquier pago por los Servicios que le preste la Empresa o de las garantías de cumplimiento entregadas al Banco por ésta.

DÉCIMO TERCERO: Interlocutores

El Banco designará un Inspector Técnico de Obras (en adelante "ITO") y/o Interlocutor Válido para velar por la correcta ejecución de las Obras, quién en el Libro de Obras que la Empresa deberá habilitar, consignará el nombre de los Interlocutores, tanto del Banco como de la Empresa, que intervendrán en las Obras.

El ITO antes señalado, actuará como administrador del Contrato, por lo que supervisará su ejecución, aprobará sus pagos teniendo a la vista la certificación o constancia de que los trabajos facturados han sido recibidos con adecuada calidad, calculará e informará las multas por incumplimiento de plazos y ejercerá otras atribuciones que le otorgue el Banco.

Por su parte, el Contratista deberá designar también un Interlocutor Válido para los efectos de este Contrato, que tendrá la responsabilidad de dirigir, administrar, supervisar, coordinar, programar y ejecutar técnicamente las Obras, de acuerdo a las condiciones fijadas en el presente Contrato y sus Anexos.

Con tal objeto, el Contratista proveerá de todo el personal de dirección y supervisión técnica y administrativa que sea necesario para la más completa, segura y correcta realización de las Obras y por el tiempo necesario para el total cumplimiento de las obligaciones que le imponen los términos del Contrato.



BANCO CENTRAL DE CHILE

Para los efectos legales, el Contratista tendrá la responsabilidad total y exclusiva de su condición de patrón o de empleador de sus trabajadores, incluidos los subcontratistas, en caso de corresponder. El Banco no tendrá ninguna responsabilidad sobre las obligaciones mencionadas del Contratista para con su personal y los subcontratistas, en caso de corresponder, sin perjuicio de los controles que pueda ejercer y de la propiedad de las Obras.

Si el Contratista no acatare las instrucciones impartidas, sea que hayan sido o no reclamadas, el Banco podrá, previa notificación, suspender la tramitación de los Estados de Pago y, si fuere necesario, aplicar los fondos pendientes de pago al Contratista, para dar cumplimiento a estas órdenes.

Los nombres de los Interlocutores Válidos e Inspector Técnico de Obra (ITO) se indican a continuación:

NOMBRES	EN REPRESENTACIÓN DE
	BANCO
	EMPRESA

No obstante, por necesidades operativas del trabajo, para parte o la totalidad de los temas inherentes a las Obras objeto de este Contrato, el Banco podrá nombrar en su reemplazo a otro profesional que cumpla esta labor técnica, sin que sea necesario suscribir una Adenda para tal efecto.

DÉCIMO CUARTO: Confidencialidad

La Empresa asume como obligación la de mantener y resguardar la confidencialidad de la “Información Confidencial o Altamente Sensible” que les sea proporcionada por el Banco. Por consiguiente, queda expresamente establecido que todos los documentos e información proporcionada a la Empresa o de la que tome conocimiento, con ocasión de la ejecución del Contrato no pueden ser divulgados a terceros en ninguna forma.

Asimismo, la Empresa se obliga a usar dicha información sólo para los fines previstos en el Contrato, y a no imprimir, transferir, transmitir o grabar mediante cualquier medio, difundir o darle publicidad.

La Empresa asume dichas obligaciones en el carácter de condiciones esenciales para la suscripción y vigencia del Contrato.

Dicha obligación se extiende a su personal dependiente contratado bajo cualquier modalidad, incluido honorarios y a aquellas en calidad de servicios transitorios. Al efecto la Empresa se obliga a poner en conocimiento de todos ellos de la existencia del deber de confidencialidad en los términos aquí señalados y velar por su cumplimiento ya sea mediante los correspondientes contratos o la suscripción de acuerdos de confidencialidad con aquellos, según corresponda.



BANCO CENTRAL DE CHILE

El Banco, en caso de entregar a la Empresa “Información Confidencial” o “Información Altamente Sensible”, deberá informar de tal situación al Interlocutor Válido de la Empresa, debiendo el Banco catalogar adecuadamente dicha información a fin de ser claramente identificable.

El Banco se reserva el derecho de solicitar a la Empresa la destrucción de la documentación que tenga el carácter de “Información Confidencial” o “Información Altamente Sensible”, lo que deberá ser certificado por un apoderado de la Empresa con facultades suficientes para ello.

La obligación de confidencialidad subsistirá entre las partes, aún después de finalizada la prestación del Servicio y por un plazo de 3 años contado desde dicha fecha, salvo que tal información haya sido calificada, catalogada y entregada a la Empresa por el Banco como “Información Altamente Sensible”, en cuyo caso la obligación de confidencialidad subsistirá de manera indefinida.

Finalmente, las partes dejan constancia que el Banco se rige por el principio de transparencia en el ejercicio de la función pública en los términos del artículo 65 bis de la Ley Orgánica Constitucional que lo rige, por lo que resolverá las peticiones de información que se formulen sobre antecedentes de la empresa relativos a este Contrato, en los términos establecidos en esa legislación.

DÉCIMO QUINTO: Responsabilidad de la Empresa por infracciones legales y reglamentarias

En la realización de las Obras a que se refiere el presente Contrato, la Empresa será responsable de cumplir durante toda la ejecución del presente Contrato, con todas las leyes, reglamentos, ordenanzas y disposiciones gubernamentales vigentes en Chile y en su caso en el extranjero.

Particularmente, la Empresa manifiesta y garantiza al Banco que, a su leal saber y entender, se encuentra en conocimiento y cumpliendo las obligaciones de índole tributaria que le son aplicables. A tal efecto, la Empresa presentará, a solicitud del Banco, la documentación que acredite que se encuentra al día en el cumplimiento de dichas obligaciones. En consecuencia, el Banco quedará exonerado de cualquier responsabilidad derivada de tales obligaciones.

La Empresa declara expresamente que los recursos o dineros con que cuenta o con los que desarrollará este contrato, no provienen de ninguna actividad ilícita.

DÉCIMO SEXTO: Saldos insolutos de Remuneraciones y Cotizaciones de Seguridad Social

La Empresa declara que a la fecha de suscripción del presente contrato se encuentra al día en el cumplimiento de sus obligaciones laborales y sociales y que no registra saldos insolutos



BANCO CENTRAL DE CHILE

de remuneraciones o cotizaciones de seguridad social con los trabajadores que se desempeñarán en la ejecución del contrato.

La Empresa se obliga a informar al Banco de cualquier cambio en la situación señalada en un plazo no superior a 30 días corridos desde ocurrido el evento.

DÉCIMO SÉPTIMO: Responsabilidad por Violaciones de Patentes y/o Derechos de Autor

La Empresa se hace exclusivamente responsable de toda violación a derechos de propiedad intelectual y/o industrial legalmente constituidos, que sea resultante de su participación en este Contrato y del Servicio que provee al Banco. Esta responsabilidad comprende aquellas violaciones que sean cometidas por la propia Empresa, el personal a su cargo; se extenderá a todos los pagos que deban ser realizados en razón de indemnizaciones y multas, así como a todos otros gastos o costos resultantes y comprenderá todas aquellas violaciones cometidas dentro de los 5 años siguientes al término de la vigencia del presente Contrato.

Las indemnizaciones y multas referidas en esta sección serán aquellas que sean determinadas en una sentencia judicial firme o en una transacción aprobada por la Empresa.

En caso que el Banco sea notificado de cualquier demanda o acción por parte de un tercero relacionada con la violación de derechos de patentes, licencias o derechos de autor de dicho tercero antes mencionado, éste pondrá en conocimiento de la Empresa, a la brevedad, dicha situación a fin que pueda constituirse en tercero coadyuvante del proceso respectivo. Cualquier transacción que pueda convenir el Banco con el tercero demandante y cuyo pago deba ser asumido por la Empresa, deberá ser previamente aprobada por escrito por la Empresa.

DÉCIMO OCTAVO: Publicidad y uso del nombre del Banco

La Empresa no podrá usar el nombre o logo del Banco para fines promocionales, de publicidad o cualquier otro, cualquiera sea el medio o soporte que se utilice para tales efectos, sin previa autorización por escrito del Banco. Lo anterior se hace extensivo al personal de la Empresa.

La autorización que otorgue el Banco indicará la forma y condición en la cual la Empresa podrá hacer el correspondiente uso.

DÉCIMO NOVENO: Conflicto de Intereses

La Empresa declara que no tiene otros intereses comprometidos en la ejecución de la prestación objeto del presente Contrato que los vinculados a la ejecución íntegra y cabal del mismo. Asimismo, declara que no mantiene personal dependiente contratado bajo cualquier modalidad, incluida la de honorarios o en calidad de servicios transitorios, que se encuentren



BANCO CENTRAL DE CHILE

relacionadas con el Banco, por lo que asume las responsabilidades legales y contractuales correspondientes, en caso de inexactitud, falsedad u omisiones en lo antes declarado.

Esta declaración es considerada por el Banco una condición esencial y determinante en la celebración del presente Contrato y su infracción producirá su término inmediato.

Las partes entienden que existe dicho conflicto respecto de la Empresa en toda negociación, acto, contrato u operación en que sea parte, tenga interés, intervenga o tenga cualquier otra forma de participación, algún funcionario del Banco, su cónyuge, conviviente civil o sus parientes hasta el segundo grado de consanguinidad o afinidad inclusive (esto es, abuelos, padres, hermanos, hijos y nietos, y suegros, yernos/nueras y cuñados), como asimismo, las sociedades o empresas en las cuales éste sea director, gerente, apoderado, o dueño directo o a través de otras personas naturales o jurídicas de un 5% o más de su capital o las sociedades o empresas en las que alguna de las personas antes mencionadas, sea director o dueño directo o indirecto del 5% o más de su capital; y las personas por quien el funcionario del Banco actúe como representante, asesor o consultor. Asimismo, constituye tal especie de conflicto cualquier otra situación, de la cual tenga conocimiento la Empresa que pueda influir en la decisión del Banco de celebrar el presente Contrato.

La Empresa se obliga a informar por escrito al Banco, tan pronto tuviere conocimiento de ello, de cualquier conflicto de intereses que se presente con posterioridad a la fecha de otorgamiento del presente Contrato, y acepta que ante dicha situación el Banco evalúe las circunstancias que configuren el conflicto de intereses respectivo, pudiendo a su arbitrio poner término al Contrato o perseverar en él.

VIGÉSIMO: Prohibición de Cesión del Contrato y Subcontratación

La Empresa no podrá ceder o transferir, sea total o parcialmente, los derechos y obligaciones del presente Contrato ni sus obligaciones, salvo autorización expresa del Banco.

A la Empresa le estará prohibido subcontratar la realización de las Obras materia de este Contrato, salvo autorización expresa del Banco.

VIGÉSIMO PRIMERO: Equipamiento y Materiales

El Banco se compromete a disponer los lugares adecuados y/o infraestructura física eventualmente necesaria para la debida ejecución de las Obras. No obstante, la Empresa deberá disponer de los materiales, elementos, equipamiento y herramientas necesarios para la ejecución del presente Contrato.

VIGÉSIMO SEGUNDO: Responsabilidad de la Empresa

La Empresa responderá ante el Banco:



BANCO CENTRAL DE CHILE

- a) Por cualquier clase de errores en la ejecución del presente Contrato. Para prevenir los errores, la Empresa deberá ejercer el cuidado razonable y obrar diligentemente en la prestación de todos los Servicios, sea que los realice directamente o no, debiendo responder hasta por la culpa leve.
- b) Por cualquier perjuicio directo que el Banco sufra por algún hecho o actuación culposa o dolosa, de parte de cualquiera de las personas que se encuentren asignadas a las actividades que se deriven de la ejecución de este Contrato. La Empresa se obliga a: i) Velar por la conducta de sus dependientes en la ejecución del presente Contrato, siendo su obligación implementar e imponer todas las medidas necesarias y hacerse plenamente responsable por sus actuaciones y omisiones dolosas o culpables; y ii) Indemnizar por los daños directos que pudieren causar sus dependientes al Banco, sin perjuicio de las demás acciones legales que pudieran corresponder a éste último.
- c) Por la selección y entrenamiento del personal idóneo para desempeñar las actividades que se deriven de la ejecución de este Contrato, de manera que no podrá exonerarse de responsabilidad ni aún en el caso de haber acreditado que ha empleado el debido cuidado para su contratación, sin poder impedir la comisión del hecho culposo o doloso.
- d) Aun cuando el perjuicio sufrido por el Banco sea detectado con posterioridad a la fecha en que el respectivo dependiente de la Empresa haya cesado en el desempeño de sus funciones y, aún después del término del presente Contrato dentro del plazo de 5 años.
- e) Por los daños y perjuicios directos, previstos o que se debieron haber previsto de acuerdo al objeto del Contrato, salvo que los daños y perjuicios puedan ser imputables al dolo de la Empresa o sus dependientes, ya que en ese caso responderá de todos los daños se les causen al Banco por el incumplimiento de las obligaciones contraídas para la ejecución de este Contrato.
- f) Asimismo, se obliga a defender al Banco de cualquier demanda o acción legal presentada en su contra y que sea atribuible a cualquier acción u omisión de la Empresa o sus dependientes, y se obliga igualmente a asumir todos los costos y gastos, incluyendo los honorarios razonables de los abogados y costas del juicio, en conexión con tales demandas o acciones legales.
- g) En el caso que el Banco sea objeto de alguna sanción económica impuesta por cualquier autoridad administrativa y/o judicial, que sea consecuencia de la ejecución o inejecución del presente Contrato, la Empresa deberá soportar el pago de la totalidad de dicha sanción y obligarse, además, a cumplir a su propio costo, en tiempo y forma, las demás exigencias o medidas que pudiera imponer o recomendar la autoridad correspondiente.



BANCO CENTRAL DE CHILE

VIGÉSIMO TERCERO: Prevención de delitos

La Empresa declara conocer la Ley N°20.393, que establece la responsabilidad penal de las personas jurídicas en los delitos de lavado de activos, financiamiento del terrorismo y delitos de cohecho, entre otros, y que cuenta dentro de su organización con los sistemas y controles adecuados tendientes a prevenir la comisión de los delitos tipificados en la dicha ley. Por lo anterior, la Empresa declara conocer la tipificación de cada uno de esos delitos y declara que no realizará ni consentirá que estos se realicen por sus accionistas, socios, directores, administradores, ejecutivos o trabajadores.

La Empresa se obliga, adicionalmente, a comunicar al Banco todo acto o conducta que revista caracteres de delito del cual tome conocimiento en el contexto de la prestación del Servicio al Banco. El incumplimiento de alguna de las obligaciones antes mencionadas facultará al Banco para poner término de forma inmediata al presente Contrato, sin obligación de pago ni indemnización alguna.

La Empresa garantiza que durante la vigencia del presente Contrato se abstendrá de realizar u ofrecer pagos o brindar beneficios en favor de cualquier empleado, mandatario o de un tercero, con la intención de ejercer influencia sobre la conducta de dicho empleado, mandatario o tercero, en lo concerniente al presente Contrato o la prestación del Servicio estipulada en el mismo.

La Empresa se obliga a no emplear el nombre del Banco para obtener beneficios personales que sean o puedan ser directos o indirectos. El incumplimiento de esta obligación hará responsable a la Empresa por los perjuicios que se causen al Banco, sin que ello impida la iniciación de las acciones penales correspondientes.

La Empresa declara expresamente que los recursos o dineros con que cuenta o con los que desarrollará este Contrato, no provienen de ninguna actividad ilícita.

VIGÉSIMO CUARTO: Prohibición de trabajo infantil y de toda forma de discriminación o abuso a sus trabajadores

La Empresa declara que sus dependientes o trabajadores cumplen con la edad mínima de empleo establecido en las leyes o reglamentos de las jurisdicciones donde operan y que dan cumplimiento a los estándares establecidos por la Organización Internacional del Trabajo (OIT) en esta materia. A su vez, en ningún caso, la Empresa podrá permitir que menores de edad, aun estando autorizados para ello, realicen trabajos que los expongan a riesgos físicos que pudieran dañar su desarrollo físico, mental o emocional o afectar el normal desarrollo de sus actividades escolares.

De conformidad con las leyes aplicables, la Empresa deberá respetar los derechos de sus trabajadores en materia de afiliación sindical y negociación colectiva, con sujeción a las normas aplicables, cuando corresponda.



BANCO CENTRAL DE CHILE

Adicionalmente, la Empresa declara que las decisiones de empleo se basan en la libre elección y que, en caso alguno, toleran, permiten o autorizan el trabajo forzado o bajo confinamiento ni cualquier manifestación o amenaza de castigo físico, de violencia o de cualquier forma de abuso verbal, psicológico, sexual o físico como método de control o disciplina.

La Empresa declara que ningún trabajador será objeto de discriminación arbitraria por motivos de raza o etnia, situación socioeconómica, idioma, ideología u opinión política, discapacidad, religión o creencia, sindicalización o falta de ella, sexo, orientación sexual, identidad de género, estado civil, edad, filiación, apariencia personal o enfermedad.

VIGÉSIMO QUINTO: Modificación de Condiciones

Las partes acuerdan que toda intención de modificación a la ejecución de las Obras y a los términos señalados en las Cláusulas del presente Contrato y sus Anexos, deberán comunicarse por escrito, todo esto, como requisito preliminar para convenir por las partes un eventual cambio de las condiciones pactadas en el presente Contrato.

VIGÉSIMO SEXTO: Cambio de Estructura Societaria

Durante la vigencia del presente Contrato, la Empresa se obliga a informar al Banco, cualquier cambio en la estructura societaria o de propiedad de la Empresa declarada en el Proceso de Cotización referido en la Cláusula Primera, documento que forma parte integrante de este contrato.

La Empresa deberá informar dicho cambio en un plazo no superior a los 30 días corridos siguientes a la fecha en que éste se haya formalizado, debiendo acreditarlo mediante la documentación legal correspondiente, actualizando la información utilizando para ello el formato de la declaración original.

VIGÉSIMO SÉPTIMO: Legislación aplicable y domicilio

El presente contrato se rige íntegramente por las leyes de la República de Chile. Para todos los efectos legales que se deriven del presente contrato, las partes fijan su domicilio especial en la comuna de Santiago.

VIGÉSIMO OCTAVO: Resolución de Conflictos

Cualquier dificultad que pudiera producirse entre las partes con motivo de la aplicación, interpretación, cumplimiento, incumplimiento, validez o resolución del presente Contrato, se someterá a la jurisdicción de los Tribunales Ordinarios de Justicia de la comuna de Santiago.



BANCO CENTRAL DE CHILE

VIGÉSIMO NOVENO: Representación

La personería de don [] y de don [] para representar al Banco, consta en escritura pública de fecha [] otorgada ante el Notario Público don [], otorgada ante el Notario Público don [], respectivamente, que las partes declaran conocer.

La personería de don [] para representar a la Empresa, consta en la escritura pública de fecha [] de [] de [], otorgada ante el Notario Público don [], que las partes declaran conocer.

TRIGÉSIMO: Copias

El presente contrato se firma en dos ejemplares del mismo tenor y forma, quedando uno en poder de cada parte.

BANCO CENTRAL DE CHILE

BANCO CENTRAL DE CHILE

REPRESENTANTE LEGAL
EMPRESA



BANCO CENTRAL DE CHILE

**ANEXO N°1
ESPECIFICACIONES TÉCNICAS**

[Este Anexo corresponde a la descripción del Servicio, de acuerdo con las especificaciones técnicas detalladas en el Anexo A de las Bases de Licitación, más las eventuales modificaciones y complementos que deriven del proceso de consultas y aclaraciones y de la oferta del proveedor adjudicado, en lo que sea aplicable.]

BANCO CENTRAL DE CHILE

BANCO CENTRAL DE CHILE

REPRESENTANTE LEGAL
EMPRESA



BANCO CENTRAL DE CHILE

**ANEXO N° 2
DOCUMENTACIÓN EMPRESAS CONTRATISTAS**

**ANEXO 2.A
COMPROBANTE DE RECIBO
DEL REGLAMENTO ESPECIAL DE SEGURIDAD**

En representación de la Empresa Contratista, declaro haber recibido un ejemplar del Reglamento Especial de Seguridad para Empresas Contratistas entregado por el Banco Central de Chile y manifiesto haber tomado conocimiento del alcance de sus disposiciones, aceptando las disposiciones de dicho Reglamento, quedando obligada mi representada a cumplir las obligaciones que establece, como también a hacerlas cumplir por el personal dependiente de la empresa que represento.

EMPRESA QUE RECIBE	
REPRESENTANTE	
CARGO	
FIRMA	
FECHA	
REGIONAL	
ENTREGADO POR	
CARGO	



BANCO CENTRAL DE CHILE

ANEXO 2.B
ENCARGADOS DE IMPLEMENTAR Y MANTENER EN
FUNCIONAMIENTO EL SISTEMA DE GESTIÓN DE LA SST

El Banco Central de Chile ha designado como encargado de implementar y mantener en funcionamiento el Sistema de Gestión de la SST, al Sr. José Luis Pérez Alegría, cuyo cargo es Gerente de Seguridad, quien se desempeña en Agustinas N° 1180. Santiago, teléfono 2670 2491, e-mail jlperez@bcentral.cl.

A su vez la empresa Contratista: ha designado al Sr....., cuyo cargo es..... y se encuentra ubicado en, dirección, teléfono, e-mail, como responsable de coordinación de actividades preventivas con el Banco Central de Chile.



BANCO CENTRAL DE CHILE

ANEXO 2.C
REGISTRO DE ANTECEDENTES QUE SE DEBEN PRESENTAR ANTES Y
DURANTE LAS FAENAS, OBRAS O SERVICIOS.

El Banco Central de Chile para efectos de planificar y dar cumplimiento a sus obligaciones en materia de seguridad y salud en el trabajo deberá mantener en la faena, obra o servicios y por el tiempo que ésta se extienda, un Registro Actualizado de Antecedentes, en papel y/o soporte digital, el que deberá contener a lo menos los siguientes antecedentes de las Empresa Contratistas y sus subcontratistas:

- a) Razón Social de la Empresa y RUT.
- b) Organismo Administrador de la Ley N° 16.744 y dirección de los Centros de Atención al que deberá ser trasladado el trabajador en caso de accidente.
- c) Dirección de Organismo Administrador, al cual debe dirigirse en caso de accidente.
- d) Nombre de la obra o denominación de los trabajos y nombre del encargado de los trabajos o tareas, cuando corresponda;
- e) Número de trabajadores, y fecha estimada de inicio y de término de cada uno de los trabajos o tareas específicas que ejecutará la empresa.
- f) Listado del personal en orden alfabético (nombre completo, cédula de identidad, cargo), cualquier cambio en la nómina del personal deberá ser comunicado a la Gerencia de Seguridad del Banco Central de Chile.
- g) Cronograma de las actividades o trabajos a ejecutar, indicando el nombre o razón social de las empresa subcontratistas;
- h) Copia del contrato que mantiene con el Banco Central de Chile, como asimismo, copia de los contratos que mantiene con las subcontratistas,
- i) Historial mensual de los accidentes del trabajo y enfermedades profesionales de la faena,
- j) Informes de las evaluaciones de los riesgos que podrían afectar a los trabajadores en la obra, faena o servicios;
- k) Registro de visitas y medidas prescritas por los organismos administradores de la Ley N° 16.744; y copias de informes o actas de Inspecciones de entidades fiscalizadoras, cuando se hayan elaborado.
- l) Registro de Capacitación de todos los trabajadores y de sus Subcontratos.
- m) Registro del equipamiento, herramientas y elementos de protección personal usados para sus servicios.

El Banco Central de Chile podrá solicitar además, información de la siniestralidad laboral a las Empresas contratistas y a sus subcontratistas.



BANCO CENTRAL DE CHILE

ANEXO 2.D
REQUISITOS DE PREVENCIÓN DE RIESGOS PARA EMPRESAS
CONTRATISTAS

1. ANTECEDENTES GENERALES

Razón Social	
Dirección	
Comuna	
Correo electrónico	
Teléfono	
Representante Legal	
Actividad Económica	
Rut	
Nº de trabajadores	
Razón Social	
Dirección	
Comuna	

Organismo al cual se encuentra adherido por concepto Ley N° 16.744	
--	--

2. REQUISITOS DE PREVENCIÓN DE RIESGOS

La Empresa Contratista deberá entregar al Banco:

- 2.1. Fotocopia de última cotización por concepto de seguro de Accidentes del Trabajo y Enfermedad Profesional del Organismo Administrador al cual se encuentra adherido o del Instituto de Normalización Previsional.
- 2.2. Certificado de Estadística de Accidentes (Tasa de Accidentalidad y de Siniestralidad por Incapacidades Temporales de los últimos 24 meses). La Empresa Contratista deberá solicitar Certificado de Accidentalidad al Organismo Administrador de la Ley N° 16.744 donde se encuentre adherido.
- 2.3. Si cuenta con más de 100 trabajadores, deberá señalar el nombre del Experto Asesor en Prevención de Riesgos y N° de Registro.
- 2.4. Si cuenta con más de 25 trabajadores deberán contar con un Comité Paritario de Higiene y Seguridad señalando el nombre del Presidente y Secretario.



BANCO CENTRAL DE CHILE

ANEXO 2.E
PERMISO DE TRABAJO SEGURO



BANCO CENTRAL DE CHILE

PERMISO DE TRABAJO SEGURO N°:

Table with 2 columns: BANGCO CENTRAL DE CHILE GERENCIA DE SEGURIDAD and PLAN DE ACCION CRONOGRAMA ANUAL DE ACTIVIDADES SISTEMA DE GESTION SEGURIDAD Y SALUD OCUPACIONAL PERMISO DE TRABAJO SEGURO

GERENCIA DE SEGURIDAD
Quien Aprueba el Permiso: Area de Seguridad y Salud Ocupacional.

NOMBRE OBRA O SERVICIO:

AREA DE TRABAJO: FECHA INICIO FECHA TERMINO HORARIO TRABAJO

AREA RESTRINGIDA: SI NO NOMBRE SUPERVISOR BCCH: FONDO:
(Lugar de Tránsito)

BREVE DESCRIPCIÓN DEL TRABAJO A REALIZAR:

NOMBRE SUPERVISOR EMPRESA CONTRATISTA: FONDO:

NOMBRE EMPRESA: ORGANISMO ADM. ACCIDENTES Y ENF. PROFESIONALES FONDO (O.A.S.):
(Ley 16.744):

COMPLETAR DATOS GERENCIA DE SEGURIDAD

Table with 4 columns: IDENTIFICACION DE PELIGROS, DESCRIPCIÓN, MEDIDAS CORRECTIVAS, DESCRIPCIÓN. Lists 10 types of hazards and their corresponding corrective measures.

ANTECEDENTES QUE DEBE PROPORCIONAR LA EMPRESA CONTRATISTA

Table with 4 columns: EMPRESA CONTRATISTA, CUMPLE / NO CUMPLE, DESCRIPCIÓN. Lists 3 requirements for the contractor company.

COMPLETAR DATOS ADMINISTRADOR DEL CONTRATO

Table with 4 columns: ACTIVIDADES DE COORDINACION INTERNA, DESCRIPCIÓN, INGRESOS Y ESTACIONAMIENTOS, DESCRIPCIÓN. Lists 5 coordination activities and their details.

PARTICIPANTES PERMISO DE TRABAJO SEGURO

Table with 4 columns: NOMBRE, FIRMA, NOMBRE, FIRMA. Lists 10 participants for the permit.

OBSERVACIONES (SUGERENCIAS)

Observation field for suggestions.

Administrador Contrato Supervisor Empresa Contratista

Gerencia de Seguridad

Sistema de Gestión de Seguridad y Salud en el Trabajo Empresas Contratistas y Subcontratistas
Banco Central de Chile - Gerencia de Seguridad

Handwritten signature



BANCO CENTRAL DE CHILE

**ANEXO 2.F
FORMULARIO DE INVESTIGACIÓN DE ACCIDENTE**

1.-ANTECEDENTES

1.1.-DE LAS PERSONAS CONTACTADAS	
Accidentado	
Jefatura	
Testigo	
Testigo	

1.2.-AREA ADMINISTRATIVA	
Departamento/ planta:	Sección:

1.3.-DEL ACCIDENTADO
Nombre:
Edad:
Cargo u ocupación:
Antigüedad:
Jefe directo:

1.4.-DEL ACCIDENTE	
Fecha:	Hora:
Lugar:	
Labor desarrollada:	
Naturaleza de la lesión:	
Daño a la propiedad:	
Objeto/equipo/sustancia que causó el accidente:	

2.- DESCRIPCIÓN DEL ACCIDENTE:

--

3.- IDENTIFICACIÓN DE LAS CAUSAS Y MEDIDAS DE CONTROL:

--



BANCO CENTRAL DE CHILE

**ANEXO 2.G
FORMULARIO DE NOTIFICACIÓN INMEDIATA DE ACCIDENTE DEL
TRABAJO FATAL O GRAVE**

Fecha de la Notificación:

Marque con una cruz el tipo de accidente:	
Accidente Fatal	<input type="checkbox"/>
Accidente Grave	<input type="checkbox"/>

I. Datos de la Entidad Empleadora

Razón Social			
RUT			
Dirección Casa Matriz	(Calle, N°)		
	Comuna	Región	
Teléfono Casa Matriz	Código Área	Número	

II. Datos del Accidente

Nombre del o los accidentados			
Fecha del Accidente		7. Hora del Accidente	
Dirección Lugar del Accidente	(Calle, N°)		
	Comuna	Región	
Teléfono Lugar del Accidente			

III. Breve descripción del Accidente: Señale a lo menos la actividad que se encontraba realizando el trabajador y Cómo se produjo el accidente y la lesión que provocó

--

IV. Datos del Informante

Nombre completo	
RUT	
Cargo	

V. Organismo Administrador al que se encuentra adherida la empresa

Nombre	
---------------	--



BANCO CENTRAL DE CHILE

ANEXO 2.H
FICHA DE SUSTANCIAS PELIGROSAS

CONTROL DE PRODUCTOS QUIMICOS							
APROBACION DE	INGRESO		SALIDA		TERMINO		
IDENTIFICACION DEL PRODUCTO							
Nombre del Producto:							
Nombre Empresa Contratista:							
Responsable o Supervisor:							
Teléfono:							
Cantidad de Producto:							
Clasificación del Producto:							
Proceso de Uso:							
IDENTIFICACION DE RIESGOS							
Peligros por Efectos:	Inhalación		Contacto Piel		Contacto Ojos		Ingestión
Tiempo de Exposición:							
Personas Expuestas:							
MEDIDAS DE PRIMEROS AUXILIOS							
Proceder Según:	Inhalación		Contacto Piel		Contacto Ojos		Ingestión
CONTROL DE EMERGENCIAS							
Proceder Según:	Incendio		Derrame		Fuga		
MANIPULACION Y ALMACENAMIENTO							
Producto Incompatible Con:							
Características de Manipulación:							
Características de Almacenamiento:							
CONTROL DE EXPOSICIÓN							
Capacitación		E.P.P		Medición Concentración		Otro	
APROBADO POR:							



BANCO CENTRAL DE CHILE

**ANEXO N°2.I
CONTROL DE CONTRATISTAS**

I. INSTRUCTIVO DE LA DOCUMENTACIÓN A CONTROLAR

La Empresa Contratista deberá presentar en las oficinas de IRC VERIFICADORA LIMITADA ubicadas en Avda. Apoquindo N°5555, Oficina 603, Las Condes, la documentación detallada a continuación, debiendo cumplir en forma rigurosa con completar las columnas de presentación, los requisitos y comentarios.

El plazo para entregar la documentación será **hasta el día 20 de cada mes**. En caso que el día 20 sea sábado, domingo o feriado, la documentación deberá ser remitida el día hábil anterior a dicha fecha.

Además, con la entrega de la documentación mensual, deberán enviarse todas las declaraciones juradas en el formato establecido por IRC VERIFICADORA LIMITADA, firmadas por el Representante Legal, o persona debidamente autorizada.

Asimismo, deberá entregarse la documentación de carácter no periódico en forma previa a su fecha de vencimiento, o en caso de actualización o modificación de la misma, según corresponda.

En caso que la Empresa Contratista no pueda acompañar la documentación que se solicita en original o fotocopia acompañada de su original, podrá aceptar copias debidamente certificadas ante Notario.

II.- ETAPAS DE REVISION DE LA DOCUMENTACIÓN

Primera Etapa Revisión Física

Corresponde a la revisión física de los documentos por parte del recepcionista, el que verificará el orden de los documentos presentados, que éstos cumplan con los formatos establecidos y el orden solicitado por la empresa IRC VERIFICADORA LIMITADA. En caso contrario, la documentación quedará disponible para que la Empresa Contratista realice el retiro de ella en sus oficinas.

Segunda Etapa: Verificación de la Documentación

Corresponde a la comprobación efectiva respecto que los documentos laborales y previsionales se encuentren cuadrados y pagados por la Empresa Contratista. Al finalizar este proceso, se emite el Certificado de cumplimiento de las obligaciones laborales y previsionales.



BANCO CENTRAL DE CHILE

III.- DOCUMENTACIÓN A PRESENTAR

En la primera entrega, la Empresa Contratista deberá incluir la documentación indicada en todos los apartados del numeral V. Posteriormente, sólo deberá presentar la documentación indicada con periodicidad mensual, o la que se modifique o venza con respecto a la presentada anteriormente.

IRC VERIFICADORA LIMITADA se reserva el derecho de solicitar cualquier información adicional en relación con la documentación solicitada.

IV.- EMPRESAS SUBCONTRATISTAS

En los casos en que la Empresa Contratista se encuentre autorizada por el Banco para subcontratar a terceros trabajos o prestaciones de servicios, deberá comunicar por escrito a IRC VERIFICADORA LIMITADA el nombre y apellido de la persona natural o denominación de la persona jurídica que oficiará como subcontratista. La Empresa Contratista deberá recabar y adjuntar la documentación requerida a dicho subcontratista, haciéndose responsable de la misma. De no contar con ella, la documentación se encontrará incompleta.

V.- DETALLE DE LA DOCUMENTACIÓN A PRESENTAR:

I. DOCUMENTOS OBLIGACIONES LABORALES Y PREVISIONALES			
Recurso	Presentación	Requisito	Comentarios
Empresa Contratista	Inicio	1. Contrato con empresa principal o contratista.	Fotocopia Simple*
	Inicio /modificaciones	2. Cedula de identidad del representante legal.	Fotocopia Simple*
	Inicio /modificaciones	3. Rut de la empresa solicitante.	Fotocopia Simple*
	Mensual en Duplicado	4. Nómina del Personal (Ordenada de acuerdo al Libro Auxiliar de Remuneraciones).	Según formato IRC
	Mensual	5. Planilla o Libro de Asistencia con la sumatoria semanal de las horas ordinarias y extraordinarias trabajadas.	Fotocopia Simple*
	Mensual	6. Libro auxiliar de remuneraciones (Ordenado por Centro de Costos).	Fotocopia Simple*
	Mensual	7. Liquidación de Remuneraciones, firmada por el trabajador (Ordenados de acuerdo al Libro Auxiliar de Remuneraciones).	Duplicado



BANCO CENTRAL DE CHILE

Mensual	8. Comprobantes de pago de remuneraciones que contenga a lo menos, el nombre del trabajador, el monto de la remuneración líquida del respectivo mes y fecha de pago (Es posible remitir una cartola bancaria con el detalle de los pagos realizados).	Fotocopia Simple*
Mensual	9. Nómina de los Trabajadores Despedidos en el período a certificar con indicación de duración de la relación laboral (Art.161 Inciso Primero, Código del trabajo).	Según formato IRC
Mensual	10. Cartas de Notificación de Término de Contrato, firmada por el trabajador o en su defecto acompañar colilla de recepción de Carta Certificada. (Art.161 Inciso Primero, Código del trabajo).	Fotocopia Simple
Mensual	11. Finiquitos ratificados ante un Ministro de Fe y que se hubieren originado en el mismo período, y siempre que no estuvieran controvertidos judicialmente, de ser así enviar fotocopia de Notificación. Además 3 últimas Liquidaciones de Sueldo en caso de ser un trabajador con remuneración variable (Art.161 Inciso Primero, Código del trabajo).	Fotocopia Simple*
Mensual	12. Planilla de cuadraturas previsionales.	Según formato IRC
Mensual	13. Planillas de cotización de las distintas AFP's (ordenadas por centro de costo).	Fotocopia Simple*
Mensual	14. Planillas de cotización del seguro de cesantía AFC.	Fotocopia Simple*
Mensual	15. Planillas de cotización de las distintas Isapres.	Fotocopia Simple*
Inicio /modificaciones	16. Contratos de Trabajo Individual.	Fotocopia Simple*
Inicio /modificaciones	17. Beneficios por instrumentos colectivos.	Fotocopia Simple*
Mensual	18. Planillas de cotización del INP (ordenadas por centros de costo).	Fotocopia Simple*
Mensual	19. Planillas de cotización de la respectiva C.C.A.F. (sólo si la empresa está afiliada; ordenadas por centros de costo).	Fotocopia Simple*



BANCO CENTRAL DE CHILE

Mensual	20. Planillas de cotización de la respectiva Mutualidad del empleador (ordenadas por centros de costo).	Fotocopia Simple*
Mensual	21. Las planillas de cotización pueden ser reemplazados por un certificado emitido por alguna entidad recaudadora que indique el detalle de las cotizaciones de cada trabajador afecto al contrato, ej: Previred, recaudación electrónica, etc. (ordenadas por centro de costo).	Fotocopia Simple*
CASOS ESPECIALES		
Inicio /modificaciones	TRABAJADORES EXTRANJEROS 22. Documentos debidamente protocolizados ante el cónsul de Chile en su país de origen o apostillados, acreditando que mantiene su sistema de seguridad social en su respectivo país.	Fotocopia Simple
Inicio /modificaciones	TRABAJADORES JUBILADOS 23. Solicitud del trabajador en que se consta exención de cotizaciones previsionales en AFP. Los trabajadores jubilados, que mantienen su afiliación al antiguo sistema previsional están obligados a cotizar en forma completa, por lo que lo anterior no es aplicable.	Fotocopia Simple

BANCO CENTRAL DE CHILE

BANCO CENTRAL DE CHILE

REPRESENTANTE LEGAL
EMPRESA