

BASES DE LICITACIÓN EN LÍNEA N° 90006691

REMODELACIÓN DE BAÑOS EDIFICIO AGUSTINAS

**BANCO CENTRAL DE CHILE
GERENCIA DE GESTIÓN CONTABLE Y PLANIFICACIÓN**

MAYO 2024

4

BASES ADMINISTRATIVAS

1. Introducción

Mediante el presente proceso de Licitación, el Banco Central de Chile requiere contratar las obras de remodelación de baños del piso 1, zócalo y cuarto piso Edificio Agustinas.

En adelante los productos y/o servicios antes señalados se denominarán el “Producto” o los “Productos” y/o el “Servicio” o los “Servicios”. Por otra parte, los Proveedores interesados en participar en este proceso se mencionarán como el “Proveedor” o los “Proveedores”, el Portal de Compras del Banco Central de Chile como el “Portal” y el Banco Central de Chile, como el “Banco”.

En el presente Proceso de Compra, podrán presentar Ofertas únicamente Proveedores que sean personas naturales o jurídicas chilenas.

Las presentes Bases de Licitación contienen las condiciones técnicas, administrativas, legales y económicas, bajo las cuales será contratada por el Banco la provisión de los Productos y/o Servicios, así también como las formalidades que los Proveedores deberán cumplir al presentar sus ofertas.

Para adjudicar esta Licitación, las Ofertas recibidas se evaluarán considerando los antecedentes contenidos en la misma, tanto en sus aspectos técnicos como económicos, y será resuelta de acuerdo con los criterios que se indican en el numeral sobre “Evaluación de Ofertas” de estas Bases.

La adjudicación será formalizada mediante la suscripción de un Contrato, de acuerdo con el Modelo de Contrato incluido como Anexo B de estas Bases.

El presente proceso será gestionado a través del Portal y será el único canal de comunicación electrónico entre el Banco y los Proveedores.

Asimismo, se hace presente que a los Servicios objeto de la presente contratación les serán aplicables las reglas establecidas en el Código del Trabajo en materia de Subcontratación, por tanto, su ejecución deberá ajustarse estrictamente a los términos de esta Licitación/Cotización. Para estos efectos, la Empresa deberá considerar la entrega de toda la documentación que se describe en el Anexo N° 2 del Modelo de Contrato. La información deberá ser presentada en las oficinas de SERRES VERIFICADORA SpA (Empresa Certificadora), ubicada en Diagonal Cervantes N° 683, Oficina 207, Santiago, o en la página web <http://clientes.serres.cl>, antes del día 15 de cada mes, a fin de evitar retrasos en la emisión del certificado correspondiente y los subsecuentes pagos por parte del Banco.

Los Proveedores interesados en participar en este proceso de Licitación, comunicarán su interés aceptando el “Acuerdo de Participación” establecido en el Portal como prerequisite de participación, dentro del plazo indicado para estos efectos en el Calendario de Actividades.



Aquellos Proveedores que no cuenten con una cuenta de acceso al Portal, deberán solicitar su creación al Encargado del Proceso de Compras, Daniela Casanueva al correo electrónico dcasanueva@bcentral.cl con copia a licitaciones@bcentral.cl, indicando en el Asunto el número y nombre de este proceso de Licitación, y en el texto de la comunicación la Razón Social, RUT y domicilio del Proveedor, además del nombre, teléfono y correo electrónico de la persona de contacto y de su reemplazante, en caso de ausencia, feriado legal o indisponibilidad del primero.

Forman parte integrante de estas Bases de Licitación, los siguientes documentos:

- Acuerdo de Participación (Portal)
- Calendario de Actividades (Portal)
- Formularios para la Presentación de Ofertas (Portal)
- Bases Administrativas
 - Anexo A: Especificaciones Técnicas.
 - Anexo B: Modelo de Contrato a Suscribir

2. Calendario de actividades

El proceso de Licitación se ajustará al Calendario de Actividades que se encuentra en el Portal en la sección “Contenido” de este proceso. El Banco podrá modificar el Calendario de Actividades, lo que será informado a los Proveedores mediante la mensajería del Portal.

3. Visita a Terreno

Los Proveedores que hayan manifestado su interés en participar en este proceso deberán visitar las dependencias del Banco, con el propósito de conocer las características del proyecto y de las áreas de trabajo. La visita se efectuará en la fecha indicada en el Calendario de Actividades. En esta visita deberán adquirir un conocimiento adecuado respecto de las características, la forma y condiciones del terreno, de la ubicación y la naturaleza de los trabajos, la cantidad y calidad de los materiales, equipos y mano de obra, necesarios para la ejecución del Servicio. Asimismo, en dicha visita se explicarán los detalles asociados al proyecto, además de recorrer el área a intervenir, observando las características, y haciendo presente cualquier particularidad que no esté prevista en las bases que pudiesen entorpecer el cumplimiento de la correcta prestación del Servicio. La no concurrencia de un Proveedor a esta visita, la inhabilitará para participar en este proceso.

Para participar en esta visita, los Proveedores deberán entregar una nómina del personal que concurrirá a las dependencias del Banco.

Dicha nómina deberá incluir los nombres completos y cédula de identidad o RUT de las personas nominadas y ser enviada vía mensajería del Portal, antecedentes que se recibirán hasta las 16:00 horas del día anterior a la visita.



4. Consultas y aclaraciones

Corresponderá a los Proveedores efectuar y solicitar, en las fechas señaladas en el Calendario de Actividades, las preguntas u observaciones correspondientes a este proceso de Licitación, como, asimismo, respecto de posibles inconsistencias, omisiones u errores en las Bases y en sus Anexos.

Asimismo, en esta instancia corresponderá a los Proveedores manifestar cualquier condición o situación adicional o distinta de lo establecido por el Banco en estas Bases, instancia en la cual el Banco se pronunciará respecto del planteamiento efectuado.

Las consultas de los Proveedores sólo deberán formularse por medio del sistema de mensajería que provee el Portal, haciendo referencia en el asunto a CONSULTAS - “LICITACIÓN N°90006691”.

El Banco comunicará a través del sistema de mensajería del Portal y su publicación en el sitio web del Banco (www.bcentral.cl) las respectivas preguntas, observaciones, respuestas y aclaraciones, dentro del plazo indicado en el Calendario de Actividades, sin indicar el autor de las preguntas u observaciones formuladas.

Para todos los efectos, el o los documentos de aclaraciones y respuestas a preguntas u observaciones que el Banco comunique formarán parte integrante de estas Bases de Licitación.

5. Plazo de ingreso y Forma de presentación de las ofertas en el Portal

Las Ofertas Técnica y Económica deberán ser ingresadas en el Portal, hasta las **14:00** horas de la fecha señalada para tal efecto en el Calendario de Actividades, en la forma señalada en el presente numeral. Para estos efectos, el Proveedor deberá iniciar el proceso de ingreso de la oferta con la debida antelación para completar lo requerido en el plazo señalado.

Los Proveedores deberán utilizar en sus ofertas formatos estándar de documentos (.doc; .pdf; .xls; .jpg) y considerar que el tamaño individual de los documentos a subir en el Portal no debe ser superior a 20Mb.

Todos los antecedentes solicitados en las presentes Bases, en los Anexos y en los Formularios, se considerarán de carácter obligatorio y formarán parte de la evaluación de las Ofertas Técnicas y Económicas.

La participación de un Proveedor en este Proceso de Licitación implica la aceptación pura y simple de las presentes Bases de Licitación, de sus Anexos y del “Acuerdo de Participación” que ha sido aceptado por el representante del Proveedor como requisito preliminar al momento de acceder a los antecedentes de este Proceso a través del Portal.



Si por cualquier motivo el Proveedor que haya manifestado su interés en participar de este proceso, decidiera no presentar una oferta, deberá enviar una comunicación de excusa indicando esta situación y el motivo de su desistimiento. En caso contrario, el Banco se reserva el derecho de no considerar al Proveedor en futuros Procesos de Compras.

El Banco se reserva el derecho a solicitar a los Proveedores mayores precisiones o aclaraciones respecto de las ofertas presentadas.

5.1. Antecedentes Administrativos

Los antecedentes administrativos que deberán ser ingresados al Portal son los que a continuación se detallan:

5.1.1. Formularios de Declaraciones

El Proveedor deberá incluir las siguientes Declaraciones, utilizando para ello, los formularios que se adjuntan en el Portal, firmados por el Representante Legal del Proveedor, los cuales no deberán ser modificados:

1. Estructura vigente de la Sociedad.
2. Declaración de Conflicto de Intereses.
3. Declaración de Confidencialidad.
4. Declaración de Cumplimiento Técnico, Administrativo y Legal.
5. Declaración de No Registrar Saldos Insolutos de Remuneraciones ni Cotizaciones de Seguridad Social.
6. Declaración de no Estar condenado a la Prohibición de Celebrar Actos y Contratos con el Estado (solo personas jurídicas).

5.1.2. Antecedentes Legales

El Proveedor deberá incluir los siguientes antecedentes legales:

- a. Fotocopia simple del RUT del Proveedor y de su(s) Representante(s) legales que suscribirían las Declaraciones y el Contrato.
- b. Certificado de vigencia de la sociedad, emitido con no más de 3 meses a la fecha de su presentación.
- c. Certificado de vigencia de la representación legal, emitido con no más de 3 meses a la fecha de su presentación.
- d. Escritura Pública en la cual constan los poderes de representación del Representante Legal del Proveedor para la suscripción del Contrato.

5.1.3. Antecedentes financieros

El Proveedor deberá incluir los siguientes antecedentes financieros:



- a. Estados financieros clasificados para los años 2022 y 2023, con una estructura financiera similar a la normada por la Comisión para el Mercado Financiero, es decir, Balance General y Estado de Resultados clasificados.

En el caso que el Proveedor esté constituida como Sociedad Anónima Abierta, el Balance General y Estado de Resultados clasificados a entregar deben estar auditados. Si el Proveedor no es una Sociedad Anónima Abierta, dichos Estados Financieros deberán ser entregados suscritos por el Representante Legal y el Contador del Proveedor, indicando en este último caso, su número de colegiatura profesional, si la posee.

El Proveedor podrá solicitar al Banco mantener la confidencialidad de los antecedentes financieros que presente en este Proceso de Compras.

El Proveedor manifiesta que se encuentra en conocimiento y cumpliendo las obligaciones de índole tributaria que le son aplicables. A tal efecto, el Banco podrá solicitar al Proveedor la documentación que acredite que se encuentra al día en el cumplimiento de dichas obligaciones.

En caso que luego del análisis financiero y comercial, se establezca que uno o más Proveedores son No Elegibles, dicha circunstancia le será comunicada al Proveedor a través del Portal de Compras, una vez finalizada la etapa de Evaluación Técnica. Tal comunicación también podrá ser efectuada por carta si el Banco lo estima necesario. Las Ofertas presentadas por dichos Proveedores no serán consideradas en las instancias siguientes, debiendo dejarse constancia de ello en el Informe Final del Proceso.

5.2. Oferta Técnica

El Proveedor deberá presentar una Oferta Técnica que incluya una descripción detallada de su propuesta, de tal forma que permita al Banco entender cómo el Proveedor cumplirá con todos los requerimientos señalados en las especificaciones técnicas contenidas en el Anexo A de estas Bases de Licitación.

NOTA IMPORTANTE: La Propuesta Técnica y todos los documentos que la conforman, **no deben incluir precios ni tarifas, como tampoco, condiciones legales, comerciales o administrativas distintas de las establecidas en estas Bases.** El Banco se reserva el derecho de declarar inadmisibles las Ofertas Técnicas que no cumplan con esta exigencia.

5.3. Oferta Económica

El Proveedor deberá ingresar en el Portal su Oferta Económica por los Productos y/o Servicios, y en el plazo establecido en el Calendario de Actividades para tales fines.

La Oferta Económica deberá ser Pura y Simple, de tal manera que sólo se indique el precio ofertado por los Productos y/o Servicios, más el impuesto que corresponda, considerando estrictamente el formato presentado por el Banco, sin incorporar observaciones o condiciones adicionales respecto de la oferta presentada.

La Oferta Económica deberá tener una validez mínima de 90 días corridos.

La Oferta Económica debe considerar el total de lo requerido para la cabal provisión o prestación de los Productos y/o los Servicios, según lo señalado en las presentes Bases de Licitación y conforme se estipula en las Especificaciones Técnicas del Anexo A. El Banco no considerará como válidas aquellas Ofertas que no cumplan con estas exigencias.

Los precios ofertados deberán comprender todo impuesto, derecho, arancel, permiso, comisión, remuneración, estipendio u honorario y, en general, toda suma o gasto que sea necesaria para proveer los Productos y/o Servicios al Banco, en sus recintos y en las fechas acordadas, de forma tal que ninguna otra suma deba ser pagada por el Banco por el suministro o prestación de los Productos y/o Servicios a que este proceso de Licitación se refiere.

Se deja constancia que el Banco se rige por el principio de transparencia en el ejercicio de la función pública en los términos del artículo 65 bis de la Ley Orgánica Constitucional que lo rige, por lo que resolverá las peticiones de información que se formulen sobre antecedentes, documentación y ofertas de los Proveedores relativos a este Proceso de Compras, en los términos establecidos en esa legislación.

6. Garantías

6.1. Garantía de Fiel Cumplimiento de Contrato

Para garantizar el fiel cumplimiento de las obligaciones que deriven del Contrato que se suscriba, el adjudicatario deberá presentar a más tardar al momento de suscribir el Acta de Entrega de Terreno, una garantía por un monto equivalente al 15% de valor total de Contrato, incluido el impuesto correspondiente, que deberá tener fecha de vigencia superior en a lo menos 60 días corridos al término del Contrato, obligándose el adjudicatario a prorrogarla, renovarla o reemplazarla, según sea el caso, en todas las oportunidades que sea necesario mientras se encuentren vigentes las obligaciones que se caucionan en dicho Contrato. Esta prórroga, renovación o reemplazo, deberá ser efectuada por el adjudicatario con no menos de 10 días hábiles bancarios de anticipación a la fecha de vencimiento de la Garantía de Fiel Cumplimiento de Contrato en poder del Banco. El no cumplimiento oportuno de esta obligación facultará al Banco para hacer efectiva la garantía que se encuentre en su poder.

El Banco podrá eximir al Proveedor de la exigencia señalada en el presente numeral, si el monto de la garantía resultara ser inferior a \$2.000.000.



6.2. Garantía por Anticipo

El Banco podrá entregar, si la Empresa así lo solicita, un anticipo en dinero de libre disposición para la ejecución de las Obras, el cual no podrá exceder al 30% del monto del Contrato.

Para garantizar dicho anticipo, la Empresa deberá hacer entrega de una Boleta Bancaria de Garantía (“Garantía”) pagadera a la vista, extendida a nombre del Banco Central de Chile, por igual monto al solicitado como anticipo y cuya glosa deberá señalar: “para garantizar anticipo”. La vigencia de esta Garantía deberá ser superior en 60 días corridos a la fecha comprometida para la Recepción Provisoria de las Obras.

Los gastos correspondientes a la emisión de la Garantía serán de cargo de la Empresa.

6.3. Tipos de Garantía

Para los efectos de la Garantía de Fiel Cumplimiento señalada precedentemente, los Proveedores podrán otorgar uno de los siguientes tipos de garantía:

- a) Boleta Bancaria de Garantía: Deberá ser pagadera a la vista y tomada directamente por el Proveedor a favor del Banco Central de Chile.
- b) Póliza de seguro de garantía con cláusula de ejecución inmediata o Póliza de caución a primer requerimiento. Deberá ser emitida por una compañía de seguros establecida en Chile, que tenga una clasificación de riesgo A o superior a la fecha de emisión de la Póliza y depositada en la Comisión para el Mercado Financiero, cuya cobertura permita hacer efectiva la totalidad de la garantía al solo requerimiento del Banco. En caso de existir dos o más clasificaciones de riesgo para una compañía, se considerará la menor de ellas. En caso que la compañía de seguros no cuente con una clasificación de riesgos, dada su antigüedad en el mercado, el Banco se reserva el derecho de solicitar información financiera a la compañía y revisarla con su corredor de seguros, antes de determinar aceptar o no la póliza.
- c) Certificado de Fianza a la Vista otorgado por una Institución de Garantía Recíproca (IGR), pagadero a la vista y de carácter irrevocable.

En caso que la Garantía de Fiel Cumplimiento de Contrato tengan un valor superior a \$20.000.000, el Proveedor solo podrá otorgar una garantía del tipo señalado en la letra a) de este numeral.

Para los efectos indicados, la glosa de esta garantía deberá señalar que ella se extiende “Para garantizar el fiel cumplimiento del Contrato”.



7. Apertura de Ofertas

La apertura de las Ofertas se llevará a cabo en dos instancias:

- a) Apertura de Ofertas Técnicas: Será de carácter privado y se realizará en la fecha indicada en el Calendario de Actividades, con la participación de un Abogado de la Fiscalía, del Jefe de Grupo del Departamento de Adquisiciones o quien este designe y del Encargado del Proceso de Compras.

En dicha oportunidad se verificará la entrega de los antecedentes solicitados, levantándose un Acta que será suscrita por los funcionarios del Banco.

Los Proveedores que hayan dado cumplimiento a los requisitos exigidos por el Banco para presentar la Oferta Técnica serán evaluados técnicamente.

Efectuada la evaluación de los antecedentes de las ofertas técnicas, el Banco determinará los Proveedores técnicamente elegibles, los cuales serán considerados para la etapa de evaluación económica.

El Banco comunicará a los Proveedores cuyas propuestas no sean consideradas técnicamente elegibles, y se dejará su Oferta Económica sin abrir.

- b) Apertura de Ofertas Económicas: Sólo las Ofertas de los Proveedores técnicamente elegibles serán consideradas en esta instancia y se realizará en la fecha indicada en el Calendario de Actividades. Este proceso se efectuará en las mismas condiciones y con los mismos participantes de la Apertura de Ofertas Técnicas.

En dicha oportunidad se verificará la entrega de las ofertas económicas, levantándose un Acta que será suscrita por los funcionarios del Banco.

8. Re Oferta Económica

8.1. Presentación de Re Oferta Económica

Si el Banco lo determina conveniente, podrá solicitar a los Proveedores técnicamente elegibles, que hayan presentado una Oferta Económica válida, ingresar en el Portal una segunda Oferta Económica en la fecha y plazo establecido en el Calendario de Actividades, y en los mismos términos y condiciones señalados en el numeral "Oferta Económica" de estas Bases.

En este caso, una vez realizada la primera apertura económica, el Banco les informará a todos los Proveedores técnicamente elegibles, vía mensajería del Portal, **la situación comparativa del precio bruto total de su Oferta Económica respecto de las demás Ofertas**, según lo siguiente:



POSICIÓN RELATIVA DE LA OFERTA

0% - 5%	Entre un 0% y 5%: Oferta ubicada entre las más bajas, pero no necesariamente es la oferta más económica.
+5% - 10%	Más de un 5% y hasta un 10% mayor: Oferta ubicada entre estos porcentajes con respecto a la oferta más económica.
+10% - 20%	Más de un 10% y hasta un 20% mayor: Oferta ubicada entre estos porcentajes con respecto a la oferta más económica.
+20% - 30%	Más de un 20% y hasta un 30% mayor: Oferta ubicada entre estos porcentajes con respecto a la oferta más económica.
+30% - 50%	Más de un 30% y hasta un 50% mayor: Oferta ubicada entre estos porcentajes con respecto a la oferta más económica.
+50% - 75%	Más de un 50% y hasta 75% mayor: Oferta ubicada entre estos porcentajes con respecto a la oferta más económica.
+75% - 100%	Más de un 75% y hasta 100% mayor: Oferta ubicada entre estos porcentajes con respecto a la oferta más económica.
+100%	Más de un 100% mayor: Oferta ubicada sobre este porcentaje con respecto a la oferta más económica.

En esta etapa, los Proveedores tendrán la opción de mantener su Oferta Económica inicial o de presentar una nueva Oferta Económica (Re Oferta) a un precio menor. En cualquier caso, los Proveedores deberán ingresar su Re Oferta en el Portal, aun si deciden mantener su precio.

8.2. Apertura de Re Oferta Económica

La apertura de la Re Oferta Económica de los Proveedores técnicamente elegibles, se realizará en la fecha indicada en el Calendario de Actividades. Este proceso se efectuará en las mismas condiciones y con los mismos participantes señalados en la apertura de Ofertas Técnicas, y podrá participar también un representante de cada Proveedor considerado Técnicamente Elegible.

El Encargado del Proceso de Compras comunicará a cada Proveedor Técnicamente elegible la información para ingresar a la sesión de Apertura, la que será en modalidad telemática (online).

En la Apertura se verificará el ingreso al Portal de las Re-Ofertas Económicas, levantándose un Acta que será suscrita por los funcionarios del Banco. En esta Acta se dejará constancia escrita de la participación de los representantes de los Proveedores en la apertura de la Re Oferta, si fuera el caso.

En caso que un Oferente presente una Re-Oferta de precio mayor a la inicial, el Banco se reserva el derecho de descartarla, y de considerar en el proceso de evaluación económica su Oferta Económica inicial. Excepcionalmente, el Banco podrá aceptar una Re Oferta con un precio superior, sólo en caso que el Proveedor justifique que incurrió en errores manifiestos, los que serán evaluados caso a caso por el Banco.

En caso que el Oferente no presentara Re-Oferta, el Banco considerará la oferta inicialmente presentada.

En caso que el Banco resuelva no solicitar Re Ofertas, invitará a los Proveedores considerados Técnicamente Elegibles a participar del Acto de Apertura de Ofertas Económicas iniciales, situación que les será comunicado oportunamente.



9. Evaluación de Ofertas

9.1. Admisibilidad Requisitos Formales

Luego de efectuada la apertura de las Ofertas Técnicas, el Encargado del Proceso de Compras evaluará los Antecedentes Administrativos y declarará como **inadmisibles** las que no cumplan con los requisitos formales mínimos establecidos en estas Bases.

9.2. Evaluación Financiera

El Banco realizará un análisis financiero de los Proveedores respecto de los antecedentes financieros solicitados.

En caso que la determinación final del análisis financiero-comercial establezca que uno o más Proveedores son inadmisibles, dicha circunstancia les será comunicada por el Encargado del Proceso de Compras mediante la mensajería del Portal, una vez finalizada la etapa de Evaluación Técnica. Tal comunicación también podrá ser efectuada por carta si el Banco lo estima necesario. Las Ofertas presentadas por dichos Proveedores no serán consideradas en las instancias siguientes, de lo cual se dejará constancia en el Informe Final del Proceso.

9.3. Evaluación Técnica

La Evaluación Técnica será realizada por el Encargado Técnico del Proceso de Compras, en base a la documentación presentada por cada Proveedor, de acuerdo con la siguiente tabla.

N°	Descripción	Cumple/ No Cumple (Sí/No)														
1	La empresa cumple con una antigüedad en el mercado asociado a la construcción y remodelación igual o superior a 6 años en el mercado chileno, a través del Certificado de Inicio de Actividades emitido por el SII online, con giros asociados a la construcción, con fecha tope el día de la presentación de la Oferta del proceso de licitación.															
2	La empresa cumple presentando una nómina de proyectos similares al requerido por el Banco, ejecutados en los últimos 3 años. La lista cumple al contener un mínimo 3 clientes, que indiquen:															
	<table border="1"> <thead> <tr> <th>Empresa para la</th> <th>Año de ejecución del</th> <th>Detalle del Proyecto</th> <th>Monto del proyecto</th> <th>Nombre Persona de Contacto.</th> <th>Teléfono persona de</th> <th>Dirección de correo</th> </tr> </thead> <tbody> <tr> <td> </td> <td> </td> <td> </td> <td> </td> <td> </td> <td> </td> <td> </td> </tr> </tbody> </table>	Empresa para la	Año de ejecución del	Detalle del Proyecto	Monto del proyecto	Nombre Persona de Contacto.	Teléfono persona de	Dirección de correo								
Empresa para la	Año de ejecución del	Detalle del Proyecto	Monto del proyecto	Nombre Persona de Contacto.	Teléfono persona de	Dirección de correo										



cual realizó el Proyecto	Proyecto.	Ejecutado.	ejecutado.		Contacto	electrónico persona de contacto.
<p>Empresa cumple acreditando mediante orden de compra, contrato, facturas u otro documento, la lista anterior.</p> <p>Nota: El Banco se reserva el derecho de efectuar consultas a los contactos indicados y eventualmente coordinar visitas que permitan validar la información contenida en la oferta.</p>						
3	<p>La Empresa cumple enviando los CV del siguiente personal de obra solicitado:</p> <ul style="list-style-type: none"> • Administrador de Obra: Profesional titulado de Arquitecto, Constructor Civil, Ingeniero Civil o similar. Con experiencia profesional de 5 o más años supervisando obras de características similares a la que se desea contratar. Se adjunta Certificado de Título Profesional y cursos de especialización. <u>Responsable directo de la obra y estará presente al menos 2 días en la obra y con disponibilidad permanente ante requerimientos del Banco.</u> • Jefe de Obras: Cuenta con una experiencia de 7 o más años dirigiendo obras de naturaleza similar a las que se desea contratar, remodelación baños, las cuales deberá detallar en su CV, así como también los cursos de especialización con que cuente. <u>Responsable de la obra y estará en forma diaria y permanente a cargo de esta.</u> • Prevencionista de Riesgos: Cuenta con título profesional y experiencia laboral igual o superior a 4 años, y con Registro de Experto en Prevención de Riesgos de Accidentes del Trabajo y Enfermedades Profesionales. <u>La Empresa cumple con mantener presente, tiempo completo de acuerdo con horario de obra, al profesional.</u> 					
4	<p>La Empresa cumple adjuntando una carta con el listado y currículum de las empresas subcontratistas por especialidad, propuestas por la empresa para la ejecución de los trabajos: Se debe indicar los años de experiencia de cada una de las empresas subcontratistas el que deberá ser igual o superior a 4 años en el mercado.</p>					



	NOTA: en caso de que la empresa no utilice subcontratistas, las empresas cumple con adjuntar en su oferta una carta mencionando que no utilizará subcontratistas.	
5	<p>La Empresa cumple adjuntando un plan de trabajo en su oferta económica que contempla:</p> <p>Describir el orden lógico con el cual ejecutarán los trabajos, enfocado a las consideraciones o requerimientos descritos, tales como:</p> <ul style="list-style-type: none"> • Carta Gantt: Ajustada al plazo establecido por el Banco para la ejecución de las obras, el que deberá estar alineado con el Plan de Trabajo. Debe indicar la ruta crítica. • Desglose de mano de obra, en directa e indirecta, que participará en el tiempo. • Turnos de trabajo que se considera • Consideraciones respecto a la calidad • Consideraciones logísticas. • Seguridad de las personas. • Orden de la obra. • Ingreso de materiales. • Listado de herramientas y equipamiento disponible en obra. • Organigrama del proyecto. • Explicitar a empresas subcontratistas que estima incorporar y los trabajos que desarrollarían. 	
6	La Empresa cumple adjuntando en su oferta técnica las fichas técnicas de cada equipamiento y material considerado dentro de su propuesta.	
7	La propuesta técnica de la empresa cumple a cabalidad con las especificaciones técnicas contenidas en Anexo A.	

El Encargado del Proceso de Compras recibirá del Encargado Técnico su evaluación técnica. De esta evaluación, obtendrán las Ofertas consideradas como “Técnicamente Elegibles”.

8.3 Evaluación Económica

La Evaluación Económica será efectuada por el Encargado del Proceso de Compras, de conformidad a los siguientes criterios:

- a) Sólo serán consideradas las Ofertas Económicas presentadas por los Proveedores considerados como Técnicamente Elegibles en la etapa de Evaluación Técnica.



- b) Se seleccionará al Proveedor que presente la Oferta Económica con el Precio bruto Total más bajo, entendiendo como Precio Total a la sumatoria de todos los ítems considerados en el Formulario de Oferta Económica, impuestos incluidos.

Durante la etapa de Evaluación Económica, el Banco se reserva el derecho de solicitar mayores antecedentes al Oferente que presente la Oferta Económica o Re Oferta más económica. El Banco podrá reevaluar la Oferta Técnica de dicho Oferente, y eventualmente declararla como Técnicamente No Elegible, cuando como resultado de la reevaluación, se concluya que su menor Precio Total deriva de algún incumplimiento de las Especificaciones Técnicas de las Bases de Licitación.

8.4 Resolución de empates

Si en el resultado de la Evaluación Final de las Ofertas Económicas se produjera un empate entre dos o más Proveedores, se adjudicará la Licitación al Proveedor que presente la mayor antigüedad a través del certificado de Inicio de Actividades con giros relacionados con la construcción. En caso que se mantenga la situación de empate, se establece como segundo mecanismo de desempate, la adjudicación al Proveedor que su administrador de obras presente la mayor cantidad en años de experiencia en el rubro de la construcción, medido a través de su CV.

8.5 Informe Final

El resultado consolidado de las Evaluaciones Técnica y Económica, junto con la Propuesta de Adjudicación, constará en un único Informe Final, que será firmado por el Jefe de Departamento de Infraestructura y Servicios, el Encargado Técnico y por el Jefe de Departamento de Adquisiciones.

9 Adjudicación de la Licitación

El Banco aceptará la Propuesta de Adjudicación presentada en forma total, o declarará desierto el Proceso de Licitación, esto último cuando no se presenten ofertas elegibles o cuando éstas no resulten convenientes a sus intereses, con sujeción a lo previsto en las presentes Bases, sin derecho de los Proveedores a entablar acción o reclamo por indemnizaciones, retribuciones o compensaciones de ninguna especie.

El Banco comunicará los resultados del Proceso de Licitación a cada uno de los Proveedores Técnicamente Elegibles, en la fecha señalada para ello en el Calendario de Actividades, mediante la mensajería del Portal y su publicación en el sitio Web del Banco (www.bcentral.cl).

10 Mecanismo de Reclamos



Los Proveedores podrán efectuar reclamos ante cualquier determinación del Banco, tal como descalificación administrativa, financiera o técnica, o declaración desierta del Proceso de Compras.

Los reclamos deberán contener la identificación del reclamante, del proceso y los antecedentes en los que se funda dicho reclamo.

El plazo para efectuar el reclamo será de 2 días hábiles desde la comunicación enviada por el Banco que informe de la determinación respectiva.

El Banco tendrá un plazo de 3 días hábiles, contado desde la recepción del reclamo, para emitir su respuesta. Dicho plazo podrá ser ampliado en caso de ser necesaria la recopilación de mayores antecedentes.

11 Desistimiento

Si comunicada la adjudicación de la Licitación, el adjudicatario desistiera de formalizar el Contrato, se le impedirá participar nuevamente en Procesos de Compra del Banco, salvo que justificare, a plena satisfacción del Banco, los motivos de su desistimiento.

En este evento, el Banco podrá adjudicar la Licitación al Proveedor que le seguía en precio o realizar nuevamente un Proceso de Compra si lo estima conveniente.

Si la comunicación de adjudicación de la Licitación no se le enviara en la fecha máxima establecida para ello en el Calendario de Actividades, el adjudicatario tendrá derecho a desistirse y retirar los antecedentes, documentos y garantías presentados, sin cargo para el Banco, siendo éste el único efecto legal de la referida falta de comunicación de aceptación de la propuesta.

12 Contrato

Dentro del plazo máximo de 5 días hábiles bancarios, contados desde la comunicación de la adjudicación de la Licitación, el Banco enviará al adjudicatario el Contrato por los Productos y/o Servicios requeridos, el cual deberá ser suscrito por éste en un plazo no superior a los 5 días hábiles bancarios contados desde la fecha de su envío.

El Contrato contendrá las condiciones establecidas en el Modelo que se adjunta como Anexo B, incorporando en lo que corresponda, las condiciones de la oferta presentada por el adjudicatario y que hayan sido aceptadas por el Banco, además de las adecuaciones que resulten del proceso de consultas y aclaraciones de esta Licitación.

A más tardar al momento de suscribir el Acta de Entrega de Terreno, el adjudicatario deberá entregar la Garantía de Fiel Cumplimiento correspondiente.

Para todos los efectos legales, las presentes Bases, al igual que el Acuerdo de Participación, la Oferta, las consultas, observaciones, respuestas y aclaraciones, formarán parte integrante



de los Contratos.

La no suscripción del Contrato o la no entrega de la Garantía de Fiel Cumplimiento del Contrato dentro del plazo indicado, dará derecho al Banco para dejar sin efecto la adjudicación, sin derecho a reclamo, acción o indemnización alguna por parte del adjudicatario.

13 Subcontratación

En este Proceso de Licitación, los Proveedores podrán, si ello es factible y técnicamente conveniente, subcontratar el cumplimiento de algunas de las obligaciones, siempre que se declare expresamente en la Oferta Técnica y sea aceptado por el Banco. En todo caso, los servicios subcontratados no podrán corresponder a servicios propios de la esencia y naturaleza de las obligaciones que asume en virtud de esta contratación. Asimismo, por la tal subcontratación no cesa, en caso alguno, la responsabilidad de la Empresa por la administración, calidad, garantía de trabajos, materiales, elementos y componentes; el cumplimiento de plazos y de los pagos que como Contratista pueda adeudar a los Subcontratistas, así como de los impuestos de cualquier naturaleza que los pueda gravar, y del cumplimiento de las leyes en la forma que la Empresa está obligada con el Banco, en especial, y siempre que ello sea pertinente, de la legislación laboral.

14 Cesión

El Proveedor y/o adjudicatario, según corresponda, no podrá ceder o transferir, sea total o parcial, los derechos y obligaciones que nacen con ocasión de esta Licitación y del contrato que se suscriba, salvo autorización expresa del Banco.

BANCO CENTRAL DE CHILE



ANEXO A ESPECIFICACIONES TÉCNICAS

1. INTRODUCCIÓN

El Banco requiere realizar un conjunto de trabajos de Obras Civiles de remodelación de 4 baños, ubicados en el edificio de Agustinas, en calle Agustinas N°1.180, en la comuna de Santiago.

Estas especificaciones Técnicas forman parte de un conjunto de disposiciones administrativas y complementan en lo que no es contrario a todas las prescripciones contenidas en las Normas Chilenas del Instituto Nacional de Normalización y, la Ordenanza General de Urbanismo y Construcciones, las cuales se consideran conocidas y deben ser respetadas por el Proveedor durante la ejecución de la totalidad de las Obras.

Los materiales especificados se entienden de primera calidad, debiendo en su provisión e instalación, ajustarse estrictamente a las normas y ensayos referidos a cada uno de ellos, o a las instrucciones de los fabricantes en los casos en que no se establezcan normas determinadas.

Cualquier situación no contemplada en este documento como también, toda modificación que se desee realizar tanto a las Especificaciones Técnicas como a los Planos deberá contar con la aprobación previa del Encargado Técnico del Banco.

La Empresa y el Banco acordarán los precios y las condiciones generales que regularán la prestación de los Servicios durante un período definido de tiempo con la modalidad de contratación de “**a serie de precios unitarios**”, y en cada oportunidad que se requieran de adicionales o nuevos trabajos, estos se cotizarán a la empresa, de acuerdo a contrato.

La Empresa toma conocimiento de los documentos que le han servido de base para la preparación de su propuesta y cualquier solicitud de aclaración o precisión de información es de su responsabilidad realizarla en la instancia de Consultas del proceso de licitación.

2. HORARIOS DE EJECUCIÓN.

Los horarios considerados por el Banco para realizar la ejecución de las obras señaladas en el numeral uno, en sus dependencias de Agustinas N°1.180, son los que se exponen a continuación:

En el caso de la ejecución de obras:

- Lunes a viernes 19:00 a 7:00 horas.
- Sábado 09:00 a 20:00 horas.
- Domingo 11:00 a 20:00 horas.



NOTA: Se informa que, en el horario nocturno, las personas que se retiren del Banco después de las 12:00 horas am no podrán volver a ingresar.

3. PLAZO DE EJECUCIÓN

El plazo de ejecución de las obras descritas en estas bases, está considerado en 70 días corridos, a contar del día siguiente del Acta de Entrega de Terreno.

4. CANALES DE COMUNICACIÓN.

Las comunicaciones entre la Empresa y el Banco se realizarán de manera formal, dejándose constancia escrita de la misma a través de un Libro de Obras y/o correos electrónicos, impresos e incluidos en el mismo libro.

El Banco designará un Encargado Técnico, escogido para representar sus intereses. A su vez, la Empresa deberá designar un Encargado que mantenga la comunicación entre el Banco y ellos. Ambos representantes, tanto del Banco como la Empresa, quedarán designados en el contrato a suscribir.

5. DOCUMENTACIÓN TÉCNICA QUE REGIRÁ LAS ESPECIFICACIONES TÉCNICAS EXPUESTAS

Ante cualquier discrepancia que pudiera producirse entre: los planos de especialidades, o con las presentes Especificaciones Técnicas, como así mismo ante cualquier duda acerca de la interpretación de estas, la Empresa deberá consultar con el Encargado Técnico designado por el Banco.

Así mismo, cualquier sustitución de especificaciones o cambio en los planos, deberá ser expresamente autorizado por el Encargado Técnico del Banco.

Serán de exclusiva responsabilidad de la Empresa, los proyectos Definitivos (AS BUILT) de Especialidades. (Agua potable, alcantarillado)

La obra deberá regirse para su ejecución en conformidad a:

- a. Ley General de Urbanismo y Construcción
- b. Ordenanza General de Urbanismo y Construcción
- c. Ordenanzas Especiales y Locales
- d. Disposiciones reglamentarias y normativas vigentes para instalaciones eléctricas de alumbrado y fuerza, instalaciones domiciliarias de alcantarillado y agua potable.
- e. Y a los planos de arquitectura, estructura, instalaciones de alcantarillado y agua potable, instalaciones eléctricas, de clima e instalación de gas.



6. RECEPCIÓN PROVISORIA, RECEPCIÓN FINAL Y GARANTÍA TÉCNICA.

Una vez realizada el Acta de Entrega de Terreno entre el Encargado Técnico del Banco y el representante de la Empresa, comenzará a correr el plazo de ejecución de las obras, de acuerdo con lo expuesto en estas especificaciones técnicas.

Una vez establecida la fecha de la Recepción Provisoria de las obras de manera escrita en el Libro de Obras, el día siguiente será considerado como el día 1 para la Garantía Técnica. Una vez casi finalizado el plazo considerado para la Garantía Técnica, la Empresa deberá considerar 30 días de anticipación avisándole al Encargado Técnico sobre el vencimiento de esta.

Una vez finalizada la Garantía Técnica se procederá a realizar la Recepción Final. El plazo de Garantía Técnica considerado para estas obras es de 180 días corridos

7. DEFINICIÓN DE LAS OBRAS

La obra que se realizará se define como, obra de remodelación para cuatro baños, específicamente ubicados en el piso cuarto, primero y piso zócalo del Edificio Agustinas. Se le entregarán a la empresa adjudicada los planos de instalaciones sanitarias a efectuar, considerando que los trabajos se realizarán dentro del edificio patrimonial, y que deberá tener especial cuidado durante toda la ejecución de la obra.

Los baños por remodelar conllevan distintas intervenciones según las modificaciones a realizar. Los cuales se describen a continuación:

Baños piso 1

En esta remodelación se considera la intervención de 2 baños (1 baño de hombres y 1 de mujeres). Estos trabajos consideran la modificación y nueva disposición de artefactos sanitarios, donde la empresa adjudicada deberá conectarse a las instalaciones sanitarias existentes, reutilizando la mayor cantidad de puntos sanitarios existentes. Esta obra tiene como complejidad la demolición de una losa de 34 cm espesor, por lo que se deberá tener el máximo cuidado en la ejecución de estos trabajos.

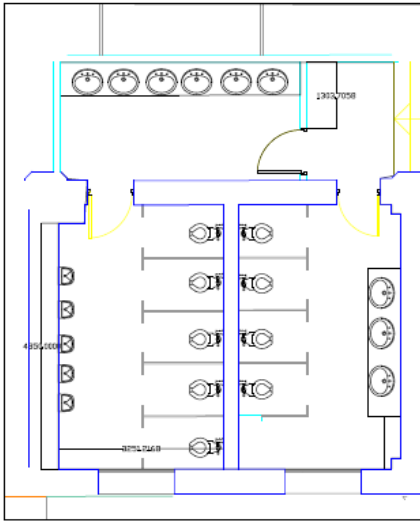

Baño piso 1 Situación Actual

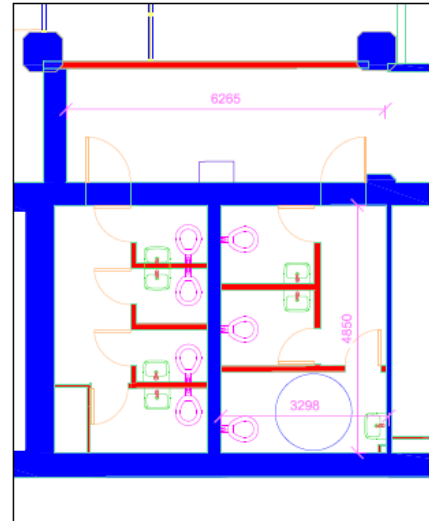

**Baño piso 1 situación
Proyectada**

Baños de mujeres – Piso zócalo.

Esta intervención tiene como objetivo remodelar el baño de mujeres del piso zócalo, estos trabajos consideran la modificación y nueva disposición de artefactos sanitarios, para lo cual se pide reutilizar la mayor cantidad de instalaciones existentes.

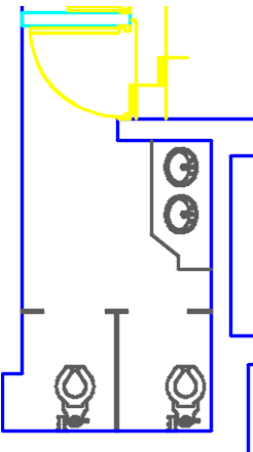

Baño piso zócalo Situación Actual

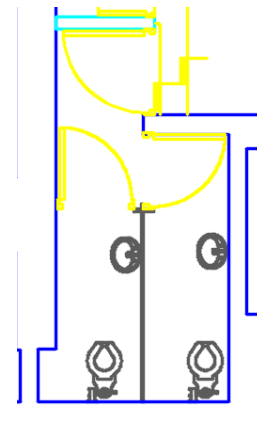

**Baño piso zócalo situación
Proyectada**

Baño Piso 4

Estos trabajos consideran la modificación y nueva disposición de artefactos sanitarios, donde la empresa deberá conectarse a las instalaciones sanitarias existentes, reutilizando la mayor cantidad de puntos sanitarios existentes.

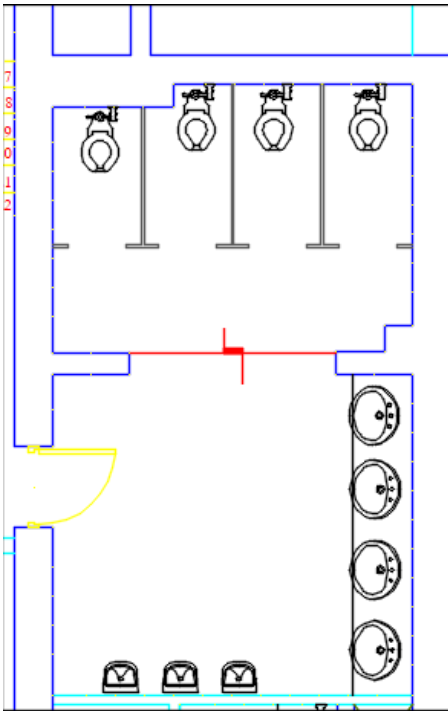

Baño piso 4 Situación Actual

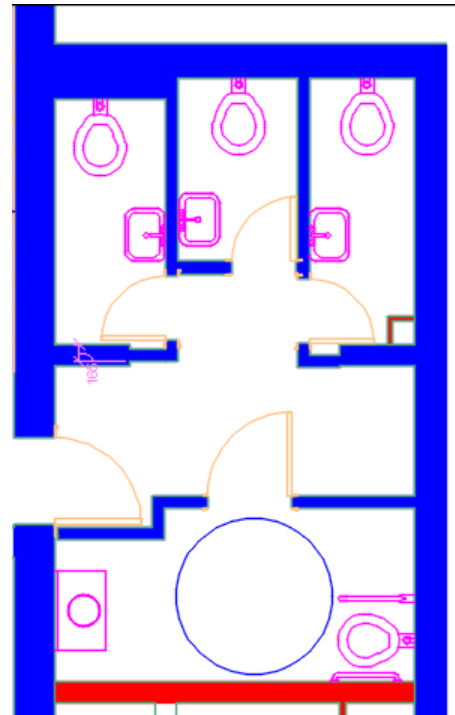

Baño piso 4 situación Proyectada

Para los trabajos antes mencionados se considera el siguiente alcance para los trabajos:

- a. Retiro de cerámica existente en pisos y muros.
- b. Retiro de luminarias existentes.
- c. Retiro de artefactos sanitarios existentes.
- d. Demolición de sector de losa en baño.
- e. Instalaciones de aguas servidas y agua potable baño Zócalo.
- f. Instalaciones de aguas servidas baños pis 1 y piso 4 agustinas.
- g. Instalación de membrana asfáltica.
- h. Construcción de losa.
- i. Instalación de nuevos lavamanos en cubierta de granito negro.
- j. Suministro e instalación de nuevos artefactos sanitarios.
- k. Suministro e instalación de porcelanato en piso y muros.
- l. Renovación del sistema de iluminación.
- m. Aplicación de pinturas en muros y cielos.
- n. Preparación y pintura de cielo falso.



- o. Tabiquería divisoria.
- p. Cambio de Puertas.
- q. Instalación de espejos.
- r. Revisión de sistema eléctrico.
- m. Modificación en ductos de ventilación.
- n. Aseo y limpieza.
- o. Planos As-built.

8. PLATAFORMA PORTAL CONTRATISTA Y PERMISO DE TRABAJO SEGURO

La Empresa deberá considerar que, para efectos de iniciar la ejecución de trabajos en los recintos del Banco, objeto de la presente contratación, el área de Prevención de Riesgos de la Gerencia de Seguridad le solicitará presentar documentación normativa para acceder a las diferentes instalaciones.

Una vez adjudicado el servicio, la empresa deberá gestionar con la contraparte técnica del proyecto acceso a la Plataforma Portal Contratistas del Banco, de manera de dar cumplimiento a los siguientes requisitos normativos definidos según alcance del proyecto:

- Certificado de Afiliación de la Empresa a Mutualidad de Empleadores (Seguro obligatorio contra riesgos de accidentes del trabajo y enfermedades profesionales).
- Estadísticas de accidentabilidad del proyecto.
- Procedimientos de Trabajo Seguro aplicables dependiendo de la actividad específica que los trabajadores ejecutarán (trabajos en altura, eléctricos, soldadura y corte, otros). (PTS)
- Programa de trabajo de Seguridad y Salud en el trabajo asignado a la Obra.
- Recepción del Reglamento especial de Seguridad para empresas contratista (registro firmado por las partes)
- Permiso de Trabajo Seguro (análisis de riesgos del proyecto y determinación de controles)
- Copia del contrato de trabajo por trabajador.
- Registro Derecho a Saber D.S N°40 Art.21. Dicho registro debe indicar que cada trabajador que participará en la ejecución de las Obras está en conocimiento de los riesgos presentes.
- Registro entrega de elementos de protección personal por trabajador.
- Recepción Reglamento interno de higiene y seguridad por trabajador.
- Certificado de altura Física vigente del personal que realizará la especialidad (indicar el personal que no trabajará en altura, debe subirse una carta que se comprometa a no realizar el trabajo).
- Certificado de antecedentes según área de trabajo (Solo en el caso de trabajar en áreas restringidas).

NOTA: Presentada y aprobada la documentación por el área de Prevención de Riesgos, la contraparte técnica del Banco debe gestionar y solicitar la autorización del Permiso de Trabajo Seguro, documento una vez validado por las partes, será cargado en la plataforma Portal Contratistas y permitirá iniciar los trabajos, a través de la entrega de terreno.

9. COORDINACIÓN DE LOS TRABAJOS

La Empresa deberá siempre tener en cuenta, las características del recinto, y deberá tomar todas las medidas necesarias que garanticen el cuidado de las instalaciones, así como también el tránsito seguro del personal.

La Empresa deberá mantener una permanente coordinación de las obras, en aspectos tales como:

- a. Realizar visita técnica a las dependencias del Banco, con la finalidad de conocer los puntos específicos de revisión.
- b. Tomar las medidas de protección en todas las etapas de revisión, evitando la contaminación visual, ambiental, acústica y para evitar eventuales daños en la infraestructura existente.
- c. Solicitar la aprobación previa del Encargado Técnico, para ingreso a distintos puntos dentro de las dependencias del Banco.
- d. Programar constantemente los trabajos con el Encargado Técnico, especialmente aquellos relacionados con las instalaciones estratégicas del Banco. Para ello, será necesario que el Encargado de la Empresa coordine con el Encargado Técnico del Banco, toda aquella visita e inspección.
- e. La Empresa deberá mantener una permanente coordinación con el Encargado Técnico del Banco y deberá cumplir con la Normativa de Seguridad del Banco.
- f. Durante el desarrollo de las inspecciones, la Empresa deberá aplicar estricto cumplimiento a las medidas de protección personal que apliquen en la realización de cada actividad.
- g. El desplazamiento del personal que la Empresa asigne a la realización de cada actividad será constantemente monitoreado por los sistemas de seguridad del Banco.
- h. El Proveedor no se encuentra autorizado para cortar o retirar instalaciones existentes sin la autorización previa del Encargado Técnico del Banco; en caso contrario el Proveedor deberá tomar a su cuenta y costo las reparaciones correspondientes que estas acciones hayan causado.
- i. El Proveedor debe entregar dentro de los primeros 5 días de iniciada la obra, la Carta Gantt actualizada del proyecto para ser aprobada o rechazada por el Encargado Técnico del Banco; en caso de ser rechazado, el Proveedor cuenta con 3 días corridos para presentar una nueva programación hasta conseguir la definitiva. Siempre incluyendo la ruta crítica.



10. OBRAS DE REMODELACIÓN

10.1 Instalación de faenas

Para efectos de Instalación de Faena, el Banco proporcionará a la empresa un container u otro sitio a definir. Éste deberá ser devuelto al finalizar los trabajos en las mismas condiciones en que le fue entregado. Además de be considerar el aseo permanente de este lugar.

La Empresa debe considerar la entrega del equipamiento que se requiera para la operación de sus funcionarios. Es decir, deberá facilitar lockers, bancas u otros elementos que se requieran.

La seguridad del lugar será responsabilidad de la Empresa.

10.2 Niveles y trazados

El trazado se ejecutará acorde a los datos e información que contengan los planos enviados. En ellos se indican los niveles referenciales del proyecto.

Los trazados se realizarán sobre la base de la información obtenida de los planos de planta. Los trazados serán recibidos por el Encargado Técnico del Banco, todo debidamente anotado en el Libro de Obras.

Para efectos de este proyecto, el nivel de piso terminado correspondiente a todos los baños a remodelar está estipulado según proyecto de arquitectura como N.P.T. $\pm 0,00m$, nivel que se utilizará como referencia para la definición de los niveles en los cielos del piso.

10.3 Protección de ascensores

La Empresa debe considerar el traslado de los materiales y del personal de obra por el montacargas. La partida incluye la protección del montacargas para no sufrir daños producto de los traslados. Se debe proteger en sus 3 caras, zona de puertas, revestimiento de piso y dependiendo de la altura de los materiales, en la zona de cielo iluminado. La protección se considera con placas de madera que sólo se deben habilitar en el curso de los traslados, dejando durante el fin de la jornada el montacargas sin estos elementos y con el cuidado de aseo respectivo por el uso.

10.4 Obras civiles

10.4.1 Demoliciones y retiros

10.4.1.1 Retiro de accesorios

Se deben retirar todos los aparatos y elementos que se encuentran en el baño que impidan la ejecución del proyecto descrito en estas



especificaciones, para lo cual se deberá considerar su desarme y almacenamiento adecuado para su reinstalación.

Estos deberán ser retirados en perfectas condiciones y entregados al encargado técnico del banco.

Los aparatos retirados (secador de manos, porta papel higiénico, papeleros, bacteriostáticos, aromatizadores, equipo de residuos higiénicos de damas, jaboneras) deberán ser reinstalados una vez que se coloque la cerámica nueva en los baños.

Se deberá tener especial cuidado de no dañar estos elementos, en caso de que sean dañados será responsabilidad de la empresa la reposición de estos.

10.4.1.2 Retiro de espejos

Se deben retirar los espejos existentes de los baños a intervenir.

Esta partida incluye retiro y carga manual sobre camión o contenedor y debe destinarse a botadero.

10.4.1.3 Retiro de puertas

Se requiere realizar el retiro de puertas indicadas en itemizado, es responsabilidad de proveedor tener la precaución de retirar, con el debido cuidado, con el fin de reutilizarlas. Esta partida considera la reparación del vano con las adecuadas terminaciones de obra final para posterior recibir pintura o en su defecto instalación de nueva puerta.

10.4.1.4 Retiro de paneles divisorios cabinas

Se deben retirar todas las puertas y/o paneles fenólicos existentes en las instalaciones a remodelar, tales como puertas de baños y cubículos. Se considera incluido el retiro de elementos vecinos que formen parte de la solución.

Esta partida incluye retiro y carga manual sobre camión o contenedor y debe destinarse a botadero.

10.4.1.5 Retiro de artefactos sanitarios (wc, lavamanos, urinarios)

Se considera el retiro de los artefactos sanitarios a todos los baños intervenidos en esta remodelación, baño zócalo y baños piso 1 y 4.

La Empresa deberá coordinar con el Encargado Técnico del Banco, los cortes de agua locales que necesite realizar para ello. Además, la empresa deberá colocar los tapones temporales en toda la red de agua potable fría y caliente que se pueda ver afectada con el retiro de los artefactos sanitarios.



Los artefactos sanitarios que el Banco decida conservar se deberán mantener protegidos para que no sufran daños. Será responsabilidad de la Empresa, la reposición de los sanitarios en caso de que éstos se hayan dañado producto de su retiro.

Los artefactos que se encuentren en mal estado y según definición del encargado técnico deberán ser retirados y cargados manualmente sobre camión con destino a botadero.

10.4.1.6 Retiro cerámica muros

Se deberá retirar la totalidad de los revestimientos de muro. Se exigirá máximo cuidado en esta tarea, procurando retirar la mayor parte del mortero de pega existente.

Esta actividad será revisada y verificada en terreno por el encargado técnico del Banco.

10.4.1.7 Retiro cerámica pisos

En los dos baños, se deberá retirar la totalidad de los revestimientos de piso. Se exigirá máximo cuidado en esta tarea, procurando retirar la mayor parte del mortero de pega existente.

Esta actividad será revisada y verificada en terreno por el encargado técnico del Banco.

10.4.1.8 Retiro de luminarias

Considera el retiro de la totalidad de las luminarias del cielo en los baños. Todas las luminarias retiradas deberán ser trasladadas a botadero.

10.4.1.9 Retiro de membrana asfáltica existente

Considera el retiro de membrana asfáltica en el sector a intervenir en los baños según itemizado .

Se considera el retiro de toda la membrana piso 3 baño mujeres general y solo un porcentaje de los demás baños a intervenir, producto de los picados necesarios para la instalación de nuevas tuberías, la membrana existente se verá afectada por lo que será necesario el reemplazo de ésta.

Se debe picar el revestimiento de hormigón y/o adhesivo de cerámica existente, hasta alcanzar el nivel de la membrana.

10.4.1.10 Demolición de sobre losa

Considera los trabajos de demolición de la sobre losa de hormigón, en esta partida se considerará la cubicación en base al espesor real de cada losa. En consecuencia, el itemizado considera esta partida es en m³.

10.4.1.11 Demolición de cielo duro

Demolición de cielo falso de placas de yeso laminado, situado a una altura menor de 4 metros, con medios manuales, sin deteriorar los elementos constructivos a los que se sujeta, y carga manual sobre camión o contenedor. El precio incluye la demolición de la estructura metálica de sujeción, de las falsas vigas y de los remates.

10.4.1.12 Retiro de cielo americano

Se consulta el retiro de cielo falso americano, situado a una altura menor de 4 metros, con medios manuales, sin deteriorar los elementos constructivos a los que se sujeta, y carga manual sobre camión o contenedor.

10.4.1.13 Pasada de muro

Se considera realizar pasada de muro de espesor 40 centímetros, de diámetro 30 centímetros. Considera las terminaciones necesarias para recibir la aplicación de pintura.

10.4.1.14 Picado de muro

Considera los trabajos de picado en los muros existente en 5cm aprox. de profundidad. Estas obras son necesarias para permitir la instalación de agua potable fría hasta la nueva ubicación de artefactos sanitarios.

La Empresa al momento de ejecutar el picado de muro para las reubicaciones, deberá realizarlo con especial cuidado, procurando no realizar perforaciones en las tuberías de agua potable y alcantarillado existente.

10.4.1.15 Ampliación de vano puerta acceso

Se requiere ampliación de vano desde 0,8 metros hasta 0,9 metros, es decir, espesor 10 centímetros Realizando el retiro de estuco de las dos caras laterales del vano existente en puerta de acceso.

Esta partida incluye las reparaciones y estucos en el vano que deberá contar con las adecuadas condiciones para la posterior instalación de puertas.

10.4.1.16 Demolición tabique volcanita y shaft.

Se considera la demolición de perfil autosoportante de placas de yeso laminado de una placa por cara, instaladas sobre una estructura simple, con medios manuales, sin afectar a la estabilidad de los elementos constructivos contiguos, y carga manual sobre camión o contenedor.

10.4.1.17 Pasadas de losa 110 milímetros

Considera la ejecución de pasadas de losa de diámetro 110mm.

10.4.1.18 Demolición de muro albañilería espesor 20 centímetros.

Este Ítem se refiere a la ejecución de los trabajos necesarios para la demolición parcial de muros en mampostería, que sea necesario eliminar para el correcto desarrollo de las obras. Se considera todos los trabajos necesarios para demoler muros sencillos en mampostería.

Dentro de esta actividad se debe tener especial cuidado en la remoción de elementos que deban ser desarmados y desmontados sin dañarlos, que no sean elementos de tipo estructural, que no afecten el estado de los muros adyacentes que no serán demolidos (en caso necesario la empresa solicitará una inspección por parte del encargado técnico para constatar que no se estén afectando las estructuras aledañas.)

Los escombros dentro de la obra deben ser ubicados provisionalmente en el sitio que la entidad lo determine y en el exterior deben ser depositados en los sitios autorizados por las autoridades municipales.

10.5 Hormigón e impermeabilización

10.5.1 Reparación y nivelación de losa

Para recibir la capa de membrana asfáltica se debe considerar la reparación y nivelación de losa existente. La superficie deberá quedar reparada y nivelada, lista para recibir la sobre losa de hormigón.

10.5.2 Aplicación de Imprimante asfáltico - Igol primer

Luego de la nivelación, se realizará la aplicación de mínimo una mano 400gr/m² de imprimante asfáltico Igol Primer Sika, Dynal o similar, por toda la losa de superficie intervenida (dichos sectores serán revisados en terreno con el interlocutor válido, con un retorno de 20cm hacia los muros. En los casos de picados de losas, desagües, tuberías u otros elementos, también deben ser imprimados con Igol primer.

10.5.3 Suministro e instalación de membrana asfáltica

Considera la superficie de todo el sector intervenido en los baños, indicados por el Encargado Técnico. Esta impermeabilización consiste en una lámina elastomérica - asfáltica termo sellante DYNFEN de DINAMIC OIL, DYNAL o similar, con uniones por medio de termo fusión, retornando 20 cm en muros y tabiques.

Se instalará de acuerdo con instrucciones de fabricantes luego de una imprimación perimetral, considerando el plano y todo el retorno con Igol primer Sika o similar (30 centímetros aproximadamente). En los casos de existir desagües, tuberías u otros elementos, también deben ser imprimados con Igol primer. Las láminas de membrana asfáltica se traslaparán 8 cm como mínimo. Dichos traslapes se sellan con calor y finalmente con Igol en pasta.



Es importante que tanto el imprimante como la membrana asfáltica sean de la misma marca para garantizar el correcto funcionamiento técnico.

10.5.4 Construcción sobre losa

Se utilizará mortero de hormigón con características técnicas de resistencia a la compresión a los 28 días de 20Mpa. Se utilizará consulta Solcrom hormigón listo weber H-20 o similar.

Se solicita el uso de Sikadur - 32 Primer o similar, para lograr adherencia del hormigón fresco con el hormigón endurecido.

Como refuerzo se consulta la utilización de malla electrosoldada tipo Acma C-92. Se utilizarán separadores plásticos o bien “calugas” de mortero, para mantener un distanciamiento mínimo de 2 centímetros entre la malla y el hormigón endurecido.

En caso de requerir uniones entre mallas, se deberá traslapar mínimo 2 módulos, amarrados con alambre galvanizado.

Referencias obligatorias:

NCH170 Of.1985. Hormigón. Requisitos generales.

Igol primer



10.6 Puertas y accesorios

10.6.1 Suministro e instalación de puerta Cabina de Baño

Se considera el suministro e instalación de puertas para las cabinas de baños. Las puertas serán de placarol con celosía, ambos en color blanco. La pintura se considera en 3 capas y se debe considerar la pintura total de la puerta incluso sus bordes. Las dimensiones definidas en cada itemizado. Esta partida considera marco de la puerta.

10.6.2 Suministro e instalación de puerta Cabina de Baño discapacitados

Se considera el suministro e instalación de puertas para las cabinas de baños de discapacitados de dimensión 0,80 metros de ancho x 2,10 metros de alto.



Las puertas serán de placarol con celosía, ambos en color blanco. La pintura se considera en 3 capas y se debe considerar la pintura total de la puerta incluso sus bordes. Las dimensiones definidas en cada itemizado. Esta partida considera marco de la puerta.



10.6.3 Suministro e instalación de puerta de acceso

Se considera el suministro e instalación de puerta de acceso de dimensión 0,80 metros de ancho x 2,10 metros de alto.

Las puertas serán de placarol con celosía. La pintura se considera en 3 capas (color a definir por el Banco), y se debe considerar la pintura total de la puerta incluso sus bordes. Las dimensiones definidas en cada itemizado. Esta partida considera marco y bisagras de puerta.

10.6.4 Reparación de puertas

Se debe considerar el decapado de la pintura y/o barniz, lijado y posterior pintado de la puerta de acceso existente, cambio de bisagras. La pintura o barniz se considera en 3 capas. Medidas: 2,10 metros de alto x 0,8 metros de ancho.

10.6.5 Bisagras de puertas

Las bisagras y los mecanismos de accionar serán de primera calidad y su diseño será visado por el Encargado Técnico del Banco. Se utilizarán tres bisagras por hoja de puerta de madera y aluminio. Estas serán de canto recto color aluminio, con 6 tornillos.

10.6.6 Bisagras extensibles 90°

Se debe considerar el suministro e instalación de bisagras extensibles 90° para aumentar el ancho de las puertas que se requieran. Las bisagras extensibles 90° son de acero inoxidable, con pasadores de asiento fácil.





10.6.7 Cerradura de cabinas.

En las puertas de cubículos de baños se debe considerar el suministro e instalación de una cerradura tipo Fixer modelo 9380 inoxidable o equivalente.

10.6.8 Cerradura de puerta de acceso.

En la puerta principal de acceso, se debe considerar el suministro e instalación de una cerradura modelo 9380 libre paso inoxidable-YALE o equivalente.



10.6.9 Tope de puertas

Se considera el suministro e instalación en todas las puertas un tope de puerta cilíndrico DH063ss inoxidable marca Ducasse o equivalente.

10.6.10 Brazo Hidráulico.

Se contempla el suministro e instalación de un brazo hidráulico para las puertas de acceso, marca Scanavini, capacidad de alto tráfico, modelo DT-525 o equivalente.

10.7 Porcelanatos

10.7.1 Suministro e Instalación Porcelanato en Piso de baños de 60x60 centímetros
Luego de retirar la totalidad de las palmetas y su adhesivo, se deberá puntear la superficie del piso para crear una superficie rugosa y adecuada para recibir la nueva carga de adhesivo para porcelanato. A continuación, se realizará una limpieza prolija para evitar la presencia de polvo.

Para los pavimentos de baños se especifica el suministro e instalación de porcelanato CRAM SMAR BEIGE o similar, en formato 60 x 60 cm, siempre considerando que debe ser antideslizante.



Antes de realizar la compra, el Contratista deberá consultar al Encargado Técnico del Banco, el tipo y color de porcelanato de piso, mediante la presentación de muestras.

Se pegará con adhesivo tipo Bekron DA. Se utilizará separador plástico de 2mm. Posteriormente, se aplicará fragüe color blanco en toda la superficie.

En caso de que haya discontinuidad del producto especificado, se deberá considerar un producto existente en el mercado de similares características.

10.7.2 Suministro e Instalación Porcelanato en Muro de 30x60 centímetros

Para revestir los muros de baños se especifica suministro e instalación de cerámica BEIGE FIDJI 2 BAVENO HP6201 o similar, en formato 30 centímetros x 60 centímetros. La altura de instalación es 2,1 metros.

Antes de realizar la compra, el Contratista deberá consultar al Encargado Técnico del Banco, el tipo y color de porcelanato de piso, mediante la presentación de muestras.

Se pegará con adhesivo tipo Bekron AC. Se utilizará separador plástico. Posteriormente, se aplicará fragüe impermeable y antihongos color blanco, en toda la superficie.

En caso de que haya discontinuidad del producto especificado, se deberá considerar un producto existente en el mercado de similares características.

10.8 Tabiques y cielos

10.8.1 Suministro e instalación de cielo americano

Provisión e instalación de cielo falso con planchas minerales de borde rebajado y de 2"x2" y ¾" de espesor, densidad mayor a 5Kg/m², rebajado y biselado modelo Ultima Beveled Tegular HumiGuard Plus de Armstrong (1912A). Se instalará sobre perfilaría de 9/15, con sistema de suspensión de 9/16 en acero termo laminado con pintura poliéster, sistema de suspensión Silmette Fire Guard.

10.8.2 Suministro e instalación de cielo duro

Provisión e instalación de cielo de yeso cartón de 10 mm de espesor por medio de perfilaría metálica del tipo Metalcon fijado mediante tornillo cabeza de trompeta con punta de broca de 6 x 1 ¼ cada 20 centímetros. Incluye cinta de vidrio para junta y pasta de muro listo para pintar.

10.8.3 Tabique volcometal 70 milímetros

Se utilizarán para cada cara del tabique, 1 plancha de yeso cartón (volcanita tipo RH), de espesor 15 milímetros.

Estructura Fe tipo Metalcon estructural C 2x4x0,85 o el adecuado para la altura. Los pies derechos deberán estar separados cada 50 centímetros. Las soleras horizontales serán de Fe tipo Metalcon estructural.

Se utilizará como aislamiento térmico, tipo Fisiterm de 2,40 metros x 15 metros, aislante térmico.

Como aislante acústico se colocará en todos los elementos de Fe (montantes y soleras), una banda acústica del tipo Maxtape de 3 milímetros o su equivalente. Los puntos de encuentro de planchas yeso-cartón (volcanita), deben ser invisibles y de perfecta terminación.

10.8.4 Reparaciones de muros por retiro de cerámica

Luego de retirar la totalidad de las palmetas y su adhesivo, se deberá puntear la superficie del muro para crear una superficie rugosa y adecuada para recibir la nueva carga de adhesivo para porcelanato. A continuación, se realizará una limpieza prolija para evitar la presencia de polvo en los muros.

Cabe destacar, que se debe aplicar el procedimiento precedente en las zonas donde haya presencia de pintura y se considere instalación de cerámicas.

10.8.5 Enlucido de muros de obra

Se consulta por revestimiento con yeso que es aplicado en muros y en losas, se aplica en espesores de no más de 2,5 centímetros, dependiendo de la calidad que quedó en obra gruesa. Con un promotor de adherencia para yeso del tipo Cabe bond o su equivalente técnico.

10.9 Pinturas

10.9.1 Pintura muros

Se consulta aplicación manual de dos manos de esmalte al agua color a elección del Banco, acabado mate, textura lisa, sin diluir; sobre muro interior de yeso proyectado o placas de yeso laminado, vertical, de hasta 3 metros de altura. El precio incluye la protección de los elementos del entorno que puedan verse afectados durante los trabajos, y la resolución de puntos singulares. esmalte látex

Para los sectores con gran porcentaje de humedad, se consulta látex acrílico Sherwin Williams o similar, anti hongos, aplicado con rodillo de espuma, 3 manos como mínimo. Color a definir por el Banco.

Previo a la aplicación de la pintura, se deberán considerar que los empastes y/o enlucidos deberán estar terminados y lijados con un acabado sin porosidades ni resaltes.

Se deberá cuidar el mobiliario e instalaciones que ya estén instaladas al momento de realizar la aplicación de pintura.

10.9.2 Pintura cielos

Se consulta aplicación manual de dos manos de esmalte al agua color a elección del Banco, acabado mate, textura lisa, sin diluir; sobre cielo interior de yeso proyectado o placas de yeso laminado, vertical, de hasta 3 metros de altura. El precio incluye la protección de los elementos del entorno que puedan verse afectados durante los trabajos y la resolución de puntos singulares. Esmalte látex

Para los sectores con gran porcentaje de humedad, se consulta látex acrílico Sherwin Williams o similar, anti hongos, aplicado con rodillo de espuma, 3 manos como mínimo. Color a definir por el Banco.

Previo a la aplicación de la pintura, se deberán considerar que los empastes y/o enlucidos deberán estar terminados y lijados con un acabado sin porosidades ni resaltes.

Se deberá cuidar el mobiliario e instalaciones que ya estén instaladas al momento de realizar la aplicación de pintura.

10.10 Artefactos sanitarios

10.10.1 Suministro e instalación WC

Suministro e instalación de Sanitario Fluxor Lagen EcoClean de Wasser código HU2017005 o equivalente técnico. Los sanitarios deben considerar el kit de instalación, sellos, pernos, fittings, tapas y todos los complementos necesarios para el correcto montaje.



10.10.2 Suministro e instalación WC discapacitados

Suministro e instalación de Sanitario Fluxor Lagen HU 2013004 o equivalente técnico. Los sanitarios deben considerar el kit de instalación, sellos, pernos, fittings, tapas y todos los complementos necesarios para el correcto montaje.



10.10.3 Suministro e instalación lavamanos pedestal

Se requiere el suministro e instalación del lavamanos modelo BOGEN 51, Lavamanos pedestal completo, código YY2019007, código pedestal YY2018008 marca Wasser o equivalente técnico. Incluye desagüe metálico cromado y sifón metálico marca Wasser.



10.10.4 Suministro e instalación lavamanos discapacitado

Se considera suministro e instalación de lavamanos modelo Withman de Fanaloza o equivalente técnico, color blanco, altura de 0,80 metros medidos desde nivel de piso terminado, dejando un espacio libre de la cubierta de 0,70 metros.

10.10.5 Suministro e instalación grifería de lavamanos

Suministro e instalación de grifería Wasser modelo Bojen o equivalente técnico, temporizado código CW8002001, para lavamanos de metal cromado. Debe incluir todos los elementos para su correcta instalación y funcionamiento. RO. aireador hembra M 22,5 lt/min. // código CHC NE4251023 o su equivalente técnico.



- 10.10.6 Suministro e instalación de grifería lavamanos discapacitados
Suministro e instalación de la Grifería Lavamanos lavatorio Gerontológica. Debe incluir todos los elementos para su correcta instalación y funcionamiento. RO. aireador hembra M 22,5 lt/min. // SKU: SG0064523061CW o equivalente técnico.



- 10.10.7 Suministro e instalación fluxómetro de WC
Suministro e instalación de Fluxor Expuesto Tubo Recto marca Wasser modelo Eisen II WF6200000 o equivalente técnico en todos los wc del proyecto. Incluye los complementos necesarios para su correcto funcionamiento.
- 10.10.8 Suministro e instalación de espejo individual 700x1.000 milímetros
Suministro e instalación de espejo empotrado en muro. Éstos serán de 5 milímetros, sin deformaciones. Las uniones deben ser de tope dejando un espaciado mínimo.
- Los espejos en vanitorios incluye guías metálicas y/o escuadras necesarias para la instalación y darle el soporte al espejo.
- Suministro e instalación de espejo empotrado en muro. Éstos serán de 5mm., sin deformaciones. Las uniones deben ser de tope dejando un espaciado mínimo.
- 10.10.9 Suministro e instalación de espejo 1.500x2000 milímetros
Suministro e instalación de espejo empotrado en muro. Éstos serán de 5 milímetros, sin deformaciones. Las uniones deben ser de tope dejando un espaciado mínimo.

10.10.10 Suministro e instalación de barra de accesibilidad universal fija

Se consideran en baño de accesibilidad universal fija marca wasser o similar. La instalación debe responder a las dimensiones de la normativa de accesibilidad universal vigente.

Cuando la barra vaya anclada a un tabique, se pondrá un refuerzo interior, para evitar el desplome cuando se ejerza presión sobre la misma.



10.10.11 Suministro e instalación de barra de accesibilidad universal abatible

Se consideran en baño de accesibilidad universal abatible marca wasser o similar. La instalación debe responder a las dimensiones de la normativa de accesibilidad universal vigente.

Cuando la barra vaya anclada a un tabique, se pondrá un refuerzo interior, para evitar el desplome cuando se ejerza presión sobre la misma.



11.1 Agua potable y alcantarillado

Se deberá realizar la instalación de agua potable, para todos los artefactos necesarios de acuerdo con la planimetría oficial, esto aprovechando las redes ya existentes. Toda esta instalación deberá ser realizada en estricto rigor bajo el RIDAA.

Las instalaciones de agua fría se ejecutarán en cañería de cobre tipo L. Construidas y probadas en conformidad a las normas NCH 259 Of 72 "Cobre - Cobres aleados y aleaciones de Cobre - Tubos sin costura Terminología, especificaciones generales y métodos de ensayo" y NCH 951- Of. 74 "Cobre aleados - Tubos sin costura K. L. M especificaciones particulares". Los fittings serán de bronce según las normas del INN N° 61/2.

11.1.1 Suministro e instalación de válvula en cañería vertical de agua 1 ½"

Se consultan válvulas tipo compuerta de 1 ½" GENEBRE de acción manual, o similar. Las válvulas serán diseñadas para presión de trabajo de 10 bar. El

cuerpo de la válvula estará diseñado para operar a temperaturas de agua de rango 0-40 °C.

11.1.2 Suministro e instalación de válvula general de baños en cañería de alimentación de agua 1”

Se consultan válvulas tipo compuerta de 1 ” GENE BRE de acción manual, o similar. Las válvulas serán diseñadas para presión de trabajo de 10 bar. El cuerpo de la válvula estará diseñado para operar a temperaturas de agua de rango 0-40 °C.

11.1.3 Suministro e instalación de llave angular presión de agua de lavamanos

Se consultan válvulas tipo compuerta de 13 milímetros GENE BRE de acción manual, o similar. Las válvulas serán diseñadas para presión de trabajo de 10 bar. El cuerpo de la válvula estará diseñado para operar a temperaturas de agua de rango 0-40 °C.

11.1.4 Suministro e instalación de llave presión WC 25 milímetros

Se consultan válvulas tipo compuerta de 25 milímetros GENE BRE de acción manual, o similar. Las válvulas serán diseñadas para presión de trabajo de 10 bar. El cuerpo de la válvula estará diseñado para operar a temperaturas de agua de rango 0-40 °C.

11.1.5 Suministro e instalación de llave presión WC 32 milímetros

Se consultan válvulas tipo compuerta de 32 milímetros GENE BRE de acción manual, o similar. Las válvulas serán diseñadas para presión de trabajo de 10 bar. El cuerpo de la válvula estará diseñado para operar a temperaturas de agua de rango 0-40 °C.

11.1.6 Suministro e instalación de pileta.

Se requiere realizar el cambio de las piletas existentes, se debe considerar el suministro e instalación de pileta 10x75x50 milímetros, dicha instalación debe considerar sellos, se deben realizar pruebas de estanqueidad.

En esta partida se debe considerar la parte proporcional de demolición de sobre losa para realizar los cambio e instalación adecuada.

11.1.7 Suministro e instalación cañería de agua potable 13 milímetros

Las instalaciones de agua fría se ejecutarán en cañería de cobre tipo L 13 milímetros. Construidas y probadas en conformidad a las normas NCH 259 Of 72 "Cobre - Cobres aleados y aleaciones de Cobre - Tubos sin costura Terminología, especificaciones generales y métodos de ensayo" y NCH 951-Of. 74 "Cobre aleados - Tubos sin costura K. L. M especificaciones particulares". Los fittings serán de bronce según las normas del INN N° 61/2.

Se requiere la realización de pruebas de presiones con respaldos y presencia de especialista técnico del Banco.



En los lugares donde se disminuya la cantidad de artefactos, la empresa deberá colocar los fittings necesarios para clausurar puntos de agua potable.

11.1.8 Suministro e instalación cañería de agua potable 25 milímetros

Las instalaciones de agua fría se ejecutarán en cañería de cobre tipo L 25 milímetros Construidas y probadas en conformidad a las normas NCH 259 Of 72 "Cobre - Cobres aleados y aleaciones de Cobre - Tubos sin costura Terminología, especificaciones generales y métodos de ensayo" y NCH 951-Of. 74 "Cobre aleados - Tubos sin costura K. L. M especificaciones particulares". Los fittings serán de bronce según las normas del INN N° 61/2.

Se requiere la realización de pruebas de presiones con respaldos y presencia de especialista técnico del Banco.

En los lugares donde se disminuya la cantidad de artefactos, la empresa deberá colocar los fittings necesarios para clausurar puntos de agua potable.

11.1.9 Suministro e instalación cañería de agua potable 32 milímetros

Las instalaciones de agua fría se ejecutarán en cañería de cobre tipo L 32 milímetros. Construidas y probadas en conformidad a las normas NCH 259 Of 72 "Cobre - Cobres aleados y aleaciones de Cobre - Tubos sin costura Terminología, especificaciones generales y métodos de ensayo" y NCH 951-Of. 74 "Cobre aleados - Tubos sin costura K. L. M especificaciones particulares". Los fittings serán de bronce según las normas del INN N° 61/2.

Se requiere la realización de pruebas de presiones con respaldos y presencia de especialista técnico del Banco.

En los lugares donde se disminuya la cantidad de artefactos, la empresa deberá colocar los fittings necesarios para clausurar puntos de agua potable.

11.1.10 Suministro e instalación cañería de agua potable 38 milímetros

Las instalaciones de agua fría se ejecutarán en cañería de cobre tipo L 38 milímetros. Construidas y probadas en conformidad a las normas NCH 259 Of 72 "Cobre - Cobres aleados y aleaciones de Cobre - Tubos sin costura Terminología, especificaciones generales y métodos de ensayo" y NCH 951-Of. 74 "Cobre aleados - Tubos sin costura K. L. M especificaciones particulares". Los fittings serán de bronce según las normas del INN N° 61/2.

Se requiere la realización de pruebas de presiones con respaldos y presencia de especialista técnico del Banco.

En los lugares donde se disminuya la cantidad de artefactos, la empresa deberá colocar los fittings necesarios para clausurar puntos de agua potable.



11.1.11 Suministro e instalación tubería de descarga 2"

Se deberá realizar la instalación de alcantarillado con tubería 2", para todos los artefactos necesarios de acuerdo con la planimetría oficial, esto aprovechando las redes ya existentes. Toda esta instalación deberá ser realizada en estricto rigor bajo el RIDAA.

Además, se deberá considerar todo lo que tenga que ver con obras civiles, es decir, perforaciones, excavaciones, rellenos, etc. Se considera, descarga en cañería de PVC gris, de acuerdo con diámetros mínimos exigidos en RIDAA. Se deben realizar pruebas de estanqueidad.

La empresa adjudicada deberá verificar las condiciones de descarga de la matriz existente con el fin de verificar que esta cumpla con las pendientes de descarga.

11.1.12 Suministro e instalación tubería de descarga 3"

Se deberá realizar la instalación de alcantarillado con tubería 3", para todos los artefactos necesarios de acuerdo con la planimetría oficial, esto aprovechando las redes ya existentes. Toda esta instalación deberá ser realizada en estricto rigor bajo el RIDAA.

Además, se deberá considerar todo lo que tenga que ver con obras civiles, es decir, perforaciones, excavaciones, rellenos, etc. Se considera, descarga en cañería de PVC gris, de acuerdo con diámetros mínimos exigidos en RIDAA. Se deben realizar pruebas de estanqueidad.

11.1.13 Suministro e instalación tubería de descarga 4"

Se deberá realizar la instalación de alcantarillado con tubería 4", para todos los artefactos necesarios de acuerdo con la planimetría oficial, esto aprovechando las redes ya existentes. Toda esta instalación deberá ser realizada en estricto rigor bajo el RIDAA.

Además, se deberá considerar todo lo que tenga que ver con obras civiles, es decir, perforaciones, excavaciones, rellenos, etc. Se considera, descarga en cañería de PVC gris, de acuerdo con diámetros mínimos exigidos en RIDAA. Se deben realizar pruebas de estanqueidad.

La empresa adjudicada deberá verificar las condiciones de descarga de la matriz existente con el fin de verificar que esta cumpla con las pendientes de descarga.

11.1.14 Suministro e instalación de Minivent

Se considera la instalación de válvula minivent en el punto más alejado de las tuberías de descarga de los lavamanos. Esta válvula se encargará proteger los sellos de los sifones en el sistema de drenaje al permitir la entrada de aire, de modo que se mantenga el nivel correcto de presión dentro del sistema de drenaje.



11.1.15 Suministro e instalación de Maxivent

Se considera la instalación de Válvula de Admisión de Aire (AAV) avanzada para proteger los sellos de los sifones en el sistema de drenaje al permitir la entrada de aire, para que una bajante pueda mantener el nivel correcto de presión dentro del sistema de drenaje.

11.2 Electricidad

Las presentes especificaciones técnicas forman parte del proyecto de electricidad y definen las obras, materiales, diseño y características del sistema eléctrico a ejecutar en esta obra.

Frente a discrepancias u omisiones respecto a planos, priman estas especificaciones. Será responsabilidad de la Empresa verificar en terreno y en los planos, las cantidades y longitudes indicadas en los planos, las cuales son sólo referenciales.

La empresa deberá ceñirse a los Planos del Proyecto y a las presentes especificaciones. Se podrán ejecutar algunos cambios en los recorridos sin alterar la naturaleza del proyecto y sin que ello implique un mayor costo, previa autorización del Encargado

Será responsabilidad de la empresa efectuar las correcciones que eventualmente se deban introducir en los planos. Para estos efectos se le facilitarán los originales. Al término de la obra, la empresa deberá entregar los planos corregidos "de acuerdo con lo ejecutado" (entrega de Planos As-built).

Respecto a la normativa, la empresa deberá cumplir todas las leyes, reglamentos y ordenanzas, nacionales e internacionales vigentes. En especial deben cumplir las diferentes Normas establecidas por la Superintendencia de Electricidad y Combustibles (SEC), con las circulares y resoluciones vigentes que la complementan, y realizará las tramitaciones que impongan las autoridades competentes en su carácter de Constructor de la Obra, esto es para toda la instalación nueva que se indica en planos. En particular se utilizarán las siguientes:

- a) Superintendencia de Electricidad y Combustibles (SEC).
- b) Norma NSEG 5.E.N71 Instalaciones de Corrientes Fuertes.
- c) Decreto N°8, de 2019, del Ministerio de energía, Reglamento de seguridad de las instalaciones de consumo de energía eléctrica.

Si entre planos del proyecto y lo instalado existieran discrepancias, la Empresa deberá presentar la solución, la cual deberá ser aprobada por el Encargado Técnico del Banco. En ningún caso se aceptará que la Empresa realice instalaciones sin la aprobación previa mencionada.

Se deberán efectuar mediciones y pruebas a la instalación eléctrica, para asegurar su correcta operación; entre ellas: medición de aislación de conductores (alimentadores generales que se muestran en planos), medición de tensiones y corrientes por fase en



tableros, verificar equilibrio de fase de la instalación, regulación de protecciones, pruebas de funcionamiento de circuitos con golpes de encendido, etc. Esto es para la instalación nueva y existente.

Como las oficinas no podrán dejar de funcionar, la empresa deberá considerar y planificar todo lo necesario para que dicha continuidad en la operación de las oficinas no se vea afectada. En algunos casos deberá considerar tableros provisorios para los trabajos y en otros, alimentadores provisorios y todo lo necesario, bajo su costo, para que las oficinas sigan funcionando. Se deberán tomar todas las precauciones necesarias para la seguridad de las personas, público, trabajadores y el área en sí. Deberá asegurarse que todas las instalaciones provisorias estén dentro de la norma para este tipo de remodelaciones.

En el caso de trabajos energizados y otros trabajos peligrosos, la Empresa deberá generar permisos de trabajos antes de la ejecución de estos.

11.2.1 Suministro e instalación de enchufe triple normal AM5113

Los Enchufes e Interruptores ser marca Bticino de la Línea Matix. Se consulta enchufe normal simple 10A marca Bticino línea Matix REF. AM5113, incluido soporte REF. 503SB y placa REF. AM503M3TI.

Todo enchufe e interruptor, deberá considerar todos sus accesorios, es decir, módulo, soporte y tapa de acuerdo con la línea y marca antes mencionada.

11.2.2 Suministro e instalación de luminaria panel led 60x60 centímetros. Incluido parte proporcional de cable

Se debe proveer de equipos para cielo en los 3 baños, estos deberán ser ubicados . La Empresa será quien retire las luminarias existentes para luego entregarlas al personal del Banco a cargo del proyecto.

El montaje y conexión de las luminarias será responsabilidad del Contratista. Los modelos requeridos consultar serán los indicados en estas las Especificaciones Técnicas. Los equipos deberán tener las siguientes características:

- a. Las luminarias serán led, incluido el tipo de soportación sea para cielo falso o cielo duro.
- b. Todos los elementos metálicos de los equipos de iluminación deberán ser conectados a tierra de protección. La conexión se realizará mediante un terminal de argolla remachado o fijación con un perno con tuerca.
- c. Todo equipo de iluminación deberá contar con un cordón SVT 3x2.5mm² más enchufe volante hembra y macho, esto es para facilitar la conexión para una futura mantención de dicho equipo.
- d. Se considerará en el presupuesto parte proporcional de cableado y canalizado para la conexión de las nuevas luminarias al circuito existente.

Panel plano cuadrado de 60x60 centímetros led de 30w 4000K, blanco cálido, con borde blanco. Marca referencial Eltrik.



11.2.3 Suministro e instalación de luminaria panel led 30x30 centímetros. Incluido parte proporcional de cable

Panel Plano Cuadrado, marca Clever group, modelo GPCUAT012, blanco cálido de 2x18W biselado blanco consumo de 12W 4000K, lúmenes 850. O equivalente técnico.



11.2.4 Suministro e instalación de interruptor 9/12

Suministro e instalación de interruptor de mono efecto (9/12) de marca Bticino modelo Matix REF. AM5001, incluido tapa REF. AM503M2TI y riel REF. 503SB.

Todo enchufe e interruptor, deberá considerar todos sus accesorios, es decir, módulo, soporte y tapa de acuerdo a la línea y marca antes mencionada.

11.2.5 Suministro e instalación de interruptor 9/15

Suministro e instalación de interruptor de 2 efectos (9/15) de marca Bticino modelo Matix REF. AM5001, incluido tapa REF. AM503M2TI y riel REF. 503SB.

Todo enchufe e interruptor, deberá considerar todos sus accesorios, es decir, módulo, soporte y tapa de acuerdo a la línea y marca antes mencionada.

- 11.2.6 Suministro e instalación de Sensores de encendido. Incluido parte proporcional de cable
Se utilizarán sensores de movimiento para encendido de luminaria en box de WC, en cielo con una potencia: 1200W como máximo, ángulo: 360°, tensión: 230V, área de cobertura 2,5m de altura. CIRCUMAT PRO 1-10V.

11.3 Ventilación

- 11.3.1 Suministro e instalación de rejillas de extracción de aire 300x200 milímetros
Se requiere el suministro e instalación de rejilla doble deflexión para impulsión de aire, construida en aluminio, con aletas orientables individualmente, rejilla con la primera fila de aletas paralelas a la dimensión mayor, incluye regulador de caudal de aletas opuestas con pintura epoxica secada el ahorno color blanco.

- 11.3.2 Suministro e Instalación de ducto de extracción de 300x200 milímetros
Se requiere el suministro e instalación de ductos y accesorios los cuales serán de primera calidad, construcción maquinada con bordes y uniones perfectas, procurando especial atención en la calidad de terminación y montaje. Se clasifican aquí los ductos de inyección y de toma de aire exterior.

Antes de su instalación, los ductos deben ser inspeccionados y limpiados para eliminar cuerpos extraños. Todos los ductos, salvo indicación contraria, se construirán en chapa de acero galvanizado, sin manchas, con un espesor mínimo de película de zinc de 35 micrones.

Serán fabricados según norma ASHRAE-SMACNA; la clasificación nominal corresponderá a baja presión, salvo indicación contraria. Se aplicará las normas de construcción conforme a las normas NFPA,

Standard 91, clasificación Class 2, y se seguirán los criterios de soportación, refuerzos, etc. que surgen de ASHRAE HANDBOOK.

Se requiere la instalación de ductos de extracción, realizando las conexiones necesarias para conectarse a la extracción general del recinto.

La soportación de los ductos serán ejecutados con perfiles laminados de hierro nuevos espaciados cada 1,0 m., de 25x3 como mínimo, sin capas o cáscaras de óxidos apreciables, y las soldaduras requeridas en todos los casos será prolija y continua, debiendo piquetearse y cepillarse. Para la fijación de los soportes en estructuras de hormigón sin insertos, se utilizarán pernos de expansión con bulones zincados con certificación sísmica.

- 11.3.3 Suministro e instalación de registros en shaft 400x400
Se considera el suministro e instalación de celosía de aluminio de 40x40 esmaltado.

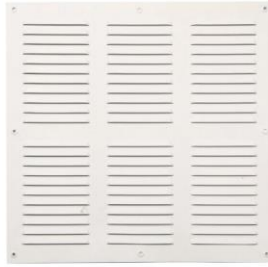

- 11.3.4 Suministro e instalación de registros en shaft 400x400
Se considera el suministro e instalación de tapa de Inspección con Banda Anti-polvo 600x600 Metálico 10 mm.

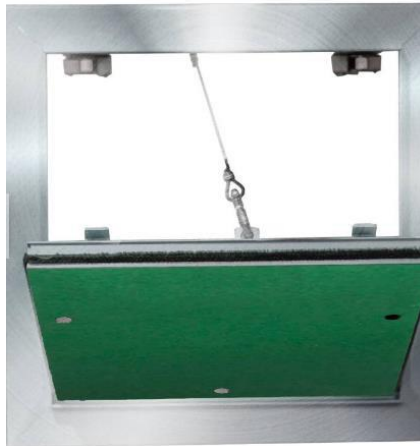

12. DOCUMENTACIÓN FINAL Y OTROS

12.1 Documentación As Built

Entrega planos As-Built de arquitectura y especialidades involucradas (eléctrico, seguridad e instalaciones sanitarias) según parámetros y criterios de dibujo entregados por personal del Banco Central de Chile, en base a planos base proporcionados por el Banco, en formato cad (o .dwg).

12.2 Aseo Permanente de Obra

En todos los lugares donde se ejecuten trabajos, así como en los espacios o recintos inmediatamente contiguos.

La empresa deberá disponer de personal cuya única y exclusiva función sea la de mantener la limpieza y el aseo, en todo momento, del espacio de trabajo y recintos contiguos. Lo anterior durante la ejecución de obras, así como al finalizar la jornada.

Esta limpieza y aseo debe incluir como mínimo la eliminación inmediata de escombros y residuos, el control de partículas en suspensión y la eliminación de polvo en superficie mediante barrido, aspirado o incluso trapero húmedo según sea necesario.



Considerar suministro de materiales y equipamiento necesario.

No se admitirán depósitos de polvo originados por los trabajos. Su limpieza y eliminación debe ejecutarse varias veces al día y tantas veces como sea necesario. A aprobar periódicamente por el Encargado Técnico del Banco.

Esta limpieza es complementaria a aquella de los espacios destinados a instalación de faenas, en ningún caso la reemplaza ni debe interferir con ella.

12.3 Retiro de escombros a botadero

Todos los materiales y equipos resultantes de demolición deberán ser retirados y derivados a botadero autorizado por la empresa. El Banco determinará explícitamente qué material y/o equipos retirados, quedarán en su poder.

Todos los escombros deberán ser ensacados y amarrados a fin de evitar desprendimientos que puedan causar algún accidente, debiendo mantenerse en tal condición hasta ser retirados y llevados al botadero autorizado. Durante el desarrollo de las Obras, todo material que se considere escombros deberá ser retirado, evitando su acumulación dentro de las instalaciones del Banco por periodos superiores a 48 horas. Su traslado al botadero deberá realizarse en aquel horario que permita la Dirección de Obras de la Ilustre Municipalidad de Santiago. El material retirado y que no se reinstalará quedará en poder de la empresa, salvo que el Encargado Técnico del Banco determine lo contrario.

ANEXO B MODELO DE CONTRATO A SUSCRIBIR

N° []



CONTRATO OBRAS DE REMODELACIÓN DE BAÑOS EDIFICIO AGUSTINAS

En Santiago de Chile, a [REDACTED], entre el BANCO CENTRAL DE CHILE, organismo autónomo de derecho público, RUT N° 97.029.000-1, en adelante el “Banco”, representado en este acto por don/ña [REDACTED], Gerente de Gestión Contable y Planificación y por don/ña [REDACTED], Jefe de Departamento de Adquisiciones, todos domiciliados en Agustinas N° 1180, Santiago, por una parte, y por la otra, [REDACTED] en adelante “la Empresa”, RUT N° [REDACTED], representada en este acto por [REDACTED], ambos domiciliados en [REDACTED], se ha convenido lo siguiente:

PRIMERO: Objeto del Contrato

El Banco contrata los Servicios de la Empresa, quien acepta, para realizar un conjunto de Obras de remodelación de baños del zócalo, primer piso y cuarto piso Edificio Agustinas, cuyas especificaciones se detallan en el Anexo N° 1 del presente instrumento, en adelante, también, las “Obras”.

El presente Contrato se llevará a cabo bajo la modalidad de Precios Unitarios, los que se encuentran contenidos en la Cláusula Precio de las Obras.

Las Obras se ejecutarán de acuerdo a los términos y condiciones que se establecen en las cláusulas siguientes; en las Bases de Licitación N° 90006691 de fecha [REDACTED] de [REDACTED] de 20[REDACTED], que incluye el proceso de consultas y aclaraciones respectivo; en las normas del Código del Trabajo sobre subcontratación; en la oferta presentada por la Empresa, con fecha [REDACTED] de [REDACTED] de 20[REDACTED] y aceptada por el Banco mediante carta N° [REDACTED] de fecha [REDACTED] de [REDACTED] de 20[REDACTED]; y en los Anexos que a continuación se detallan, los que debidamente firmados por las partes, se consideran formar parte integrante del presente Contrato, para todos los efectos legales:

- Anexo N°1: Especificaciones Técnicas.
- Anexo N°2: Listado Precios Unitarios.
- Anexo N°3: Documentación Empresa Contratista.
- Anexo N°4: Detalle de los Planos del Proyecto.

SEGUNDO: Vigencia del Contrato

El presente Contrato tendrá una vigencia de 11 meses contados desde el la fecha de suscripción. Con todo, el plazo para la ejecución de las Obras deberá ser cumplido dentro del plazo de 70 días corridos, contado desde la fecha de entrega de terreno, de lo cual quedará constancia en un Acta denominada Acta de Entrega de Terreno. Adicionalmente, las Obras



contemplan una Garantía Técnica de 180 días corridos contados desde su fecha de Recepción Provisoria.

El Banco no aceptará solicitudes de aumento del plazo comprometido en la oferta presentada por la Empresa, sin embargo, de manera excepcional se aceptará reconsiderar esta decisión si la Empresa invoca válidamente acontecimientos que puedan calificarse de fuerza mayor o caso fortuito, cuando reúnan simultáneamente los siguientes requisitos:

- a) Que se produzca independientemente de la voluntad de la Empresa;
- b) Que sea imprevisto;
- c) Que sea insuperable; y
- d) Que genere la imposibilidad absoluta de ejecutar la obligación contraída.

Estos requisitos deben ser acreditados por la Empresa que lo invoca, por medio de los antecedentes que acompañe, cuya suficiencia será calificada exclusivamente por el Banco.

TERCERO: Especificaciones Técnicas de las Obras

La Empresa se obliga a ejecutar las Obras objeto del presente Contrato, conforme a las características y especificaciones técnicas establecidas en el Anexo N° 1 del presente Contrato.

CUARTO: Precio de las Obras

El precio que el Banco pagará a la Empresa por la ejecución de las Obras es el que se indica en el Anexo N° 2 del presente Contrato.

El precio antes señalado comprende todo impuesto, derecho, arancel, permiso, comisión, remuneración, estipendio u honorario y, en general, toda suma que sea necesaria para la prestación de los Servicios al Banco, de forma tal que la Empresa no podrá reclamar ningún otro pago por las Obras a que este Contrato se refiere, ni por ningún otro concepto.

Corresponderá a los Encargados Técnicos dejar constancia en el Libro de Obras los aumentos o disminuciones de partidas. Al finalizar el Contrato, las partes suscribirán una Adenda que deje constancia del total de las partidas ejecutadas, incluyendo sus precios y cantidades utilizadas.

QUINTO: Forma y lugar de pago de las Obras

El Banco pagará el valor de las Obras, indicado en la Cláusula precedente, contra la presentación de Estados de Pago mensuales, según el grado de avance real de éstas, hasta un tope del 85% de las Obras. El 15% restante será pagado una vez realizada la Recepción Provisoria de las Obras.

El Banco pagará el 75% del valor del Estado de Pago respectivo contra la Recepción Técnica Conforme del Estado de Pago y el 25% restante contra la Recepción Administrativa



Conforme, de acuerdo con las condiciones establecidas en la Cláusula sobre Recepción Conforme del presente Contrato.

Para facturar la parte correspondiente el pago de cada Estado de Pago, la Empresa debe recibir del Banco, junto con la respectiva Recepción Técnica o Administrativa Conforme, el “N° del Pedido de Compra” y el “Código de Aprobación de Pago”, que deberán ser parte de la “Glosa” en la facturación correspondiente.

Para efectuar cada pago señalado precedentemente, la Empresa deberá remitir el documento de cobro electrónicamente al correo de facturasbcch@bcentral.cl, indicando el “N° del Pedido de Compra” y el “Código de Aprobación de Pago”, para proceder a cursar el pago correspondiente. Una vez aprobado el documento de cobro correspondiente por parte del Banco, será pagado dentro de los 10 días hábiles bancarios siguientes a la fecha de su aprobación.

El Banco podrá conceder, si la Empresa lo solicita, un anticipo en dinero de libre disposición para la ejecución de las Obras, el cual no podrá exceder al 30% del monto del Contrato. Dicho anticipo deberá ser garantizado por un documento de Garantía (la “Garantía por Anticipo”) por un monto equivalente al solicitado como anticipo y cuya glosa deberá señalar que ésta se emite “para garantizar anticipo de las Obras”. Esta Garantía por Anticipo deberá ser tomada directa y exclusivamente por el Contratista y tener una vigencia superior en 60 días corridos al plazo de ejecución de las Obras. Los gastos correspondientes a la emisión de la Garantía por Anticipo serán de cargo del Contratista.

La solicitud del anticipo deberá formalizarse una vez suscrito el presente Contrato y será otorgado previa entrega, por parte de la Empresa, de la Garantía señalada y seguros que se establecen en este Contrato. El descuento de este anticipo en el Estado de Pago que se presente se hará en la proporción existente entre el monto del mismo y el monto del Contrato.

El Banco efectuará el pago a que se refiere la presente Cláusula, en sus oficinas ubicadas en la ciudad de Santiago. Sin embargo, se reserva el derecho de efectuarlo a través de las oficinas de una empresa bancaria con la cual haya celebrado algún convenio de pago a sus proveedores, bajo la modalidad de abono en cuenta corriente o vale vista, según sea la forma de pago que elija la Empresa. Para tal efecto, el Banco comunicará a la Empresa la entidad bancaria a través de la cual efectuará los pagos, debiendo la Empresa indicar, dentro del plazo de 5 (cinco) días hábiles bancarios, contados desde la fecha de dicha comunicación, la modalidad en la cual desea recibir el pago. Si así no lo hiciera dentro del plazo indicado, se entenderá que se acoge al pago mediante vale vista, que deberá retirar en las oficinas de la empresa bancaria que se le ha indicado.

La Empresa deberá informar al Banco, en un plazo no superior a 30 días corridos siguientes a la fecha en que se haya formalizado, cualquier cambio en la cuenta bancaria declarada en el Proceso de Licitación/Cotización referido en la Cláusula Primera, documento que forma parte integrante de este Contrato.



SEXTO: Recepción y Garantía Técnica de las Obras

1) Recepción Técnica Conforme

Se entenderá por Recepción Técnica Conforme a la comunicación escrita del Jefe de Grupo de Ingeniería del Banco, dejando constancia de su aprobación al Estado de Pago presentado por la Empresa

Cada Estado de Pago podrá ser presentado por la Empresa una vez ejecutadas las Obras que se pretenden cobrar, y cuyo detalle haya sido debidamente validado por el Encargado Técnico del Banco.

Una vez presentado el Estado de Pago por la Empresa, el Jefe de Grupo de Ingeniería del Banco dispondrá de 5 días hábiles bancarios para entregar sus observaciones o bien emitir la Recepción Técnica Conforme al Estado de Pago. Si hubiere observaciones, la Empresa deberá subsanarlas en el plazo de 5 días hábiles bancarios.

2) Recepción Administrativa Conforme

Se entenderá por Recepción Administrativa Conforme, la comunicación escrita del Jefe de Departamento de Gestión Contable, o su representante, dejando constancia que la Empresa Certificadora acreditó el cumplimiento íntegro y pertinente de las obligaciones laborales y previsionales de la Empresa.

Ambas aprobaciones serán necesarias para proceder a los pagos en los términos señalados en la Cláusula de Forma y lugar de pago del Servicio.

El Banco contará con 5 hábiles bancarios para emitir la constancia de cada Recepción Administrativa Conforme, a contar de la comunicación de la Empresa Certificadora.

En caso que la Empresa Certificadora no certifique el cumplimiento íntegro y pertinente de las obligaciones laborales y previsionales de la Empresa, por causas atribuibles a ésta, el Banco deberá comunicar por escrito a la Empresa las observaciones que estime pertinentes, las que deberá subsanar e informar en un plazo no superior a 5 días hábiles bancarios, contados desde la comunicación de las observaciones.

3) Recepción Provisoria

Se entenderá por Recepción Provisoria a la comunicación escrita que otorgará el Jefe de Grupo de Ingeniería del Banco al Encargado Técnico de la Empresa, una vez terminadas las Obras, de acuerdo con el programa de trabajo y, previa aprobación de la Inspección Técnica de Obras, dejando constancia que la Empresa ejecutó los Servicios para los cuales fue contratada. Para efectos de realizar dicha recepción, se designará una Comisión Receptora la cual estará conformada por los profesionales que designe el Banco y la Empresa.

Si la Comisión comprobare defectos de poca importancia y que no impidan el funcionamiento normal de las áreas involucradas en las Obras, se procederá a levantar un Acta de Recepción Provisoria en la que se establecerá el plazo que dispondrá la Empresa para subsanar los reparos observados, período que en todo caso no será superior a 15 días corridos contados la fecha del levantamiento del Acta de Recepción Provisoria antes señalada. No obstante lo anterior, será de cargo de la Empresa cualquier falla que se detecte con posterioridad, por efecto de una deficiente ejecución de los trabajos o mala calidad de los materiales utilizados.

Si cumplido el plazo establecido para estos efectos en el Acta de Recepción Provisoria respectiva, la Empresa no ha solucionado los reparos consignados en dicha acta, el Banco podrá efectuar los trabajos necesarios para resolverlos, con quien estime conveniente, pudiendo solventarlos haciendo efectiva la Garantía de Cumplimiento de Contrato o imputarlos a cobros pendientes que tenga a su haber la Empresa.

El mes siguiente a que el Acta de Recepción Provisoria se encuentre sin observaciones, la Empresa dejará de estar obligada a acreditar el cumplimiento íntegro y pertinente de las obligaciones laborales y previsionales de sus trabajadores que prestaran servicios en las instalaciones del Banco.

4) Garantía Técnica

Otorgada la Recepción Provisoria de las Obras, o a partir de la fecha en que el Banco se dé por recibido conforme de las observaciones formuladas por la Comisión Receptora, se iniciará la “Garantía Técnica” por un periodo de 180 días corridos, con el objetivo de garantizar la correcta ejecución de las Obras Civiles realizadas y, el buen funcionamiento del equipamiento suministrado e instalado. Mientras no se cumpla el lapso de tiempo de esta Garantía Técnica, se deberá mantener vigente la Garantía por Cumplimiento de Contrato que se señala en la Cláusula respectiva del presente Contrato.

Si dentro del periodo antes señalado, se presentasen deficiencias por mala ejecución o mala calidad de materiales a juicio del Encargado Técnico deberá ser reemplazada, reconstituida o demolida por la Empresa, o por cuenta de éste y pagada por el Banco en este evento con las sumas que se le adeuden a la Empresa, o con las garantías, sin mayor trámite. Para estos efectos, el Banco solicitará por escrito a la Empresa, la ejecución de dichas reparaciones, y si al cabo de diez 10 días corridos contados desde la fecha de la solicitud antes señalada, éste no realizara las reparaciones requeridas, el Banco efectuará dichos trabajos con quien estime conveniente pudiendo pagarlos con cargo a la Garantía de Cumplimiento de Contrato, o de cualquier suma que se le adeude a la Empresa.

5) Recepción Final



Transcurrido el plazo de Garantía Técnica sin observaciones, se efectuará la Recepción Final, por el conjunto de las Obras materia del presente Contrato y las partes procederán a suscribir un Acta de Recepción Final que será suscrita por las partes y la Empresa podrá solicitar al Banco la devolución de la Garantía por Cumplimiento de Contrato que se señala en la Cláusula respectiva del presente Contrato.

SÉPTIMO: Incorporación de Precios Unitarios Adicionales

El Banco podrá solicitar a la Empresa incorporar precios unitarios para partidas adicionales, después de firmado el Contrato, de lo cual quedará constancia en el Libro de Obras. En estos casos, la Empresa deberá presentar al Banco para su aprobación a través del Encargado Técnico, el presupuesto detallado correspondiente, con el análisis de precios unitarios de aquellas partidas no incorporadas en la oferta original. Dicho presupuesto debe incorporar cotizaciones efectuadas por empresas externas, solicitadas durante los últimos 30 días corridos, que respalden el precio de las partidas, incluyendo todo concepto que estas contengan.

En caso de incorporarse Precios Unitarios Adicionales, se mantendrá el porcentaje de gastos generales y utilidades establecido en el Cláusula de Precios de las Obras de este Contrato.

Todos los Precios Unitarios Adicionales acordados entre las partes se incorporarán en un listado de partidas final que se incluirá el Precio de las Obras, lo que se formalizarán en una única Adenda al contrato vigente, una vez que se realice la Recepción Provisoria de la Obras.

Para garantizar el fiel cumplimiento de las obligaciones que se deriven de las Obras, al momento de suscribir la única Adenda antes indicada, la Empresa deberá hacer entrega de una Garantía por una suma equivalente al [%] del valor total de las Obras, incluyendo los Precios Unitarios originales y los Precios Unitarios Adicionales, impuestos incluidos, documento que deberá tener fecha de vigencia superior en [30] días corridos a la fecha comprometida por la Empresa para la Recepción Final de las Obras. Dicho instrumento deberá señalar que la Garantía se extiende para “garantizar el fiel cumplimiento de las Obras”. A esta Garantía le serán aplicables todas las demás condiciones establecidas en la Cláusula sobre Garantías por Fiel Cumplimiento de Contrato.

OCTAVO: Término Anticipado del Contrato

Acaecido un evento de incumplimiento o falta grave por parte de la Empresa de las obligaciones que le impone el Contrato, el Banco, para el solo efecto de información, remitirá a la Empresa un aviso escrito comunicándole la ocurrencia de dicho evento de incumplimiento o falta grave y de su intención de poner término anticipado al Contrato.

En caso de existir una garantía por fiel cumplimiento, procederá a su cobro cumplido el plazo de 24 horas posteriores al envío de dicho aviso, según dispone la cláusula de Garantía de fiel



cumplimiento de Contrato.

Sin perjuicio de la facultad del Banco indicada en el párrafo anterior, la Empresa contará con un plazo de 2 días hábiles bancarios, contado desde la comunicación efectuada por el Banco, para emitir sus descargos. El Banco tendrá un plazo de 2 días hábiles bancarios para analizar los descargos de la Empresa y determinar si procede o no terminar el presente Contrato, sin derecho a indemnización a favor de la Empresa, pagando sólo el costo de aquellos Servicios cuyo suministro haya sido efectuado hasta la fecha de término dispuesta por el Banco y al cual éste haya dado su aprobación, en la forma establecida en este Contrato.

En caso que el Banco determinara que los descargos presentados por la Empresa tienen el mérito suficiente para no terminar el Contrato, se lo comunicará a la Empresa y procederá a devolver todo o parte de la garantía de fiel cumplimiento, según corresponda, en caso de haberla cobrado.

Se entenderá que dicho evento de incumplimiento o falta grave ha ocurrido, entre otros casos, especialmente cuando la Empresa no ha cumplido total y oportunamente las obligaciones que ha asumido, o si éstas han sido cumplidas imperfectamente, como también por el incumplimiento de las Especificaciones Técnicas establecidas en el Anexo N°1 de este Contrato, respecto del Servicio contratado.

Asimismo, el Banco podrá terminar el Contrato en el evento que respecto de la Empresa se hubiere aprobado un Acuerdo de Reorganización Extrajudicial o Simplificado; o se hubiere iniciado un Procedimiento Concursal de Liquidación Voluntaria o Forzosa, ambos en los términos de la Ley N° 20.720. En ningún caso, se podrá poner término anticipado al Contrato invocando el inicio de un Procedimiento Concursal de Reorganización, durante el período en que se encuentre gozando de la Protección Financiera Concursal de que trata la misma Ley N° 20.720.

El Banco igualmente podrá terminar el Contrato cuando se presente cualquier otra situación que evidencie la notoria insolvencia de la Empresa; se disolviera por cualquier causa legal; registrare documentos protestados; se encontrare en cesación de pagos; si alguno de sus socios, Directores o Gerentes fuere sometido a proceso o formalizado por algún delito que merezca pena aflictiva; o si la Empresa no diera cumplimiento a las obligaciones previsionales y de seguridad social, laborales y tributarias, en relación con sus trabajadores destinados a la prestación del Servicio.

También será considerada como causa de término, la omisión, inexactitud o incumplimiento de las declaraciones consignadas en las cláusulas del presente Contrato.

La terminación del Contrato tendrá efecto *ipso facto*, para lo cual bastará el despacho por el Banco de una comunicación escrita, señalando la ocurrencia del evento de incumplimiento y dejando constancia de su voluntad de terminarlo.

No obstante lo anterior, el Banco se reserva el derecho de poner término anticipado al Contrato, sin expresión de causa en cualquier momento, previo aviso escrito remitido con a



lo menos 30 días corridos de anticipación a la fecha de término deseada, sin derecho a indemnización o retribución alguna, pagando sólo el costo de aquellos Servicios cuyo suministro haya sido efectuado hasta la fecha de término dispuesta por el Banco y al cual éste haya dado su aprobación, en la forma establecida en este Contrato.

En ningún caso, el aviso escrito de término de Contrato, libera a la Empresa de su obligación de proveer el Servicio hasta la fecha efectiva de su término.

NOVENO: Multas

En caso de incumplimiento total o parcial, por causas atribuibles a la Empresa de las obligaciones que ésta asume por el presente Contrato, el Banco podrá aplicar las multas que se señalan a continuación:

Para este proyecto se ha definido una multa correspondiente a un 0,2% del total bruto del valor del proyecto, por cada día corrido de atraso, del plazo comprometido por la empresa.

De producirse dicho evento, el Banco a su juicio exclusivo, imputará la multa aplicada al precio establecido para las Obras, y se hará efectiva a la Empresa a través de la emisión de una nota de cobro, cuyo monto será descontado del próximo o de próximos pagos a efectuar a la Empresa, o bien, el Banco hará efectiva la garantía de fiel cumplimiento.

En caso que el Banco determine aplicar una multa y para el solo efecto de información, remitirá a la Empresa un aviso escrito comunicándole dicha decisión. En caso de existir una garantía por fiel cumplimiento, procederá a su cobro cumplido el plazo de 24 horas posteriores al envío de dicho aviso, según dispone la cláusula de Garantía de fiel cumplimiento de Contrato, o, alternativamente, emitirá la nota de cobro correspondiente.

Sin perjuicio de la facultad del Banco indicada en el párrafo anterior, la Empresa contará con un plazo de 10 días hábiles bancarios, contado desde la comunicación efectuada por el Banco, para emitir sus descargos o subsanar el motivo de la multa. El Banco tendrá un plazo de 10 días hábiles bancarios para determinar si los descargos de la Empresa tienen mérito suficiente para dejar sin efecto la aplicación de la multa. Finalizado dicho plazo, el Banco comunicará a la Empresa su determinación final y procederá a ratificar la aplicación de la multa o a dejarla sin efecto, en cuyo caso devolverá todo o parte de la garantía de fiel cumplimiento, en caso de haberla cobrado, o dejará sin efecto la emisión de la nota de cobro, según corresponda.

En cualquier caso, el monto total de las deducciones que efectúe el Banco respecto de incumplimientos acaecidos, no excederá del 20 % del precio total bruto que el Banco deba pagar a la Empresa, de conformidad con este Contrato, sin perjuicio de su facultad de ponerle término anticipado y hacer efectiva la garantía de fiel cumplimiento.

Las estipulaciones precedentes, no implican una renuncia del Banco al derecho que le asiste de exigir el pago de las indemnizaciones que correspondan, por los perjuicios que el



incumplimiento de la Empresa pudiera irrogarle, conforme lo dispuesto en el artículo 1.543 del Código Civil y a lo establecido en la Cláusula sobre Responsabilidad de este Contrato.

DÉCIMO: Garantías

a) Garantía por fiel cumplimiento de Contrato

Para garantizar el fiel cumplimiento de las obligaciones que se deriven del presente Contrato, la Empresa hace entrega en este acto de una Garantía por fiel cumplimiento de Contrato (la "Garantía"), por la suma de \$ [REDACTED], equivalente al 15% del valor total del contrato. documento que deberá tener fecha de vigencia superior en 60 días corridos a la fecha comprometida por la Empresa para la Recepción Final de las Obras. Dicho instrumento deberá señalar que la Garantía se extiende para "garantizar el fiel cumplimiento del Contrato".

La Empresa se obliga a prorrogar, renovar o reemplazar la Garantía, según sea el caso, en similares condiciones de monto y de plazo de vigencia, a solo requerimiento del Banco en todas las oportunidades que sea necesario mientras se encuentren vigentes cualquiera de las obligaciones que se caucionan. Esta prórroga, renovación o reemplazo deberá ser efectuada por la Empresa con no menos de 10 días hábiles bancarios de anticipación a la fecha de vencimiento de la Garantía en poder del Banco.

La mencionada Garantía caucionará, en especial, la cabal y oportuna prestación del Servicio en los términos y condiciones establecidas en el presente Contrato.

El Banco podrá hacer efectiva la Garantía, sin perjuicio de las indemnizaciones a que tenga derecho, que deriven de perjuicios causados por el incumplimiento por parte de la Empresa, de cualquiera de las obligaciones del Contrato, en los términos establecidos en esta Cláusula.

En caso que el Banco determine hacer efectiva alguna de las Garantías señaladas en esta Cláusula y para el solo efecto de información, remitirá a la Empresa un aviso escrito comunicándole dicha decisión con al menos 24 horas de anticipación a su cobro, en los términos que se indican en las cláusulas de Termino Anticipado del Contrato y de Multas, según corresponda.

b) Garantía por anticipo

Para garantizar el anticipo que se señala en la Cláusula Quinta, la Empresa deberá hacer entrega de una Boleta Bancaria de Garantía pagadera a la vista, extendida a nombre del Banco Central de Chile, por igual monto al solicitado como anticipo y cuya glosa deberá señalar: "para garantizar anticipo".

La vigencia de esta Garantía deberá ser superior en 60 días corridos a la fecha comprometida para la Recepción Provisoria de las Obras. Esta Boleta se devolverá a solicitud de la Empresa,



siempre que el Banco haya recuperado su valor en partidas o ítems ejecutados, mediante la inclusión del mismo en el Estado de Pago respectivo. Asimismo, el Proveedor podrá solicitar su reducción, cada vez que se haya recuperado un 25% del valor del anticipo otorgado.

La Empresa se obliga a prorrogar esta Garantía, según sea el caso, en todas las oportunidades que sea necesario mientras se encuentren vigentes cualquiera de las obligaciones que se caucionan. Esta prórroga, renovación o reemplazo deberá efectuarse en los mismos términos de la garantía anterior y con al menos 10 días hábiles bancarios de anticipación a la fecha de vencimiento de la garantía en poder del Banco. En el evento que la Empresa no presente la garantía en el plazo señalado, el Banco podrá hacer efectiva la garantía que mantiene en ese momento en su poder.

El Banco podrá hacer efectiva la garantía, sin perjuicio de las indemnizaciones a que tenga derecho, que deriven de perjuicios causados por el incumplimiento por parte de la Empresa, de cualquiera de las obligaciones del Contrato, en los términos establecidos en esta Cláusula.

c) Tipos de Garantías

Para los efectos de la Garantía de Fiel Cumplimiento de Contrato, la Empresa podrá otorgar uno de los siguientes tipos de garantía, siempre que se ajuste a lo señalado en el párrafo final de esta cláusula:

- i. Boleta Bancaria de Garantía: Deberá ser emitida a favor del Banco, tomada directamente por la Empresa y pagadera a la vista por una empresa bancaria autorizada para funcionar en Chile.
- ii. Póliza de seguro de garantía con cláusula de ejecución inmediata o Póliza de caución a primer requerimiento. Deberá ser emitida por una compañía de seguros establecida en Chile, que tenga una clasificación de riesgo A o superior a la fecha de emisión de la Póliza y depositada en la Comisión para el Mercado Financiero, cuya cobertura permita hacer efectiva la totalidad de la garantía al solo requerimiento del Banco. En caso de existir dos o más clasificaciones de riesgo para una compañía, se considerará la menor de ellas. En caso que la compañía de seguros no cuente con una clasificación de riesgos, dada su antigüedad en el mercado, el Banco se reserva el derecho de solicitar información financiera a la compañía y revisarla con su corredor de seguros, antes de determinar aceptar o no la póliza.
- iii. Certificado de Fianza a la Vista otorgado por una Institución de Garantía Recíproca (IGR), pagadero a la vista y de carácter irrevocable.

Si la Garantía de Fiel Cumplimiento de Contrato excede los \$20.000.000, la Empresa deberá otorgar solo el tipo de garantía indicado en el literal i). Si la garantía es por Anticipo, la Empresa deberá otorgar solo el tipo de garantía indicado en el literal i).

UNDÉCIMO: Personal



La Empresa ejecutará las Obras a que se refiere el presente Contrato con trabajadores de su dependencia ; por lo tanto, será de su exclusivo cargo y responsabilidad el cumplimiento estricto de las leyes tributarias, laborales, previsionales y de seguridad social, especialmente en lo que se refiere al pago de las remuneraciones, gratificaciones, horas extraordinarias, impositivos previsionales, seguros de accidentes del trabajo, seguros de vida, riesgos por daños a terceros y a cualquier otra prestación que ésta deba pagar a sus dependientes.

Todo cambio en el personal asignado al Servicio deberá ser previamente aprobado por el Banco, para lo cual la Empresa deberá justificar e informar por escrito de los cambios que desea realizar a la conformación del equipo de trabajo a cargo del Servicio, con a lo menos 10 días corridos de anticipación si el cambio es permanente, o 24 horas de anticipación si es un cambio temporal, salvo excepciones de fuerza mayor y debidamente justificadas. En todo caso el Banco se reserva el derecho de pedir la sustitución del personal asignado sin expresión de causa, como asimismo impedir su reemplazo sin su consentimiento, en cualquier instante mientras se encuentre vigente el Contrato.

El Banco se reserva el derecho de objetar al personal designado por la Empresa para prestar servicios en sus dependencias, si éstos no cumplen con los requisitos de salud, higiene, presentación personal y comportamiento adecuado, pudiendo exigir su reemplazo.

La Empresa deberá velar por la continuidad del Servicio durante los periodos en que otorgue vacaciones a sus dependientes que estén ejecutando los Servicios al Banco o durante los periodos de ausencia de éstos originados por licencia médica o por cualquier otro motivo.

Será de cargo de la Empresa la alimentación y movilización del personal que asigne a la ejecución de los Servicios en las dependencias del Banco.

En atención a las disposiciones del Título VII del Libro I del Código del Trabajo que regula el trabajo en régimen de subcontratación, a lo dispuesto en el artículo 66 bis de la Ley N° 16.744 sobre Accidentes de Trabajo y Enfermedades Profesionales, a las normas del Decreto Supremo N° 76, de 2006 del Ministerio del Trabajo y Previsión Social, que dispuso las normas reglamentarias de la ley N°20.123 en relación con la Gestión de la Seguridad y Salud en el Trabajo en Obras, Servicios y Faenas que dicha ley señala y al Decreto Supremo N° 319, de fecha 13 de diciembre de 2006, del mismo Ministerio, que estableció las normas reglamentarias de la Ley N°20.123 referidas a la Acreditación del Cumplimiento de Obligaciones Laborales y Provisionales de las empresas contratistas y subcontratistas, las partes convienen en la presente cláusula los derechos y obligaciones de cada una de éstas en relación con dichas materias.

a) Reglamento Especial: La Empresa declara tomar conocimiento del alcance de las disposiciones contenidas en el “Reglamento Especial de Seguridad para Empresas Contratistas y Subcontratistas”, en adelante el “Reglamento Especial”, y se obliga personalmente y bajo su responsabilidad a cumplirlo íntegramente, como también a exigir su cumplimiento tanto a sus trabajadores como a los subcontratistas que deba emplear para la prestación de los servicios a que se refiere el presente Contrato. En cualquier momento, la



Empresa podrá solicitar al Encargado Técnico del Banco una copia impresa de este “Reglamento Especial” o consultarlo directamente en el sitio web del Banco.

Para todos los efectos legales, la Empresa asume la más amplia y plena responsabilidad por todo acto, hecho que realice o ejecute u omisión en que incurra a cualquier título en relación con las normas del citado Reglamento Especial, como también por los actos, hechos u omisiones de sus trabajadores o de cualquiera persona que le preste servicios a cualquier título y que se relacionen con infracciones vinculadas a dicho Reglamento. En especial, y en razón de las obligaciones contractuales asumidas por la Empresa con el Banco Central de Chile que se extienden también al ámbito de la seguridad de la información y de los activos del Instituto Emisor, la Empresa en los mismos términos antedichos asume la más amplia y plena responsabilidad por toda acción u omisión de sus trabajadores o de cualquiera persona que le preste servicios a cualquier título que infrinja las normas del presente Reglamento en relación con las mencionadas materias, por los cuales responderá solidariamente la Empresa en los términos previstos en los artículos 2.320 y 2.322 del Código Civil.

b) Instructivo de Documentación: En relación con el derecho de información que establece el artículo 183-C del Código del Trabajo, la Empresa se obliga a presentar al Banco, en cada período mensual, un certificado de cumplimiento de sus obligaciones laborales y previsionales con su personal que presta servicios al Banco en razón del presente Contrato.

A fin de acreditar el cumplimiento de las obligaciones precitadas y para los efectos de lo dispuesto en el Decreto Supremo N°319 de 2006, del Ministerio del Trabajo y Previsión Social, la Empresa deberá presentar mensualmente los antecedentes requeridos para la Acreditación de Cumplimiento de sus Obligaciones Laborales y Previsionales a la empresa acreditadora que el Banco le indique, de acuerdo a lo señalado y dando cumplimiento, en lo que le es pertinente, a las disposiciones contenidas en el Anexo N° 2, de tal manera que mensualmente el Banco pueda obtener de dicha empresa acreditadora las respectivas certificaciones de Cumplimiento de Obligaciones Laborales y Previsionales para los efectos de lo dispuesto en el artículo 183-C del Código del Trabajo.

El no cumplimiento cabal y oportuno por parte de la Empresa de lo precedentemente estipulado y de las condiciones establecidas en el mencionado Instructivo, podrá ser considerado un incumplimiento grave de las obligaciones que impone este Contrato.

Asimismo, será causal de término anticipado del Contrato el caso que la Empresa mantenga tres meses consecutivos sin acreditar el cumplimiento de las obligaciones laborales y previsionales con su personal que presta servicios al Banco.

En el caso que el Banco consienta por escrito que la Empresa haga uso de subcontratistas para la ejecución de las Obras que constituye el objeto de este Contrato, deberá requerir de dichos subcontratistas y presentar al Banco la misma certificación y con idéntica periodicidad que respecto de sus propias obligaciones. En el evento que la relación contractual del Contratista con la empresa subcontratista sea de una duración inferior al lapso de un mes,

dicha certificación deberá ser presentada al Banco a la fecha de inicio de los Servicios u Obras del subcontratista y a la época del término de las mismas.

c) De las retenciones: El Banco pagará a la Empresa el 75% del precio bruto mensual una vez que se realice la Recepción Conforme, en los términos indicados en la Cláusula de Recepción Conforme del Contrato.

El Banco ejercerá el derecho de retención indicado en el artículo 183-C del Código del Trabajo, reteniendo mensualmente a la Empresa el saldo restante del pago mensual respectivo hasta que la Empresa acredite oportunamente el cumplimiento íntegro y pertinente de sus obligaciones laborales y previsionales en la forma señalada en el literal precedente.

En caso de incumplimiento de la Empresa de sus obligaciones de seguridad social, el Banco procederá con cargo a la suma retenida y, a su elección, a pagar directamente hasta la concurrencia del monto retenido lo adeudado por la Empresa a los trabajadores o a la institución previsional acreedora, por concepto de las referidas obligaciones, entendiéndose para todos los efectos legales que el Banco en virtud del pago antedicho se ha subrogado en los derechos de los acreedores mencionados en los términos del artículo 183-C del Código del Trabajo.

Asimismo y sin perjuicio de la procedencia de la aplicación de las normas de compensación legal de las obligaciones, la Empresa autoriza desde ya expresamente al Banco para imputar el crédito indicado precedentemente a las obligaciones que éste le adeude hasta la concurrencia del monto de la subrogación previamente mencionada, conviniéndose que bastará al Banco para acreditar que ha operado la citada compensación de obligaciones, la sola remisión que efectúe a la Empresa de los antecedentes que comprueben el pago de las obligaciones que ésta adeudaba, y la imputación que el Banco ha efectuado a los créditos de que era titular la Empresa. Las partes declaran que la remisión de los antedichos documentos por parte del Banco a la Empresa constituirá recibo o comprobante suficiente del mismo, como también de la correcta imputación de los fondos por parte del Banco en los términos indicados en esta cláusula y liberará al Banco de cualquier responsabilidad respecto del referido pago y de su suficiencia en relación con las obligaciones solucionadas hasta concurrencia de la suma que conste en dicho documento.

Se conviene, asimismo, que el derecho de retención precedentemente establecido y la imputación antes indicada, serán también aplicables respecto de las infracciones constatadas por la Dirección del Trabajo en sus fiscalizaciones a empresas contratistas o subcontratistas referidas al pago de remuneraciones y asignaciones en dinero adeudadas a los trabajadores; de las cotizaciones previsionales; y, de las indemnizaciones legales que correspondan, todo ello de conformidad a lo establecido en los artículos 183-C y 183-D del Código del Trabajo y en el artículo 23 del Decreto Supremo N° 319 de 2006, del Ministerio del Trabajo y Previsión Social, citados en esta cláusula.



Una vez efectuada la Recepción Provisoria, el Banco dejará de ejercer el derecho a retención antes indicado, toda vez que no existirán Obras pendientes de realización ni personal de la Empresa en sus instalaciones.

d) De las Sanciones: Para los efectos de lo dispuesto en el numeral 6 del artículo 13 del Decreto Supremo N°76, de 2006, del Ministerio del Trabajo y Previsión Social y lo prescrito en el Reglamento Especial de Seguridad para Empresas Contratistas y Subcontratistas, las partes acuerdan que se sancionarán con multa a beneficio del Banco las infracciones en que incurra la Empresa respecto de las normas de dicho Reglamento y de las disposiciones de la presente cláusula. La multa por cada infracción, cuyo monto determinará privativamente el Banco, ascenderá hasta por una cantidad no inferior al 1% ni superior al 5% del valor bruto mensual del Contrato. Además, en caso de tratarse de infracciones reiteradas, podrá el Banco, según lo determine, poner término de inmediato al Contrato.

Para el caso que el Banco detecte la comisión de una infracción por parte de la Empresa a las obligaciones contenidas en el citado Reglamento o a las que alude la presente cláusula, dicha infracción será comunicada, por escrito mediante carta certificada, enviada por el Jefe de Departamento de Adquisiciones o quien lo subroge o reemplace, al representante legal de la Empresa, a fin de que ésta pueda formular los descargos que estime del caso dentro del plazo de 5 días hábiles bancarios contado desde la fecha de la remisión de la comunicación respectiva. Vencido dicho plazo, haya o no efectuado sus descargos la Empresa, el Banco a través del personero indicado o quien éste determine expresamente, resolverá acerca de la aplicación de la sanción, la que se comunicará a la Empresa mediante el mismo procedimiento.

La multa respectiva podrá hacerse efectiva con cargo al crédito que tenga la Empresa en contra del Banco en razón de los servicios que le preste o con cargo a la Garantía de cumplimiento del Contrato entregada por ésta al Banco

La sanción de multa contemplada en esta cláusula será sin perjuicio de la aplicación de otras sanciones, de conformidad a lo previsto en el Reglamento Especial de Seguridad para Empresas Contratistas y Subcontratistas.

Se conviene que en el evento que al Banco se le aplique multa o cualquier otra sanción por algún organismo laboral o previsional, en razón o por causa de algún incumplimiento en que incurra la Empresa respecto de cualquier trabajador de su dependencia, la Empresa deberá pagar de inmediato al Banco y a su solo requerimiento el monto total de la multa o de la sanción respectiva. En el caso de tratarse de una demanda judicial, si el Banco fuera condenado solidaria o subsidiariamente mediante sentencia firme y ejecutoriada, podrá hacer efectiva cualquier otra garantía de la Empresa que se encuentre en su poder. Asimismo, la Empresa se obliga a indemnizar al Banco por los perjuicios en que éste incurra hasta por el valor equivalente al total de la suma demandada, de la multa o sanción que se aplique, y de los gastos que deba efectuar para su defensa ya sea ante entidades administrativas o judiciales, facultándose al Banco para provisionar o deducir, en su caso, las sumas que se le



puedan adeudar por este concepto del valor de cualquier pago por el Servicio que le preste la Empresa o de las garantías de cumplimiento entregadas al Banco por ésta.

DUODÉCIMO: Encargados Técnicos

Por el Banco participará un profesional designado por la Gerencia de Jefe del Departamento de Infraestructura y Servicios, quien deberá ser considerado como Encargado Técnico en los aspectos técnicos del Contrato. El Encargado Técnico del Banco deberá consignar el nombre de los Encargados Técnicos, tanto del Banco como de la Empresa, en el Libro de Obras que la Empresa deberá habilitar para tales efectos.

Por su parte, la Empresa deberá designar también un Encargado Técnico o Supervisor para los efectos de este Contrato, que tendrá la responsabilidad de dirigir, administrar, supervisar, coordinar, programar y ejecutar técnicamente las Obras, de acuerdo con las condiciones fijadas en el presente Contrato y sus Anexos.

Con tal objeto, la Empresa proveerá de todo el personal de dirección y supervisión técnica y administrativa que sea necesario para la más completa, segura y correcta realización de las Obras y por el tiempo necesario para el total cumplimiento de las obligaciones que le imponen los términos del Contrato.

Para los efectos legales, la Empresa tendrá la responsabilidad total y exclusiva de su condición de empleador de sus trabajadores, incluidos los subcontratistas, en caso de corresponder. El Banco no tendrá ninguna responsabilidad sobre las obligaciones mencionadas de la Empresa para con su personal y los subcontratistas, en caso de corresponder, sin perjuicio de los controles que pueda ejercer y de la propiedad de las Obras.

Si la Empresa no acatare las instrucciones impartidas, sea que hayan sido o no reclamadas, el Banco podrá, previa notificación, suspender la tramitación de los Estados de Pago y, si fuere necesario, aplicar los fondos pendientes de pago a la Empresa, para dar cumplimiento a estas órdenes.

Los nombres del Encargado Técnico y/o Supervisor se indican a continuación:

NOMBRES	EN REPRESENTACIÓN DE
ENCARGADO TÉCNICO	BANCO
ENCARGADO TÉCNICO/SUPERVISOR	EMPRESA

No obstante, por necesidades operativas del trabajo, para parte o la totalidad de los temas inherentes a las Obras objeto de este Contrato, las partes podrán nombrar en su reemplazo a otro profesional que cumpla esta labor técnica, sin que sea necesario suscribir una Adenda para tal efecto.



DECIMOTERCERO: Confidencialidad

Las Partes asumen como obligación la de mantener y resguardar la confidencialidad de la “Información Confidencial o Altamente Sensible” que les sea proporcionada por la otra parte. Por consiguiente, queda expresamente establecido que todos los documentos e información proporcionada o de la que tome conocimiento una parte, con ocasión de la ejecución del Contrato no pueden ser divulgados a terceros en ninguna forma.

Asimismo, las Partes se obligan a usar dicha información sólo para los fines previstos en el Contrato, y a no imprimir, transferir, transmitir o grabar mediante cualquier medio, difundir o darle publicidad.

Las Partes asumen dichas obligaciones en el carácter de condiciones esenciales para la suscripción y vigencia del Contrato.

Dicha obligación se extiende a su personal dependiente contratado bajo cualquier modalidad, incluido honorarios y a aquellas en calidad de servicios transitorios. Al efecto las Partes se obligan a poner en conocimiento de todos ellos de la existencia del deber de confidencialidad en los términos aquí señalados y velar por su cumplimiento ya sea mediante los correspondientes contratos o la suscripción de acuerdos de confidencialidad con aquellos, según corresponda.

Cada Parte, en caso de entregar a la Empresa “Información Confidencial” o “Información Altamente Sensible”, deberá informar de tal situación al Encargado Técnico de la otra Parte, debiendo la Parte que entrega la información catalogarla adecuadamente a fin de ser claramente identificable.

Cada Parte se reserva el derecho de solicitar a la otra Parte la destrucción de la documentación que tenga el carácter de “Información Confidencial” o “Información Altamente Sensible”, lo que deberá ser certificado por un apoderado con facultades suficientes para ello.

No se entenderá como “Información Confidencial” o “Información Altamente Sensible”, aquella que ha sido puesta a disposición del público en el momento en que la Parte recibió esa “Información Confidencial” o “Información Altamente Sensible” o en forma posterior.

Asimismo, se exceptúa de la obligación antes indicada, aquella “Información Confidencial” o “Información Altamente Sensible” que la Parte deba divulgar o entregar por mandato legal u orden emanada de autoridad competente. En este caso, la Parte deberá informar dicha circunstancia a la otra Parte dentro del plazo de 24 horas siguiente a la notificación por la autoridad requirente, de modo que la Parte afectada pueda intentar las acciones que estime procedentes para evitar su entrega o divulgación.

La obligación de confidencialidad subsistirá entre las partes, aún después de finalizada la prestación del Servicio y por un plazo de 3 años contado desde dicha fecha, salvo que tal información haya sido calificada, catalogada y entregada a la Empresa por el Banco como



“Información Altamente Sensible”, en cuyo caso la obligación de confidencialidad subsistirá de manera indefinida.

Finalmente, las partes dejan constancia que el Banco se rige por el principio de transparencia en el ejercicio de la función pública en los términos del artículo 65 bis de la Ley Orgánica Constitucional que lo rige, por lo que resolverá las peticiones de información que se formulen sobre antecedentes de la empresa relativos a este Contrato.

DECIMOCUARTO: Responsabilidad de la Empresa por infracciones legales y reglamentarias

En la realización de las Obras a que se refiere el presente Contrato, la Empresa será responsable de cumplir durante toda la ejecución del presente Contrato, con todas las leyes, reglamentos, ordenanzas y disposiciones gubernamentales vigentes en Chile y en su caso en el extranjero.

Particularmente, la Empresa manifiesta y garantiza al Banco que, a su leal saber y entender, se encuentra en conocimiento y cumpliendo las obligaciones de índole tributaria que le son aplicables. A tal efecto, la Empresa presentará, a solicitud del Banco, la documentación que acredite que se encuentra al día en el cumplimiento de dichas obligaciones. En consecuencia, el Banco quedará exonerado de cualquier responsabilidad derivada de tales obligaciones.

La Empresa declara expresamente que los recursos o dineros con que cuenta o con los que desarrollará este Contrato, no provienen de ninguna actividad ilícita.

DECIMOQUINTO: Saldos insolutos de Remuneraciones y Cotizaciones de Seguridad Social

La Empresa declara que a la fecha de suscripción del presente Contrato se encuentra al día en el cumplimiento de sus obligaciones laborales y sociales y que no registra saldos insolutos de remuneraciones o cotizaciones de seguridad social con los trabajadores que se desempeñarán en la ejecución del Contrato.

La Empresa se obliga a informar al Banco de cualquier cambio en la situación señalada en un plazo no superior a 30 días corridos desde ocurrido el evento.

DECIMOSEXTO: Responsabilidad por Violaciones de Patentes y/o Derechos de Autor

La Empresa se hace exclusivamente responsable de toda violación a derechos de propiedad intelectual y/o industrial legalmente constituidos, que sea resultante de su participación en este Contrato, y de los Servicios que por esta vía provee al Banco. Esta responsabilidad comprende aquellas violaciones que sean cometidas por la propia Empresa y el personal a su cargo; se extenderá a todos los pagos que deban ser realizados en razón de indemnizaciones y multas, así como a todos otros gastos o costos resultantes; y comprenderá



todas aquellas violaciones cometidas dentro de los 5 años siguientes al término de la vigencia del presente Contrato.

Las indemnizaciones y multas referidas en esta sección serán aquellas que sean determinadas en una sentencia judicial firme o en una transacción aprobada por la Empresa.

En caso que el Banco sea notificado de cualquier demanda o acción por parte de un tercero relacionada con la violación de derechos de patente, licencias o derechos de autor de dicho tercero antes mencionado, éste pondrá en conocimiento de la Empresa, a la brevedad, dicha situación a fin que pueda constituirse en tercero coadyuvante del proceso respectivo. Cualquier transacción que pueda convenir el Banco con el tercero demandante y cuyo pago deba ser asumido por la Empresa, deberá ser previamente aprobada por escrito por la Empresa.

DECIMOSÉPTIMO: Publicidad y uso del nombre del Banco

La Empresa no podrá usar el nombre o logo del Banco para fines promocionales, de publicidad o cualquier otro, cualquiera sea el medio o soporte que se utilice para tales efectos, sin previa autorización por escrito del Banco. Lo anterior se hace extensivo al personal de la Empresa.

La autorización que otorgue el Banco indicará la forma y condición en la cual la Empresa podrá hacer el correspondiente uso.

DECIMOCTAVO: Conflicto de Intereses

La Empresa declara que no tiene otros intereses comprometidos en la ejecución de la prestación objeto del presente Contrato que los vinculados a la ejecución íntegra y cabal del mismo. Asimismo, declara que no mantiene personal dependiente contratado bajo cualquier modalidad, incluida la de honorarios o en calidad de servicios transitorios, que se encuentren relacionadas con el Banco, por lo que asume las responsabilidades legales y contractuales correspondientes, en caso de inexactitud, falsedad u omisiones en lo antes declarado.

Esta declaración es considerada por el Banco una condición esencial y determinante en la celebración del presente Contrato y su infracción producirá su término inmediato.

Las partes entienden que existe dicho conflicto respecto de la Empresa en toda negociación, acto, contrato u operación en que sea parte, tenga interés, intervenga o tenga cualquier otra forma de participación, algún funcionario del Banco, su cónyuge, conviviente civil o sus parientes hasta el segundo grado de consanguinidad o afinidad inclusive (esto es, abuelos, padres, hermanos, hijos y nietos, y suegros, yernos/nueras y cuñados), como asimismo, las sociedades o empresas en las cuales éste sea director, gerente, apoderado, o dueño directo o a través de otras personas naturales o jurídicas de un 5% o más de su capital o las sociedades o empresas en las que alguna de las personas antes mencionadas, sea director o dueño directo o indirecto del 5% o más de su capital; y las personas por quien el funcionario del Banco



actúe como representante, asesor o consultor. Asimismo, constituye tal especie de conflicto cualquier otra situación, de la cual tenga conocimiento la Empresa que pueda influir en la decisión del Banco de celebrar el presente Contrato.

La Empresa se obliga a informar por escrito al Banco, tan pronto tuviere conocimiento de ello, de cualquier conflicto de interés que se presente con posterioridad a la fecha de otorgamiento del presente Contrato, y acepta que ante dicha situación el Banco evalúe las circunstancias que configuren el conflicto de interés respectivo, pudiendo a su arbitrio poner término al Contrato o perseverar en él.

DECIMONOVENO: Prohibición de Cesión del Contrato y Subcontratación

La Empresa no podrá ceder o transferir, sea total o parcialmente, los derechos y obligaciones del presente Contrato ni sus obligaciones, salvo autorización expresa del Banco.

De acuerdo con las características de las obligaciones que la Empresa asume por el presente contrato, y si ello fuere factible y técnicamente conveniente, podrá subcontratar el cumplimiento de algunas de dichas obligaciones, siempre que haya sido aceptado por el Banco. En todo caso, los servicios subcontratados no podrán corresponder a servicios propios de la esencia y naturaleza de las obligaciones que asume en virtud de esta contratación. Asimismo, por la tal subcontratación no cesa, en caso alguno, la responsabilidad de la Empresa por la administración, calidad, garantía de trabajos, materiales, elementos y componentes; el cumplimiento de plazos y de los pagos que como Contratista pueda adeudar a los Subcontratistas, así como de los impuestos de cualquier naturaleza que los pueda gravar, y del cumplimiento de las leyes en la forma que la Empresa está obligada con el Banco, en especial, y siempre que ello sea pertinente, de la legislación laboral

VIGÉSIMO: Equipamiento y Materiales

El Banco se compromete a disponer los lugares adecuados y/o infraestructura física eventualmente necesaria para la debida ejecución de las Obras. No obstante, la Empresa deberá disponer de los materiales, elementos, equipamiento y herramientas necesarios para la ejecución del presente Contrato.

PRIMERO : Responsabilidad de las Partes

Las Partes deberán ejercer el cuidado razonable y obrar diligentemente en el cumplimiento de sus obligaciones que derivan del presente Contrato, debiendo responder hasta por la culpa leve. Las Partes responderán de los daños y/o perjuicios directos que causen, de acuerdo con lo establecido en el artículo 1558 del Código Civil.

Especialmente, la Empresa deberá:



- a) Responder al Banco por cualquier clase de errores en la ejecución del Contrato.
- b) Velar por la conducta de sus dependientes en la ejecución del presente Contrato, siendo su obligación implementar e imponer todas las medidas necesarias y hacerse plenamente responsable por sus actuaciones y omisiones dolosas o culpables e indemnizar por los daños y/o perjuicios directos que pudieren causar sus dependientes al Banco, sin perjuicio de las demás acciones legales que pudieran corresponder a este último.
- c) Responder al Banco por la selección y entrenamiento del personal idóneo para desempeñar las actividades que se deriven de la ejecución de este Contrato, de manera que no podrá exonerarse de responsabilidad ni aún en el caso de haber acreditado que ha empleado el debido cuidado para su contratación, sin poder impedir la comisión del hecho culposo o doloso.
- d) Responder al Banco por los daños y/o perjuicios directos causados, aunque éstos sean detectados con posterioridad a la fecha en que el respectivo dependiente de la Empresa haya cesado en el desempeño de sus funciones y, aún después del término del presente Contrato dentro del plazo de 5 años.
- e) Defender al Banco de cualquier demanda o acción legal presentada en su contra y que sea atribuible a cualquier acción u omisión de la Empresa o sus dependientes, y se obliga igualmente a asumir todos los costos y gastos, incluyendo los honorarios razonables de los abogados y costas del juicio, en conexión con tales demandas o acciones legales.
- f) En el caso que el Banco sea objeto de alguna sanción económica impuesta por cualquier autoridad administrativa y/o judicial, que sea consecuencia de la ejecución o inejecución del presente Contrato, la Empresa deberá soportar el pago de la totalidad de dicha sanción y obligarse, además, a cumplir a su propio costo, en tiempo y forma, las demás exigencias o medidas que pudiera imponer o recomendar la autoridad correspondiente.

Con todo, las Partes acuerdan limitar el monto de los perjuicios indemnizables al valor que el Contrato tenga al momento de producirse el incumplimiento.

VIGÉSIMO PRIMERO: Prevención de delitos

La Empresa declara conocer la Ley N°20.393, que establece la responsabilidad penal de las personas jurídicas en los delitos que indica, y sus modificaciones posteriores; y que cuenta dentro de su organización con los sistemas y controles adecuados tendientes a prevenir la comisión de los delitos tipificados en la dicha ley. Por lo anterior, la Empresa declara conocer la tipificación de cada uno de esos delitos y declara que no realizará ni consentirá que estos se realicen por sus accionistas, socios, directores, administradores, ejecutivos o trabajadores.

La Empresa se obliga, adicionalmente, a comunicar al Banco todo acto o conducta que revista caracteres de delito del cual tome conocimiento en el contexto de la prestación del Servicio al Banco. El incumplimiento de alguna de las obligaciones antes mencionadas facultará al



Banco para poner término de forma inmediata al presente Contrato, sin obligación de pago ni indemnización alguna.

La Empresa garantiza que durante la vigencia del presente Contrato se abstendrá de realizar u ofrecer pagos o brindar beneficios en favor de cualquier empleado, mandatario o de un tercero, con la intención de ejercer influencia sobre la conducta de dicho empleado, mandatario o tercero, en lo concerniente al presente Contrato o la prestación del Servicio estipulada en el mismo.

La Empresa se obliga a no emplear el nombre del Banco para obtener beneficios personales que sean o puedan ser directos o indirectos. El incumplimiento de esta obligación hará responsable a la Empresa por los perjuicios que se causen al Banco, sin que ello impida la iniciación de las acciones penales correspondientes.

La Empresa declara expresamente que los recursos o dineros con que cuenta o con los que desarrollará este Contrato, no provienen de ninguna actividad ilícita.

VIGÉSIMO SEGUNDO: Prohibición de trabajo infantil y de toda forma de discriminación o abuso a sus trabajadores

La Empresa declara que sus dependientes o trabajadores cumplen con la edad mínima de empleo establecido en las leyes o reglamentos de las jurisdicciones donde operan y que dan cumplimiento a los estándares establecidos por la Organización Internacional del Trabajo (OIT) en esta materia. A su vez, en ningún caso, la Empresa podrá permitir que menores de edad, aun estando autorizados para ello, realicen trabajos que los expongan a riesgos físicos que pudieran dañar su desarrollo físico, mental o emocional o afectar el normal desarrollo de sus actividades escolares.

De conformidad con las leyes aplicables, la Empresa deberá respetar los derechos de sus trabajadores en materia de afiliación sindical y negociación colectiva, con sujeción a las normas aplicables, cuando corresponda.

Adicionalmente, la Empresa declara que las decisiones de empleo se basan en la libre elección y que, en caso alguno, toleran, permiten o autorizan el trabajo forzado o bajo confinamiento ni cualquier manifestación o amenaza de castigo físico, de violencia o de cualquier forma de abuso verbal, psicológico, sexual o físico como método de control o disciplina.

La Empresa declara que ningún trabajador será objeto de discriminación arbitraria por motivos de raza o etnia, situación socioeconómica, idioma, ideología u opinión política, discapacidad, religión o creencia, sindicalización o falta de ella, sexo, orientación sexual, identidad de género, estado civil, edad, filiación, apariencia personal o enfermedad.



VIGÉSIMO TERCERO: Canal de Denuncias de Proveedores

La Empresa declara que conoce que el Banco ha establecido un Canal de Denuncias Externo para sus proveedores como mecanismo de comunicación para que tanto las empresas como sus trabajadores informen conductas que puedan implicar un incumplimiento legal o normativo por parte de algún funcionario o área del Banco.

Se consideran dentro del concepto de “proveedores” a cualquier persona natural o jurídica que mantenga un contrato con el Banco, a sus empleados y a las empresas que estos contraten a su vez para proveer los productos o prestar los servicios al Banco (“subcontratistas”).

Los denunciantes deberán informar a través del Canal de Denuncias Externo cualquier conducta de que tengan conocimiento durante la ejecución del contrato.

Los proveedores se obligan a informar a sus empleados y a sus subcontratistas de la existencia de un Canal de Denuncias, así como a instruir a sus subcontratistas a que informen de ello a sus empleados.

Las denuncias deberán ser presentadas a través del sitio web del Banco en el apartado “Canal de Denuncias Externo”.

Las denuncias efectuadas deberán ser veraces y proporcionadas, no pudiendo ser utilizado este mecanismo con fines distintos de aquellos que persigan el cumplimiento de la normativa vigente.

La identidad del denunciante y el contenido de la denuncia será considerarán como información confidencial para el Banco y, por lo tanto, no será comunicada, en ningún caso, al denunciado.

Sin perjuicio de lo anterior, la información antes indicada podrá ser entregada al Ministerio Público o a los Tribunales de Justicia, en la medida que fuera requerida por tales autoridades, o debido al cumplimiento de la obligación de denunciar un delito establecida para los funcionarios del Banco en el Código Penal.

VIGÉSIMO CUARTO: Modificación de Condiciones

Las partes acuerdan que toda intención de modificación a la ejecución de las Obras y a los términos señalados en las Cláusulas del presente Contrato y sus Anexos, deberán comunicarse por escrito, todo esto, como requisito preliminar para convenir por las partes un eventual cambio de las condiciones pactadas en el presente Contrato.



VIGÉSIMO QUINTO: Obras extraordinarias

Se entenderá por Obra Extraordinaria, cualquier trabajo que no esté contemplado en los antecedentes originales de la oferta y sea solicitado por el Banco en el transcurso de la ejecución de las Obras.

Las Obras Extraordinarias que se soliciten a la Empresa se ejecutarán de acuerdo con la Carta Gantt acordada entre las partes y, en consecuencia, no significarán aumento del plazo de ejecución de las Obras contratadas inicialmente.

Dichas Obras serán solicitadas por el Encargado Técnico del Banco en forma escrita, de lo cual quedará constancia en el Libro de Obras. En estos casos, y previo al inicio de las Obras Extraordinarias, la Empresa, dentro del plazo de 10 días hábiles, deberá presentar al Banco para su aprobación a través del Encargado Técnico, el presupuesto detallado correspondiente, con el análisis de precios unitarios y el plazo que dichas Obras involucren. El Banco podrá solicitar a la Empresa presentar dicho presupuesto detallado con el análisis de los precios unitarios de las nuevas partidas. Junto con ello, el presupuesto deberá incorporar cotizaciones efectuadas por empresas externas, solicitadas durante los últimos 30 días corridos, que respalden el precio de las nuevas partidas, incluyendo todo concepto que estas contengan.

Las Obras no se podrán iniciar hasta que el Banco apruebe formalmente las condiciones ofertadas por la Empresa.

Toda Obra Extraordinaria deberá ser formalizada mediante una Adenda al contrato vigente, una vez acordada por las partes.

Los cobros por Obras Extraordinarias serán presentados en Estados de Pago separados y deberán hacerse dentro de los 30 días corridos de que dichas Obras hayan sido ejecutadas y en ningún caso con posterioridad a la fecha de la carta en que la Empresa solicite la Recepción de las Obras.

Para garantizar el fiel cumplimiento de las obligaciones que se deriven de las Obras Extraordinarias, al momento de suscribir la Adenda correspondiente, la Empresa deberá hacer entrega de una Garantía (la "Garantía por Obras Extraordinarias"), por una suma equivalente al 15% del valor total de las Obras Extraordinarias, impuestos incluidos, documento que deberá tener fecha de vigencia superior en 60 días corridos a la fecha comprometida por la Empresa para la Recepción Final de las Obras Extraordinarias. Dicho instrumento deberá señalar que la Garantía se extiende para "garantizar el fiel cumplimiento de las Obras Extraordinarias del Contrato". A esta Garantía por Obras Extraordinarias le serán aplicables todas las demás condiciones establecidas en la Cláusula sobre Garantías por Fiel Cumplimiento de Contrato.



VIGÉSIMO SEXTO: Evaluación de Proveedores

El Banco realizará la evaluación de la adquisición del Producto o la prestación del Servicio, una vez recibido conforme el Producto y/o Servicio y durante la vigencia del Contrato, cuando corresponda.

Los criterios de evaluación del desempeño de Proveedores serán los siguientes:

- a) **Calidad:** Se considera en este concepto si los servicios fueron prestados conforme a lo requerido en el Contrato o si los bienes fueron entregados cumpliendo las especificaciones técnicas. También se deberá considerar en este concepto si el Banco aplicó multas, realizó el cobro de garantías o el producto fue devuelto.
- b) **Plazo:** Se refiere a la oportunidad de entrega de los bienes o servicios contratados y si el Proveedor cumplió con las fechas y/o plazos pactados.
- c) **Cantidad:** Contempla si el Proveedor entregó la totalidad de los bienes adquiridos o prestó totalmente los servicios contratados.
- d) **Servicio:** Es el objeto del Contrato, el cual debe ser prestado por el proveedor, en tiempo, plazo, condiciones y calidad señalada en el mismo contrato.

La Evaluación de Desempeño se realizará sobre la base de una escala de 1 a 5:

Nota	Descripción
1	Desempeño Deficiente / No cumple
2	Desempeño Regular / Cumple Parcialmente
3	Desempeño Suficiente / Cumple lo Esperado
4	Muy buen Desempeño / Cumplimiento
5	Excelente Desempeño y Cumplimiento

El Banco comunicará al Proveedor el resultado de la Evaluación de Desempeño en caso de que la calificación sea menor a 3.

Respecto de los Proveedores que sean calificados con nota inferior a 3, el Banco podrá aplicar las siguientes sanciones:

- a) Amonestación
- b) Suspensión temporal de participar en Procesos de Compra del Banco
- c) Suspensión definitiva de participar en Procesos de Compra del Banco

El Proveedor afectado podrá efectuar sus descargos a las sanciones aplicadas en un plazo de 2 días hábiles, los cuales serán evaluados por el Banco en un plazo de 3 días hábiles, quien



determinará en definitiva si corresponde mantener o modificar la sanción aplicada al Proveedor.

VIGÉSIMO SÉPTIMO: Cambio de Estructura Societaria

Durante la vigencia del presente Contrato, la Empresa se obliga a informar al Banco, cualquier cambio en la estructura societaria o de propiedad de la Empresa declarada en el Proceso de Licitación/Cotización referido en la Cláusula Primera, documento que forma parte integrante de este Contrato.

La Empresa deberá informar dicho cambio en un plazo no superior a los 30 días corridos siguientes a la fecha en que éste se haya formalizado, debiendo acreditarlo mediante la documentación legal correspondiente, actualizando la información utilizando para ello el formato de la declaración original.

VIGÉSIMO OCTAVO: Legislación aplicable y domicilio

El presente contrato se rige íntegramente por las leyes de la República de Chile. Para todos los efectos legales que se deriven del presente Contrato, las partes fijan su domicilio especial en la comuna de Santiago.

VIGÉSIMO NOVENO: Resolución de Conflictos

Cualquier dificultad que pudiera producirse entre las partes con motivo de la aplicación, interpretación, cumplimiento, incumplimiento, validez o resolución del presente Contrato, se someterá a la jurisdicción de los Tribunales Ordinarios de Justicia de la comuna de Santiago.

TRIGÉSIMO: Representación

Las personerías de don [/doña] y de don [/doña] para representar al Banco, constan en las escrituras públicas de fechas [], otorgadas ante el Notario Público don [], que las partes declaran conocer.

La personería de don [] para representar a la Empresa, consta en la escritura pública de fecha [] de [] de [], otorgada ante el Notario Público don [], que las partes declaran conocer.

TRIGÉSIMO PRIMERO: Copias

El presente Contrato se firma en dos ejemplares del mismo tenor y forma, quedando uno en poder de cada parte.





[REDACTED]
GERENTE DE GESTIÓN CONTABLE Y
PLANIFICACIÓN
BANCO CENTRAL DE CHILE

[REDACTED]
JEFE DE DEPARTAMENTO DE
ADQUISICIONES
BANCO CENTRAL DE CHILE

REPRESENTANTE LEGAL
EMPRESA

4

**ANEXO N°1
ESPECIFICACIONES TÉCNICAS**

[Este Anexo corresponde a la descripción de las Obras a ejecutar, de acuerdo con las especificaciones técnicas detalladas en las Bases de Licitación o Solicitud de Cotización respectivas, más las eventuales modificaciones y complementos que deriven del proceso de consultas y aclaraciones y de la oferta del proveedor adjudicado, en lo que sea aplicable]

[REDACTED]
GERENTE DE GESTIÓN CONTABLE Y
PLANIFICACIÓN
BANCO CENTRAL DE CHILE

[REDACTED]
JEFE DE DEPARTAMENTO DE
ADQUISICIONES
BANCO CENTRAL DE CHILE

**REPRESENTANTE LEGAL
EMPRESA**

4

ANEXO N° 2
LISTADO PRECIOS UNITARIOS

[]
GERENTE DE GESTIÓN CONTABLE Y
PLANIFICACIÓN
BANCO CENTRAL DE CHILE

[]
JEFE DE DEPARTAMENTO DE
ADQUISICIONES
BANCO CENTRAL DE CHILE

REPRESENTANTE LEGAL
EMPRESA



**ANEXO N°3
DOCUMENTACIÓN EMPRESAS CONTRATISTAS**

**ANEXO 3.A
COMPROBANTE DE RECIBO
DEL REGLAMENTO ESPECIAL DE SEGURIDAD**

En representación de la Empresa Contratista declaro haber recibido un ejemplar del Reglamento Especial de Seguridad para Empresas Contratistas entregado por el Banco Central de Chile y manifiesto haber tomado conocimiento del alcance de sus disposiciones, aceptando lo señalado en dicho Reglamento, quedando obligada mi representada a cumplir las obligaciones que establece, como también a hacerlas cumplir por el personal dependiente de la empresa que represento.

EMPRESA QUE RECIBE	
CARGO DE QUIEN RECIBE	
FECHA RECEPCION REGLAMENTO	
REGIÓN (ubicación del proyecto, servicio o faena)	
ENTREGADO POR	
CARGO	



ANEXO 3.B
REQUISITOS DE PREVENCIÓN DE RIESGOS PARA EMPRESAS
CONTRATISTAS

1. ANTECEDENTES GENERALES

Razón Social	
Dirección	
Comuna	
Correo electrónico	
Teléfono	
Representante Legal	
Actividad Económica	
Rut	
Nº total de trabajadores	

Organismo al cual se encuentra adherido por concepto Ley N° 16.744	
--	--

2. REQUISITOS DE PREVENCIÓN DE RIESGOS

- a. La Empresa Contratista deberá entregar al Banco:
- b.
 - 2.1. Fotocopia de última cotización por concepto de seguro de Accidentes del Trabajo y Enfermedad Profesional del Organismo Administrador al cual se encuentra adherido o del Instituto de Normalización Previsional.
 - 2.2. Certificado de Estadística de Accidentes (Tasa de Accidentalidad y de Siniestralidad por Incapacidades Temporales de los últimos 24 meses). La Empresa Contratista deberá solicitar Certificado de Accidentalidad al Organismo Administrador de la Ley N° 16.744 donde se encuentre adherido.
 - 2.3. Si cuenta con más de 100 trabajadores, deberá señalar el nombre del Experto Asesor en Prevención de Riesgos y N° de Registro.
 - 2.4. Si cuenta con más de 25 trabajadores deberán contar con un Comité Paritario de Higiene y Seguridad señalando el nombre del Presidente y Secretario.

Lo anterior, se complementará con la documentación que deberá proporcionar la empresa contratista o subcontratista en la plataforma web “Portal Contratistas” disponible por el Banco para la Gestión del Sistema de Gestión de Salud y Seguridad de Trabajadores.



ANEXO 3.C
REGISTRO DE ANTECEDENTES QUE SE DEBEN PRESENTAR ANTES Y
DURANTE LAS FAENAS, OBRAS O SERVICIOS

El Banco Central de Chile para efectos de planificar y dar cumplimiento a sus obligaciones en materia de seguridad y salud en el trabajo deberá mantener en la faena, obra o servicios y por el tiempo que ésta se extienda, un Registro Actualizado de Antecedentes, en papel y/o soporte digital, el que deberá contener a lo menos los siguientes antecedentes de las Empresa Contratistas y sus subcontratistas:

- a) Razón Social de la Empresa y RUT.
- b) Organismo Administrador de la Ley N° 16.744 y dirección de los Centros de Atención al que deberá ser trasladado el trabajador en caso de accidente.
- c) Dirección de Organismo Administrador, al cual debe dirigirse en caso de accidente.
- d) Nombre de la obra o denominación de los trabajos y nombre del encargado de los trabajos o tareas, cuando corresponda;
- e) Número de trabajadores, y fecha estimada de inicio y de término de cada uno de los trabajos o tareas específicas que ejecutará la empresa.
- f) Listado del personal en orden alfabético (nombre completo, cédula de identidad, cargo), cualquier cambio en la nómina del personal deberá ser comunicado a la Gerencia de Seguridad del Banco Central de Chile.
- g) Cronograma de las actividades o trabajos a ejecutar, indicando el nombre o razón social de la empresa subcontratista;
- h) Copia del contrato que mantiene con el Banco Central de Chile, como asimismo, copia de los contratos que mantiene con las subcontratistas,
- i) Historial mensual de los accidentes del trabajo y enfermedades profesionales de la faena,
- j) Informes de las evaluaciones de los riesgos que podrían afectar a los trabajadores en la obra, faena o servicios;
- k) Registro de visitas y medidas prescritas por los organismos administradores de la Ley N° 16.744; y copias de informes o actas de Inspecciones de entidades fiscalizadoras, cuando se hayan elaborado.
- l) Registro de Capacitación de todos los trabajadores y de sus Subcontratos.
- m) Registro del equipamiento, herramientas y elementos de protección personal usados para sus servicios.

El Banco Central de Chile podrá solicitar, además, información de la accidentabilidad y siniestralidad laboral a las Empresas contratistas y a sus subcontratistas.

ANEXO N°3.D CERTIFICACIÓN DE CONTRATISTAS

1. INSTRUCTIVO DE LA DOCUMENTACIÓN A CERTIFICAR

La Empresa Contratista deberá presentar en las oficinas de Serres Verificadora SpA (Empresa Certificadora) ubicada en Diagonal Cervantes N° 683, Oficina 207, Santiago o en la página web <http://clientes.serres.cl>, la documentación que se detalla más adelante, debiendo cumplir en forma rigurosa con la completitud de los requisitos, su periodicidad y los formatos establecidos por la Empresa Certificadora, a fin de evitar retrasos en la emisión del certificado correspondiente.

El plazo para entregar la documentación será **hasta el día 15 del mes** siguiente a la prestación del servicio. En caso de que el día 15 sea sábado, domingo o festivo, la documentación deberá ser remitida el día hábil anterior a dicha fecha.

Además, con la entrega de la documentación mensual, deberá enviar todas las declaraciones juradas requeridas, en el formato establecido por la Empresa Certificadora, firmadas por el representante legal o por una persona debidamente autorizada.

Asimismo, deberá entregar la documentación de carácter no periódico en forma previa a su fecha de vencimiento o, en caso de actualización o modificación de esta, según corresponda.

2.- REVISION DE LA DOCUMENTACIÓN

Corresponde a la comprobación efectiva por parte de la Empresa Certificadora, respecto de que los documentos laborales y previsionales se encuentren cuadrados y pagados por la Empresa Contratista. Al finalizar este proceso, se emitirá el Certificado de cumplimiento de las obligaciones laborales y previsionales.

3.- DOCUMENTACIÓN A PRESENTAR

Documento	periodicidad	Formato
Nómina de Trabajadores	Mensual	Planilla Previred, Excel
Libro de remuneraciones (5 o más trabajadores a certificar)	Mensual	Pdf
Liquidaciones de sueldo	Mensual	Pdf
Finiquitos ratificados ante Ministro de Fe	Cuando corresponda	Pdf
Contratos de trabajo (trabajadores nuevos)	Cuando corresponda	Pdf



Serres Verificadora SpA se reserva el derecho de solicitar cualquier información adicional en relación con la documentación solicitada.

4.- EMPRESAS SUBCONTRATISTAS

En los casos en que la Empresa Contratista se encuentre autorizada por el Banco para subcontratar a terceros trabajos o prestaciones de servicios, deberá comunicar por escrito a la Empresa Certificadora nombres y apellidos de la persona natural o identificación de la persona jurídica que oficiará como subcontratista. La Empresa Contratista deberá recabar y adjuntar la documentación requerida a dicho subcontratista, haciéndose responsable de la misma.

[]
GERENTE DE GESTIÓN CONTABLE Y
PLANIFICACIÓN
BANCO CENTRAL DE CHILE

[]
JEFE DE DEPARTAMENTO DE
ADQUISICIONES
BANCO CENTRAL DE CHILE

REPRESENTANTE LEGAL
EMPRESA



**ANEXO N° 4
DETALLE DE LOS PLANOS DEL PROYECTO**

[]
GERENTE DE GESTIÓN CONTABLE Y
PLANIFICACIÓN
BANCO CENTRAL DE CHILE

[]
JEFE DE DEPARTAMENTO DE
ADQUISICIONES
BANCO CENTRAL DE CHILE

REPRESENTANTE LEGAL
EMPRESA

4